

শ্রীবাণেশ্বর তীর্থস্বামি-কৃত  
যুক্তিমল্লিকা

সানুবাদ  
শ্রীগোস্বামী



শ্রীমদ্ভক্তিসিদ্ধান্ত সরস্বতী গোস্বামী

শ্রীশ্রীগুরুগোরাঙ্গো জয়তঃ

সর্বতন্ত্রস্বতন্ত্র-প্রতিবাদিবিসর্জনকুশলসিংহ-মায়ারাদমিত্যু-  
প্রশমনপটুপুঙ্গব-শ্রীমধ্বাষয়কুলভূষণ পূর্ণকোষ  
শ্রীপুঞ্জালঙ্কার-পরিব্রাজকচাৰ্য্য-  
শ্রীমদ্বাদিরাজ-স্বামিপাদ-কৃতায়াম্

স্মৃতিমল্লিকায়াম্ প্রথমো

গুণসৌরভঃ

শ্রীব্রহ্মমাধ্বগোড়ীয়-সম্প্রদায়ৈকংসংস্কৃত-পরমহংস-  
পরিব্রাজকচাৰ্য্যবৰ্ণ্যাপটৌত্তরশত

শ্রী শ্রীমত্তক্তিসিদ্ধান্ত সন্ন্যস্তী গোস্বামি-  
প্রভুপাদ-সম্পাদিতঃ

প্রভুপাদাশ্রিতেন কেনচিৎ সুধিয়া গোড়ীয়ভাবায়ামনুদিতশ্চ

কলিকাতা-নগৰ্য্যং ১ উন্টাৰ্জিঙ্গ-জংসন্-রোডস্থিত শ্রীগোড়ীয় মঠতঃ  
শ্রীবিশ্ববৈষ্ণবরাজসভা-সম্পাদকেন ভাগবত-রত্নোপাঙ্ঘয়েন  
শ্রীমৎকুঞ্জবিহারি-বিজ্ঞানভূষণেন প্রকাশিতঃ

তদ্রৈব ২৪০২ অপার সার্কিউলার রোডস্থিত-  
গোড়ীয় প্রিন্টিং ওয়ার্ক্‌স্ ইত্যাক্য-মুদ্রা-যন্ত্রে  
শ্রীঅনন্তবাসুদেব-বিদ্যাভূষণেন মুদ্রিতশ্চ

গোরাঙ্গাঃ ৪০০

## উপোদঘাত

জগতে দ্বিবিধ বৈশিষ্ট্যের মধ্যে চিং ও অচিং দুইটা শব্দধারা দৃশ্য-বস্তু-সমূহের নির্দেশ হইয়া থাকে। বিশ্বকে কার্যজ্ঞানে যৈখানে কর্তৃত্ব-ধর্মের ক্রিয়া লক্ষিত হয়, তাহা যাহাকে আশ্রয় করিয়া সাধিত হয়, তাহাকেই 'নিমিত্ত-কারণ' এবং কক্ষাধারকে 'উপাদান-কারণ' বলা হয়। চেতনের ধর্মে কর্তৃত্বের বিশেষ যে-স্থলে বাধা প্রাপ্ত হয়, সেখানে যে-সকল উক্তি দ্বারা প্রতিবন্ধকগুলি নিরস্ত হইয়া থাকে, তাহাই যুক্তি। চিন্তার অবাধ-গতির সহচরীরূপে যুক্তি কুসুম-সদৃশ সুরভ-সম্পন্ন। তজ্জন্তু বিচার-রাজ্যে পথ-প্রদর্শিকা-রূপে যুক্তি সর্বদা অগ্রগামিনী। ভ্রাণ-লুক ভ্রমর সেই সৌরভের জন্তু তাহার অমুগমন করে। এই প্রকার অভিযান জড়প্রবৃত্তির প্রতিষেধক হইয়া চিন্তায়ী ভূমিকায় সুষমা বিতরণ করে। এই গ্রন্থের নামকরণে গ্রন্থকার সেবা-পরা যুক্তিকে মল্লিকা-পুষ্পরূপে বর্ণন-পূর্বক তাহার পাঁচটা সৌরভভেদ-বিস্তার-বাসনায় পাঁচটা মল্লিকা-মালিকা গুঞ্জন করিয়াছেন।

মান্যবাদিগণ ভগবদ্বস্তুকে নিগুণ বলিতে গিয়া চিদ্বিলাস-বৈচিত্র্যের প্রতি অবিচার করেন। জড়জগতের ত্রিগুণাতিরিক্ত বৈচিত্র্য তাঁহাদের আধ্যাত্মিকতার আদরের বস্তু নহে। তজ্জন্তু তাঁহারা ভগবদধিষ্ঠানকে বিচিহ্নতা-শূন্য প্রতিপাদন করিতে ব্যগ্র। নিখিল-সদৃশ-সুরভির বিস্তার যে বিচারকে নৈশুর্গ্যময়ী ঐকদেশিক-সঙ্কীর্ণতা হইতে প্রসারিত করায়, তাদৃশী যুক্তি উদঘাটিত হইলে ভগবানের গুণ-সৌরভ-রাশি নির্বিশিষ্ট ক্লীবব্রহ্মবাদীর কুধারণা-নাসায় প্রবিষ্ট হইবে, তখন তাঁহার রুচি পরিবর্তিত হইয়া বাস্তব সত্যের প্রতি আদর বৃদ্ধি প্রাপ্ত হইতে পারে। ভাগবত-কথিত কিঞ্জলিমিশ্র-তুলসী-মকরন্দবায়ুর দ্বারা সনকাদি-ঋষিগণের কেবলাধৈতবীধি-পরিত্যাগ শ্রুত হয় এবং . তাঁহাদের অধস্তন-সুত্রে

বিশ্বমঙ্গলেরও তদবস্থা-প্রাপ্তি। তদীয় তুলসী-সেবন নির্বিশেষ জাড়া-অপনোদনে সমর্থ।

যুক্তিমল্লিকা-গ্রন্থে ‘শুদ্ধিসৌরভ’-বিভাগে চিহ্নচিত্রতা-বিলোপকামনার অপকর্ষতা-শোধন-মানসে কতিপয় যুক্তি প্রদর্শিত হইয়াছে। নির্ভেদ-বাদের অবিস্মৃষ্টকারিতা ও অযৌক্তিকতা-নিরাস-কল্পে ‘ভেদসৌরভে’র আবাহন। জগন্নিষ্ঠা-বাদের পল্লবিত কুযুক্তি-প্রসার-বিধ্বংসন-মানসে যুক্তিমল্লিকার ‘বিশ্বসৌরভ’ প্রকটিত। অচিদ্বিলাস-গর্হণমুখে চিহ্নিলাস-বিনাশ-কামনার ধ্বংসাত্মক যে বিবর্তবাদাশয়ে শক্তিপরিণামবাদ বিমর্দিত হয়, সেরূপ অপকর্মের ভ্রূক্ষ-নাশার্থ সুরভি বিস্তার করাও একটা প্রয়োজনীয় বিষয়। পঞ্চম ‘ফলসৌরভে’ জাগতিক পুঁতিগন্ধ-নিরাসকল্পে গন্ধহীনতার নির্বিশিষ্ট প্রস্তাব এবং ফল জাগতিক কুযুক্তিসমূহের অকর্ষণ্যতা-প্রদর্শনান্তে ফলসৌরভে মায়াবাদীর বিচারপদ্ধতির অভাব ও সত্যের অপলাপ-সমূহ যুক্তিমল্লিকার সৌরভ-বিকাশে বিদূরিত হওয়ার বিধ্বজ্জগতের আনন্দ উৎপাদন করিয়াছে। পাঠকগণ যুক্তি-মল্লিকার উপাদেয় সৌগন্ধে সনকাদি মুক্তপুরুষের শ্রায় মুক্ত-সমীরণের সুরভি লাভ করিয়া আশ্রয়বিলাসবৈচিত্র্যে বৈকুণ্ঠ-সেবা-নিরত থাকিবার সুযোগ পাইবেন।

শ্রীচতুস্রুংখের অধস্তন বায়ুর অবতার শ্রীআনন্দতীর্থের বৃত্তিকুশলতায় বর্দ্ধমান-জ্ঞাতপুত্রের প্রচারিত নিরীশ্বর-নায়ক-পূজাবাদ ও সিদ্ধার্থের আবিষ্কৃত নিরীশ্বর দেবা-রহিত তপোবাদের কুযুক্তিসমূহ নিরস্ত হইয়াছে।

যিনি আনন্দতীর্থের প্রচণ্ডশক্তিশালী দ্বিতীয়স্বরূপ বলিয়া পরপক্ষীয় বাদ-সমূহ ধূলির শ্রায় উড়াইয়া দিয়াছেন, শ্রীমধ্বেবর সেই বোড়শাধস্তন পরিচয়ে পরিচিত, অষ্টমঠের অন্যতম সোদে-মঠস্বামী শ্রীবাদিরাজতীর্থ। ইনি রজতপীঠপুরের ১৩ ক্রোশ উত্তরে হবিনকের-নামক গ্রামে কোনও দরিদ্র ব্রাহ্মণকুলে উদ্ভূত হন। তিনি সোদে-মঠীয় বাগীশতীর্থের নিকট দীক্ষিত হইয়া শ্রীমধ্বমতের অদ্বিতীয় প্রচারক হইয়াছিলেন। সার্ব্বত্রিশত-

ବର୍ଷପୂର୍ବେ ଡାହାର ଅଭ୍ୟାସ-କାଳ । କେହ କେହ বলেন, ତିନି ଶ୍ରୀଚେତନ୍ୟାଚନ୍ଦ୍ରେର  
 ସମସାମ୍ବନ୍ଧିକ । ସେରୂପ ବିଚାର କତଦୂର ମଜ୍ଜତ, ତାହା କାଳ-ବିଚାରକଗଣେର  
 ବିବେଚ୍ୟ । ଗୁଣସୌରଭେର ପାଠକଗଣ ଶ୍ରୀପାଠକାଳେ ଡାହାର ବୈଷ୍ଣବସିଦ୍ଧାନ୍ତ-  
 ପ୍ରଚାର ଓ ବାଦନିଗ୍ରହେ ଅଦ୍ଭୁତ ଶକ୍ତିର ପରିଚୟ ମନ୍ଦର୍ଶନ କାରିয়া ପୁଲକିତ ହইବେନ ।  
 ବାଦିରାଜ୍ଜ ଆନନ୍ଦତୀର୍ଥେର ସେବକହ୍ରେ ହୟଗ୍ରୀବ-ଦିକ୍ଷୁର ସେ ପ୍ରଚୁର ସେବା କରिया-  
 ଛେନ, ତଦନ୍ତୁକ୍ତେ ଏକଟା ବର୍ଣ୍ଣନେ ଆମରା ଜ୍ଞାନିତେ ପାରି ସେ, ତିନି ହୟଗ୍ରୀବକେ  
 ସ୍ଵୀୟ ଛନ୍ଦେ ଅଧିରୋହଣ କରାହିয়া ଡାହାର ମନ୍ତ୍ରକହିତ ଚର୍ଚ୍ଚିତ-ଚଣକ-ଭାଞ୍ଜେର  
 ଛାରା ନୈବେଦ୍ୟ-ସେବା ବିଧାନ କରियाଛିଲେନ । ଡାହାର ଭୁଞ୍ଜୟ ହୟଗ୍ରୀବେର ପାଦ-  
 ପୀଠରୂପେ ପରିଗତ ହইয়াଛିଲ । ହୟଗ୍ରୀବ-କଥିତ ବେଦଶାସ୍ତ୍ର ଯାହାର ଚିନ୍ତନୀୟ  
 ବିଷୟ ହইয়া ସମୁର୍ବର ମନ୍ତ୍ରକ୍ଷେ ବ୍ୟାଖ୍ୟାତ ହইয়াଛିଲ, ତିନି “ବ୍ରହ୍ମାନୁଚୁର୍ଣ୍ଣାମ  
 ଗୁଣସ୍ତି ସେ ତେ” ଗ୍ଳୋକେର ପ୍ରତିପାଦ୍ୟ ବିଷୟେର ସେବୋନ୍ମୁଖତା ପ୍ରଦର୍ଶନ କରिया-  
 ଛେନ । ଶ୍ରୋତପତ୍ନୀ ବାଦିରାଜ୍ଜ ବେଦାନ୍ତୁକ୍ତା ସ୍ଵକ୍ତିପ୍ରତିଭାର ଉପଚାରସମୁହକେ ଓଠ୍ଠକ୍ଷ୍ଟ  
 ମନ୍ତ୍ରାରଜ୍ଜାନେ ଉପାସନା-ବିରୋଧୀ ବଞ୍ଚ ଅବୈଷ୍ଣବକେ ସଂପଥେ ଆନୟନ କରେନ ।  
 ତିନି ଶୈବସିଦ୍ଧାନ୍ତ ଓ ଜୈନମତେର ଖଣ୍ଡନବିଷୟେ ସେ-ସକଳ ସ୍ଵକ୍ତି ଗୁଣସୌରଭେ  
 ଆବାହନ କରियाଛେନ, ତଦ୍ଦ୍ଵାରା ବୌଦ୍ଧ-ବାଦାଦି ମତସମୁହକେ ନିରସ୍ତ ହইয়াଛେ ।  
 ପୂର୍ବମୀମାଂସାର ଭାଷକାର ଶବରସ୍ଵାମୀଓ ଡାହାର ବିଚାର ଅନୁଧାବନ କରিলେ  
 ଉତ୍ତରମୀମାଂସାର ଶୋଭା-ନିରୀକ୍ଷଣେର ସର୍ଥେଷ୍ଟ ସୁଯୋଗ ପାହିବେନ । ନିର୍ଗୁଣବାଦୀ  
 ମଞ୍ଜୁବ୍ରହ୍ମ ପ୍ରଭୃତି ଶବ୍ଦେ ସେ-ସକଳ ଅନୁପାଦେୟତା, ହେୟତା, ଗୁଣାପକର୍ଷତାର  
 ହିତ୍ତେ ଲତ୍ଵିଆ ନିଖିଳ ମଦ୍ଘୁଣାକର ଅତୀକ୍ଷିୟ, ଅପ୍ରାକୃତ, ଉପମା-ରହିତ ବିଚିତ୍ର-  
 ବିଳାସପର ବିକ୍ଷୁର ନିନ୍ଦନେ ଅଦୈବ ତାଣ୍ଡବନ୍ତ୍ୟ ବିସ୍ତାର କରियाଛେ, ତାହା  
 ମଧ୍ଵ-ବାତାହତ କଦଳୀର ନ୍ୟାୟ ଭୂତଲଶାୟୀ ହইয়াଛେ କିନା, ତାହା  
 ତାରତମ୍ୟ-ବିଚାରକ ସୁଧୀଗଣେର ଆଲୋଚ୍ୟ ବିଷୟ ।

### শ্রীউড়ুপীঠ সোদে-মঠীয় গুরুপরম্পরা

- ( ১ ) মধ্বাচার্য্য, ( ২ ) শ্রীবিষ্ণুতীর্থ ( মধ্বশিষ্য ও মধ্বানুগ ), ( ৩ )  
 বেদব্যাসতীর্থ, ( ৪ ) বেদবেদ্যতীর্থ, ( ৫ ) পরেশতীর্থ ( ৬ ) বামনতীর্থ,  
 ( ৭ ) বাসুদেবতীর্থ, ( ৮ ) বেদব্যাস তীর্থ, ( ৯ ) বরাহতীর্থ, ( ১০ )  
 বেদাঙ্গতীর্থ, ( ১১ ) বিশ্ববন্দ্যতীর্থ, ( ১২ ) বিশ্বতীর্থ, ( ১৩ ) বিষ্ঠাঠলতীর্থ  
 ( ১৪ ) বরদরাজতীর্থ, ( ১৫ ) বাগীশতীর্থ, ( ১৬ ) বাদিরাজতীর্থ, ( ১৭ )  
 বেদবেত্ততীর্থ, ( ১৮ ) বিশ্বানিধিতীর্থ, ( ১৯ ) বেদনিধিতীর্থ, ( ২০ )  
 বরদরাজতীর্থ, ( ২০ ) বিশ্বাধিরাজতীর্থ, ( ২১ ) বেদবন্দ্যতীর্থ, ( ২২ )  
 বিশ্ববেত্ততীর্থ, ( ২৩ ) বিশ্বনিধিতীর্থ, ( ২৪ ) বিশ্বাধীশতীর্থ, ( ২৫ )  
 বিশ্বেশতীর্থ, ( ২৬ ) বিশ্বপ্রিয় বৃন্দাবনাচার্য্য, ( ২৭ ) বিশ্বাধীশতীর্থ,  
 ( ২৮ ) বিশ্বেশতীর্থ (সোদে-মঠের বর্তমান মঠাধীশ )।

# যুক্তিমল্লিকার

## গুণসৌভেদ

### বিশ্বস্থানুক্রমিকা

বিষয়	শ্লোকসংখ্যা	
	আদি	অন্ত
গ্রন্থকর্তার উপাশ্র-দেবতা শ্রীহন্নগ্রীবের প্রণাম	১	১
শ্রীবেদব্যাসের নমস্কার	২	২
শ্রীমধ্বাচার্যের প্রণাম	৩	৩
গ্রন্থ-পাঠকগণকে আশীর্বাদ	৪	৫
গ্রন্থকর্তার বিনয়-প্রদর্শন দ্বারা স্বীয় নিরহঙ্কারত্ব প্রদর্শন	৬	৭
গ্রন্থকরণে হন্নগ্রীব, মধ্বাচার্য, সরস্বতী এবং গুরুবর্গের দয়া- মাত্রেয়ই কারণত্ব বর্ণন	৬	৭
অগ্রমতসমূহ পরিত্যাগ পূর্বক মাধ্ব-মত গ্রহণের কারণ	৮	১১
মায়াবাদি-কথিত প্রেময়সকল স্বীকার করিলে ব্রহ্মের মহানিন্দ্যত্ব প্রতিপাদন	১২	১৯
‘মায়াবাদ’ নাম দ্বারাই তন্নতের হেয়ত্ব প্রতিপাদন এবং ‘তত্ত্ববাদ’ নাম দ্বারাই মাধ্ব-মতের যথার্থ্য প্রতীতি- হেতু তন্নত অঙ্গীকার	২০	২০
মায়াবাদীর শাস্তানুসারেই মাধ্ব-মতের শ্রেষ্ঠত্ব প্রতিপাদন	২১	২৩

বিষয়	শ্লোকসংখ্যা	আদি	অন্ত
বৈদিক ও লৌকিক যুক্তিপূর্ণ বলিয়া যুক্তিমল্লিকা তार्কিকাদি জনগণের প্রিয়। তাৎকালিক মৎসর-জনগণ কর্তৃক এই গ্রন্থ অনাদৃত হইলেও কালান্তরে ইহার আদর। গ্রন্থ-প্রচারে রাজভয় পরিহার। গ্রন্থের বিস্তৃততা হেতু গ্রন্থাস্তর-করণে যুক্তিহীনতা দ্বারা তাহার অসারত্ব	২৪		৩২
পুরুষ-কল্পনামূলক মত-সমূহের অপ্ৰামাণ্য এবং পৌরুষেয় বচন-সমূহের মূলহীনতা প্রযুক্ত তত্ত্বনির্ণয়ের অসামর্থ্য-হেতু অপৌরুষেয় বাক্য দ্বারা ধর্মাধর্ম-ব্যবস্থার কর্তব্যতা	৩৩		৩৯
কেবলমাত্র যুক্তিদ্বারা ধর্ম-নির্ণয়ে লৌকিক মর্যাদা-নাশ আশঙ্কা	৪০		৪৫
বেদের পৌরুষেয়ত্ব নিরাকরণ পূর্বক অপৌরুষেয়ত্ব প্রতিপাদন	৪৬		১৩১
চার্বাক-মত নিরাস	১৩২		১৭৩
জীবগণের জ্ঞানানন্দাত্মক স্বরূপের সমর্থন	১৭৪		২১০
চার্বাক-মতের প্রয়োজন নিরাস	২১১		২৩১
জৈন ও বৌদ্ধমত নিরাস	২৩২		৩০৯
বেদ-প্রামাণ্যের-স্বতঃস্ব সমর্থন	৩১০		৫০৯
মীমাংসক-মতবাদ খণ্ডন	৫১০		৫১৯
ঐক্যপর শ্রুতি সমূহের সাবকাশত্ব	৫২০		৫২৮
নিগূর্ণ-শ্রুতির গুণত্রয়পরত্ব	৫২৯		৫৩৬
নারায়ণের সর্বোত্তমত্ব ও সর্বগুণপূর্ণত্ব প্রতিপাদনে শ্রুতি-স্বতির উদাহরণ	৫৩৭		৫৮৬
তार्কিক-কথিত অনুগত-একজাতি খণ্ডন	৫৮৭		৬০৪
ব্রহ্ম ও তদ্গুণসমূহের ভেদ-প্রতিপাদক বাক্যসকলের অর্থ	৬০৫		৬৫৬
বিশ্ব ও প্রতিবিশ্বের সাক্ষ্য	৬৫৭		৬৬৩



বিষয়	শ্লোকসংখ্যা	
	আদি	অন্ত
নিষ্কর্ষণ ব্রহ্মের নিরাকরণ	৬৬৪	৬৮১
বিষ্ণুর সর্বোত্তমত্ব প্রতিপাদনে মহাভারত এবং ভাগবতের প্রমাণ	৬৮২	৭১৪
ব্রহ্মের সঙ্গত্ব প্রতিপাদন	৭১৫	৭৩৪
ব্রহ্মের সঙ্গত্ব প্রতিপাদনে মছা ভারত ও গীতা-প্রমাণ	৭৩৫	৭৫০
মায়াবাদীর অভিপ্রেত নিষ্কর্ষণত্ব ব্যাহতি	৭৫১	৮০০
নিষ্কর্ষণত্ব ও ঐক্যের বিরোধ প্রতিপাদন	৮০১	৮৫৩
নিষ্কর্ষণ-পদের প্রকরণসিক অর্থ-কথনে যুক্তি	৮৫৪	৮৬৩
“নিষেধার্থ স্তম্ভসমূহের ক্ষতিতে অল্পবাদ”—এই মত খণ্ডন	৮৮৪	৯০৮
সঙ্গত্ব স্থাপন	৯০৯	৯১১
মায়াবাদি-মতের বাক্য-সমূহের অর্থগুণার্থতা নিরাস	৯১২	৯৮৯
নিষ্কর্ষণবাদীর পরিহাস	৯৯০	৯৯৬
সঙ্গ-সঙ্গী ভাবাদি ঘটক-বিশেষ প্রতিপাদন	৯৯৭	১০১৩
সঙ্গবাদ উপসংহার	১০১৪	১০১৯



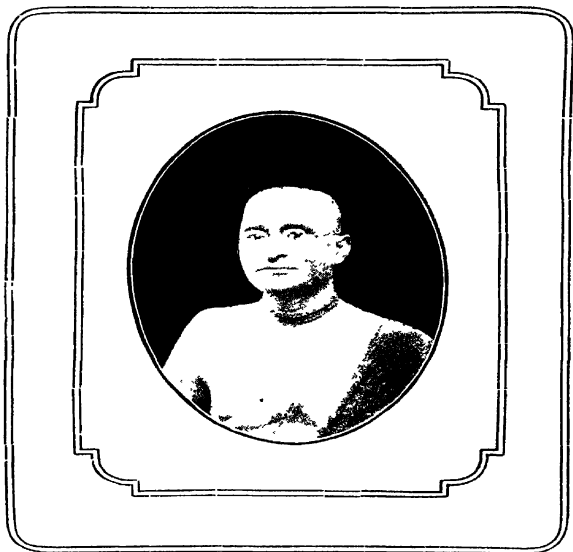

পরমহংস-পরিব্রাজক।চার্য।নগা অষ্টোত্তরশতত্ৰী  
শ্ৰীমন্ত্ৰিসিদ্ধান্ত সরস্বতী গোস্বামি-ঠাকুর

কলিকাতা ১, উণ্টাডিন্দি জংসন রোডস্থ  
শ্ৰীগৌড়ীয় নঠ হট্টতে প্রকাশিত ।



# যুক্তিমল্লিকা

## শুণসৌরভ

শ্রীমদ্ধনুমতীম-মঞ্চাস্তর্গত-রামকৃষ্ণ-বেদব্যাসাশ্রক-লক্ষ্মীহয়গ্রীবায় নমঃ ।

ভক্ত্যা স্তুত্যা বিরক্ত্যা ভজদমলজনৌল্লভ্যভূত্যা  
ক্ষিত্যামতাল্লভতোষপি কুঞ্জনকৃতৌদ্ধত্যভূত্যা  
কত্রৈধত্রৈহথ হত্রৈ হয়মুখহরয়েহমুত্র পাত্রে নমস্তে  
তস্মৈ কস্মৈচিদস্মন্ননসি ধৃতকথা বিস্মৃতৌ স্মারকায় ॥ ১ ॥

যিনি ভক্তি, স্তুতি ও বৈরাগ্যসহকারে ভজনশীল-বিশুদ্ধ স্বভাব ভক্ত-  
গণের উন্নতি ও ঐশ্বর্য্য সম্পাদন করেন এবং ক্ষিতিতলে অতি ক্ষুদ্র সেবকের  
প্রতিও উৎপীড়নকারী দুর্জনগণের ঔদ্ধত্যের হেতুভূত সম্পাদাদি বিনষ্ট  
করিয়া থাকেন, এবং যিনি আমার হৃদয় হইতে তদীয় কথা বিস্মরণ হইয়া  
গেলে পুনরায় ( স্বপ্নযোগে ) স্মরণ করাইয়া দিয়াছেন, সেই সৃষ্টিস্থিতি-  
সংহারকর্ত্তা এবং পরলোকেরও পালনকর্ত্তা হয়গ্রীব, শ্রীহরিকে আমি  
প্রণাম করিতেছি ॥ ১ ॥

পারং ভবাখ্যাজলধেভু বনৈকসারং

শ্বৈরং কৃতোরুবিধবেদপথপ্রচারম্ ।

আরঞ্জিতামরজনং সুখচিচ্ছরীরং

ধীরং স্মরামি হৃদি সত্যবতী-কুমারম্ ॥ ২ ॥

যৎ পূর্বং ত্বমপূর্বসিকুমতরঃ সধন্যামধ্বাচলা-

দ্রুদ্যাতঃ শতযোজনং পরমদঃ শংসন্তি সন্তঃ ক্ষিতৌ ।

চিত্রং জৈত্রভবচরিত্রমধুনা যদ্বেদবার্ধিৎতর-

ম্নিতাং কোটিসহস্রযোজনমপি ত্বং রাজবদ্রাজসে ॥ ৩ ॥

ব্যাসায় ভবনাশায় শ্রীশায় গুণরাশয়ে ।

হৃদায় শুদ্ধবিদ্যায় মধ্বায় চ নমো নমঃ ॥ ৪ ॥

যিনি ভবসাগরের পারদাতা, ভুবনে একমাত্র প্রধান পুরুষ, স্বেচ্ছাক্রমে বিবিধ বেদমার্গের প্রচারক, দেবগণেরও আনন্দদায়ক এবং চিদানন্দ-বিগ্রহ সেই সত্যবতী-নন্দন ধীরবর ব্যাসদেবকে আমি হৃদয়ে স্মরণ করিতেছি ॥ ২ ॥

হে সজ্জনবন্দনীয় ! মধ্বদেব ! আপনি যে ত্রেতাযুগে ( হনুমদবতারে ) মহেন্দ্র পর্বতের অগ্রভাগ হইতে উৎপত্তি হইয়া শতযোজন বিস্তৃত দক্ষিণ-সমুদ্রে উত্তীর্ণ হইয়াছিলেন তাহাই ক্ষিতিতলে সজ্জনগণ অত্যাধি আশ্চর্য্য বলিয়া কীর্ত্তন করিতেছেন—পরন্তু হে জয়শীল ! বর্ত্তমানে ( মধ্বাবতারে ) আপনি যে প্রত্যহ কোটিসহস্র যোজন অর্থাৎ অনন্ত বেদ-সমুদ্রে উত্তীর্ণ হইয়া রাজার স্থায় বিরাজমান রহিয়াছেন, আপনার এতাদৃশ চরিত্র পরম আশ্চর্য্যজনক ॥ ৩ ॥

আমি জীবের সংসারদশানিবর্ত্তক, সর্ব্বসদৃশগণবিভূষিত শ্রীপতি ব্যাসদেবকে এবং বিপুল জ্ঞান-সম্পন্ন, হৃদয়ের অভীষ্ট-দেবতা শ্রীধ্বমপাদকে প্রণাম করিতেছি ॥ ৪ ॥

শ্রীশস্ত্রে স্তুত্রিয়ং দৃঢ়াদায়ুর্বায়ুস্ততপ্রিয়ঃ ।  
ভূমিং তে বামনো দৃঢ়াদরীন্ হস্ত নৃকেশরী ॥ ৫ ॥  
ন বিষ্টৈরুন্মত্তা ন চ কুহক দুর্শ্মল্লবলিনো-  
ন বা মিশ্রৈর্মিশ্রা ন চ কুজনসাচিবাসহিতাঃ ।  
নদুঃ শাস্ত্রং শাস্ত্রং বিরসমুপজীব্যোদ্ধতধিয়ো  
হয়গ্রীবং দেবং বয়মিমমুপাস্তেব কৃতিনঃ ॥ ৬ ॥  
হয়গ্রীবস্ত মধ্বস্ত বাণ্যাবিষ্ঠা গুরোগুরোঃ ।  
কৃপয়া বাদিরাজোহহং রচয়ে যুক্তিমল্লিকাম্ ॥ ৭ ॥  
বৌদ্ধ-জৈনাগমৌ পূর্বপক্ষৌ সর্ববাগমস্ত হি ।  
ততঃ পরস্তাজ্জাতেষু মতেষু চ যথা ক্রমম্ ।  
পূর্বঃ পূর্বঃ পূর্বপক্ষৌ যাবন্ মধ্বমতোদয়ঃ ॥ ৮ ॥

হে গ্রহ-পাঠক ! ভগদান্ শ্রীপতি তোমাঙ্গিকে সম্পৎ প্রদান করুন,  
শ্রীরামচন্দ্র আয়ুঃ প্রদান করুন, শ্রীবামনদেব ভূসম্পৎ প্রদান করুন এবং  
শ্রীনৃসিংহদেব তোমাদের শক্রগণের সংহার করুন ॥ ৫ ॥

আমরা অর্থবলে মত্ত হইয়া কিম্বা কোনরূপ দুষ্টমায়ামল্লবলে বলবান্  
হইয়া অথবা মিশ্র ( লৌকিক ও বৈদিক উভয়মার্গাবলম্বী ) ব্যক্তিগণের  
সহিত মিলিত হইয়া কিম্বা দুর্জনের সাহায্য গ্রহণ করিয়া অথবা নীরস  
দুঃশাস্ত্ররূপ শস্ত্র অবলম্বনে উদ্ধত হইয়া এই গ্রহ প্রণয়ন করিতেছি না পরন্তু  
এই হয়গ্রীব-দেবের উপাসনাতেই পাণ্ডিত্যলাভ করিয়াছি ॥ ৬ ॥

হয়গ্রীবদেব, মধ্বাচার্য্য, বিষ্ণাশুক্র এবং সরস্যাশুক্র ই হাদের রূপাবলে  
আমি বাদিরাজ নামক সরস্বতী, যুক্তি-মল্লিকা রচনা করিতেছি ॥ ৭ ॥

বৌদ্ধ ও জৈনশাস্ত্র সমস্ত শাস্ত্রের পূর্বপক্ষস্বরূপ, তদনন্তর সমুদিত মত-  
সমূহের মধ্যেও যথাক্রমে পূর্ব পূর্ব মত পর পর মতের অংপক্ষায় পূর্বপক্ষ-

অস্ত্রে সিদ্ধাস্ত সিদ্ধান্তো মধ্বশাগম এব হি ।  
 নির্ণেতুং শক্যতে যুক্তায়ুক্তপক্ষবিমর্শিভিঃ ॥ ৯ ॥  
 অস্মাদুত্তরপক্ষোহন্যো যস্মান্নাত্মাপি দৃশ্যতে ।  
 তস্মাৎ স এব সিদ্ধাস্ত ইতি নিশ্চিত্য চেতসা ॥ ১০ ॥  
 অবলম্ব্য মতং সর্বোন্নতং শ্রুতিপুরস্কৃতম্ ।  
 ময়েথং যুক্তিরুচিনা ক্রিয়তে যুক্তিমল্লিকা ॥ ১১ ॥  
 ত্বং চণ্ডালঃ পশুল্লেক্ষশ্চোরো জারঃ খরঃ কপিঃ ।  
 কুণ্ডো গোলক ইত্যাত্মা যা নিন্দা লোকসম্মতাঃ ।  
 তাঃ সর্বাঃ সর্বজীবৈক্যবাদেশ্যার্থি পরাত্মনি ॥ ১২ ॥  
 ত্রৈলোক্যেব হীন-যোনীস্তাঃ প্রাপ্য স্বেনৈব পাপানাম্ ।  
 সংসরেচ্ছেদিয়ং সর্বা গালীকশ্চ গলে বদ ॥ ১৩ ॥

স্বরূপ, মধ্বশাস্ত্র ইহাদের সকলের অস্ত্রে সমুদিত বলিয়া ইহাই যে সমস্ত-  
 শাস্ত্রের সিদ্ধাস্ত-স্বরূপ তাহা যুক্তায়ুক্তবিচারনিপুণ পণ্ডিতগণ অবশ্যই  
 বুঝিতে সমর্থ হইবেন ॥ ৮-৯ ॥

এই মধ্বমতের পর এ পর্য্যন্ত অল্প কোন মতের উদয় না হওয়ার  
 ইহাই সিদ্ধাস্ত করিয়া বেদের প্রামাণ্য-প্রবর্তক এই সর্বোত্তম মতাবলম্বনে  
 যুক্তিপ্রিয়তামুখে এই যুক্তিমল্লিকা গ্রন্থ রচিত হইতেছে ॥ ১০-১১ ॥

পরমাত্মা ও সর্ব জীবের ঐক্যমত স্বীকার করিলে লোকে বিবাদস্থলে  
 পরস্পরের প্রতি—“তুমি চণ্ডাল, পশু, লেক্ষ, চোর, জার, গর্দভ, বানর,  
 কুণ্ড ( জারজ ), গোলক ( স্বামীয় মৃত্যুর পর অল্প কর্তৃক পত্নীতে উৎপা-  
 দিত পুত্র )” প্রভৃতি যে সকল তুচ্ছ উক্তি প্রয়োগ করিয়া থাকে তৎসমুদয়  
 বস্তুতঃ পরমাত্মাতেই প্রযুক্ত হইয়া পড়ে ॥ ১২ ॥

ব্রহ্মাই যদি স্বামীয় পাপকর্ম্ম-ফলে হীনযোনি প্রাপ্ত হইয়া জীবরূপে



অক্ষশ্চ বধিরো মুকঃ পঙ্গুঃ পণ্ডো বিনাসিকঃ ।  
 ইত্যাত্মা ব্যক্ততা-হেতোৰ্য্যা নিন্দা লোকসম্মতাঃ ।  
 তাঃ সৰ্ব্বাশ্চ নিরাকারবাদে কিং ন স্ম্যরীশ্বরে ॥ ১৪ ॥  
 বিছা-বিনয়হীনস্ত্বং নির্দয়ো নিব্রতোহশুচিঃ ।  
 ঔদার্যা-ধৈৰ্য্যা-শৌৰ্য্যাঔছৰ্হীন ইত্যাদিকাশ্চ য়াঃ ॥ ১৫ ॥  
 সদগুণাভাবতো নিন্দাস্তাস্ত্ব নৈগুণ্যবাদিনাং ।  
 মতেস্ম্যত্র ক্কাণি পরে সৰ্ব্বাঃ সৰ্ব্বশ্চ সম্মতাঃ ॥ ১৬ ॥  
 যা চ গ্রামতটাকাদেৱারামাদেঃ কৃতশ্চ হি ।  
 মিথ্যাভ্বকথনান্নিন্দা মৎসরগ্রস্তচেতসাম্ ।  
 সা সৰ্ব্বা সৰ্ব্বমিথ্যাভ্ববাদে স্মাদেব মাধবে ॥ ১৭ ॥

সংসারদশা গ্রন্থ হ'ন তাহা হইলে জীবের ঐ সংসারদশারূপ গলবন্ধন  
 বস্তুতঃ ব্রহ্মেরই নহে কি ? ॥ ১৩ ॥

ইহলোকে জীবের অঙ্গবিশেষের হীনতাবশতঃ অন্ধ, বধির, মুক, পঙ্গু,  
 নপুংসক, বিনাসিক প্রভৃতি নিন্দা হইয়া থাকে, ব্রহ্মকে নিরাকার বলিলে  
 তাঁহার সৰ্ব্বাঙ্গ-হীনতাবশতঃ উক্ত নিন্দাসমষ্টি তাঁহাতেই প্রযুক্ত হইল ॥ ১৪ ॥

লোকের ষৎকিঞ্চিৎ সদগুণের অভাব হইলে তাহাকে বিছাহীন, বিনয়-  
 হীন, নির্দয়, আচারহীন, অশুচি, অমুদার, ধৈৰ্যহীন, শৌৰ্যহীন প্রভৃতি  
 নিন্দা করা হয়, নিগুণ ব্রহ্মবাদ স্বীকার করিলে ব্রহ্মকেও ঐ সমস্ত নিন্দা-  
 ভাজন হইতে হয় ॥ ১৫-১৬ ॥

কোন ঐশ্বর্যাশালী ব্যক্তি অর্থব্যয় ও প্রয়াসপূৰ্ব্বক গ্রাম, তড়াগ,  
 উদ্যান প্রভৃতি নিৰ্ম্মাণ করিলে ঈর্ষাপরায়ণ অপর ব্যক্তিগণ যদি ঐ সমস্তকে  
 মিথ্যা বলে তাহা হইলে যেৰূপ কর্তার নিন্দা হয় সেইরূপ এই জগৎকে  
 মিথ্যা বলিলে জগৎকর্তা শ্রীহরিরই নিন্দা হইয়া থাকে ॥ ১৭ ॥

অজ্ঞোসীতি তু যা নিন্দা সা মায়াশ্রয়তোক্তিতঃ ।  
 ভগবত্যাচ্যতে কস্ম্ব বন্ধনোক্ত্যা চ পাপিতা ॥ ১৮ ॥  
 ইথং বিচার্যমাণেভূদ্ যস্মান্মায়াবিনাং মতম্ ।  
 সর্ববন্ধ লোকসম্মত্যা ভগবন্নিন্দনাঙ্কম্ ॥ ১৯ ॥  
 অতো মায়াবাদমতান্নান্নৈবাতিজুগুপ্সিতাৎ ।  
 ভীতোহহমভজং তত্ত্ববাদিনামেব পদ্ধতিম্ ॥ ২০ ॥  
 পরস্মাৎ পূর্ব-দৌর্বল্যে নিষেধাদ্বিধিবাধনে ।  
 যতো মহাগ্রহস্তেষাং সর্বেষাং বিদুষামপি ॥ ২১ ॥  
 তৎপূর্ব-সর্ববরাক্রান্তসিদ্ধার্থানাং নিষেধরিম্ ।  
 পরে চ তত্ত্ববাদেহস্মিন্ গরীয়সি ভরো মম ॥ ২২ ॥

মায়াবাদিগণের মতে ব্রহ্মকে মায়ায় আশ্রয় বলা হইয়া থাকে, তাহাদের মতে মায়া শব্দের অর্থ অজ্ঞান, অতএব ইহলোকে যেরূপ অজ্ঞান-বিশিষ্ট ব্যক্তিকে অজ্ঞ বলিয়া নিন্দা করা হয় সেইরূপ ব্রহ্মকে মায়া বা অজ্ঞানের আশ্রয় বলিলে তাঁহাকে অজ্ঞ বলিয়া নিন্দা করা হয় না কি? পরন্তু ব্রহ্মই অনাদি কস্ম্ববন্ধনবশতঃ সংসার দশাগ্রস্ত হ'ন ইহা বলিলে তাঁহাকে পাপী ও বলা হইয়া থাকে ॥ ১৮ ॥

এইরূপে বিচার করিয়া দেখিলে মায়াবাদিগণের যাবতীয় মতই ভগবানের নিন্দাজনক হইয়া থাকে অতএব মায়াবাদটী নামমাত্রেই অতিশয় নিন্দিত বলিয়া আমি তাহা হইতে ভীত হইয়া তত্ত্ববাদিগণের পদ্ধতি আশ্রয় করিয়াছি ॥ ১৯-২০ ॥

“পরবর্তী মত অপেক্ষা পূর্ববর্তী মত দুর্বল হইয়া থাকে, বিধি অপেক্ষা নিষেধ বলবান্ হইয়া থাকে” এ বিষয়ে মায়াবাদিগণের এবং অত্যাগ্ৰ সমস্ত শাস্ত্রকারেরই সম্পূর্ণরূপ সম্মতি দেখা যায় অতএব এই তত্ত্ববাদ সমস্তের

তৎপরহ্মান্নিষেক্ হাদন্তে সিদ্ধেঃ প্রভুস্ততেঃ ।  
 নান্না চাত্যুল্লসন্ত্যাসীদন্নী তে যুক্তিমল্লিকে ॥ ২৩ ॥  
 ন স্নেহান্ন চ বিশ্লেহাদ্ যুক্ত্যাকৃষ্টেন কেবলং ।  
 স্বতঃ কৃতাসি তত্তর্করসিকানাং মুদে ভব ॥ ২৪ ॥  
 হৃদ্রপছরসস্নিগ্ধাং সত্তো হৃদ্রোচনোত্তমাম্ ।  
 বিভ্রামত্যানবত্যাং মে কো দ্বেষ্ট্যুক্ততপক্ৰতিঃ ॥ ২৫ ॥  
 অধুনা বিধুনা রুদ্ধং মধু নাসীন্মধুভ্রত ।  
 উদিত্তে মুদিত্তেহজ্জে স্মাদদিত্তেবিদিত্তে স্মুতে ॥ ২৬ ॥

পরবর্তী এবং সমস্ত মতের নিষেধক বলিয়া সর্বাপেক্ষা শ্রেষ্ঠ বিধায় আমি ইহাকেই আশ্রয় করিয়াছি ॥ ২১-২২ ॥

অয়ি যুক্তিমল্লিকে ! তোমার মূল লতা ( অর্থাৎ তোমার মূলীভূত আশ্রয় তত্ত্বাদ ) সমস্ত মতের পরবর্তী, সমস্ত মতের নিষেধক, সমস্ত মতের সিদ্ধান্ত-স্বরূপ এবং প্রভু শ্রীহরির স্তুতিবর্ণনপর বলিয়া বিশেষতঃ “তত্ত্ববাদ” —এইরূপ নামবশতঃ পূর্ব হইতেই অতিশয় শোভমানা রহিয়াছে ॥ ২৩ ॥

অয়ি যুক্তিমল্লিকে ! আমি স্বমতে ( তত্ত্ববাদে ) অনুরাগী হইয়া অথবা পরমতে বিদেষী হইয়া তোমাকে প্রণয়ন করিতে উত্তত হই নাই, পরন্তু স্বমতের যুক্তিসমূহের আকর্ষণেই তোমাকে প্রণয়ন করিতেছি, অতএব তুমি তর্করসিকগণের আনন্দ প্রদান করিও ॥ ২৪ ॥

হৃদয়গ্রাহী কাব্যরসপ্রবণ সস্নিগ্ধ এবং সত্তোই পাঠকগণের হৃদয়ানন্দ বিস্তারে সমুত্তত বলিয়া মদীয় এই অনিন্দ্যনীয় গ্রন্থদর্শনে কোন উদ্ধত-স্বভাব ব্যক্তিও দোষারোপ করিতে পারে না ॥ ২৫ ॥

হে ভ্রমর ! বর্তমানে চল্লোদয়বশতঃ কমল মুদ্রিত হওয়ায় তন্মধ্যে মধু আবদ্ধ রহিয়াছে, অতএব তোমাদের মধুলাভের সম্ভাবনা নাই, পরন্তু ভবিষ্যতে অদিত্তি-নন্দন সূর্য্যদেবের উদয় অবগত হইয়া কমল বিকশিত

ভার্গে বৌকসি পার্ণে বা তাপসো ভূশ সোহবসৎ ।

তিথৌ তেহতিথিরেতত্বদ্বিহান্ কাগণ্যপুণ্যদঃ ॥ ২৭ ॥

তুলয়া মলয়াক্রান্তচন্দনে নেক্ষনং খলঃ ।

সমং সমস্তাৎ কুরুতাৎ গ্রন্থৌ গন্ধং করোতি কঃ ॥ ২৮ ॥

সূক্তিরত্নস্বভাবাভা পূজ্যা ত্যাজ্যা ন কোবিদৈঃ ।

গুণে মণেহি মাৎসর্যাং কার্যাং নার্যৈঃ কদাচন ॥ ২৯ ॥

হইলে তোমাদের মধুলাভ হইবে অর্থাৎ হে গ্রন্থ শ্রবণার্থিজনগণ বর্ত্তমানে এই গ্রন্থের বিদ্যেযিক্তিগণের প্রাবল্যবশতঃ গ্রন্থপ্রচারভাবে তোমরা ইহার রসাস্বাদনে বঞ্চিত আছ, যদি ভবিষ্যতে ইহার অমুকুল প্রচারকের আবির্ভাব হয় তখন তোমরা ইহার রসাস্বাদন করিবে ॥ ২৬ ॥

জৈনাদিমতাবলম্বী তদানীন্তন রাজার উৎপীড়নে গ্রন্থকার এবং শ্রোতৃগণ উৎপীড়িত হইলে উক্ত রাজার প্রতি গ্রন্থকার বলেন, হে রাজন্! এই তাপসগণ তোমার রাজ্যমধ্যে বাস না করিয়াও জীবনধারণ করিতে পারিবে, যেহেতু পূর্ব্বহইতেই ইহারা বনমধ্যে তৃণ বা পর্ণ-নির্ম্মিত গৃহে বাস করিতে অভ্যস্ত, পরন্তু পুণ্য-তিথিতে এতাদৃশ বিদ্বান্ অতিথিলাভ তোমার পক্ষেই সম্ভব হইবে ॥ ২৭ ॥

দুর্জ্জনগণ তুলায়স্ত্রের একদিকে চন্দনকাষ্ঠ এবং অপর দিকে সাধারণ কাষ্ঠ আরোপণ পূর্ব্বক সমভাবে পরিমাণ করিলেও উহাদিগকে বিদারণ করিলে চন্দনকাষ্ঠই সুগন্ধ প্রদান করে, সাধারণ-কাষ্ঠ সুগন্ধ বিতরণ করে না ॥ ২৮ ॥

এই যুক্তমল্লিকা গ্রন্থে স্বেচনরূপ রত্নসকলের স্বাভাবিক কাস্তি বর্ত্তমান আছে, ঋতএব পণ্ডিতগণের ইহা আদরণীয়ই হইবে, পরন্তু কখনও উপেক্ষণীয় হইবে না। যেহেতু সজ্জনগণের কখনও মহামূল্যমণির গুণের প্রতি বিদ্যেযশীল হওয়া উচিত নহে ॥ ২৯ ॥

বিদুষোহবিদুষোপীঠা কং জনং রঞ্জয়েন্ন গীঃ ।

ভ্রমরৈরমরৈশ্চার্থ্যং কুসুমং কোহসুমাংস্ত্যজ্ঞেৎ ॥ ৩০ ॥

বিদ্যাংবিদ্যা-বিভাগজ্ঞঃ কিমজ্ঞঃ প্রাজ্ঞবন্তবেৎ ।

অন্ধসোন্দুদয়েহপ্যাক্ষ্যমন্ধকারোদয়েপি হি ॥ ৩১ ॥

গৃহীতমর্থং যঃ পশ্চান্ন জহাতি স বৈ মহান্ ।

তৃণগ্রাহী মণির্মাত্তঃ পৌর্ণমাসীবিধুঃ শশী ॥ ৩২ ॥

গৃহীয়াত্তিল্লিগীশাখাং শিগ্রু শাখাগ্রহেণ কিং ।

জগৃহস্তদ্বিদো বেদং বাদিবাক্যান্ত-কোবিদাঃ ॥ ৩৩ ॥

সুরম্যবচন বিদ্বান্ এবং অবিদ্বান্ সকলেরই মনোরঞ্জন করিতে সমর্থ হয় । সুরম্য পুষ্প ভ্রমর এবং অমর এই উভয়েরই প্রার্থনীয় বস্তু, কোন প্রাণীই ইহাকে পরিত্যাগ করে না ॥ ৩০ ॥

অন্ধব্যক্তি কখন ও প্রাজ্ঞব্যক্তির স্থায় বিদ্যার সদসদ্বিচারে সমর্থ নহে, অন্ধব্যক্তির চন্দ্রোদয়ে এবং অন্ধকারে উভয়কালেই অন্ধভাব সমানই থাকে ॥ ৩১ ॥

যিনি একবার কোন বিষয় গ্রহণ করিলে পরে কখনও তাহা পরিত্যাগ করেন না ; জগতে তিনিই উত্তম বলিয়া কথিত হ'ন । তৃণগ্রাহী মণি এবং শশধর পূর্ণচন্দ্র ইহারা উভয়েই লোকের মান্ত হইয়া থাকেন । মণিপরীক্ষার প্রণালী এই যে—যে মণি নিকটস্থ তৃণকে আকর্ষণ করিয়া স্বগাত্রে সংলগ্ন করিয়া রাখে পরন্তু পরিত্যাগ করেনা উহাই শ্রেষ্ঠমণি । চন্দ্রদেবও সেইরূপ নিজের সম্পূর্ণ অভ্যুদয়কালে পূর্ণিমাতিথিতেও আশ্রিত শশককে পরিত্যাগ করেন না ॥ ৩২ ॥

উর্দ্ধদেশ হইতে পতনশীল ব্যক্তি সারবান্ তিল্লিগী শাখাকেই অবলম্বন রূপে গ্রহণ করিবে, অসার শিগ্রু ( সজিনা ) শাখা অবলম্বনে কোন ফল হয় না, অতএব অজ্ঞগণ চুষ্ট মত সকল গ্রহণ করিলেও বিজ্ঞজন বেদকেই আশ্রয় করিবেন ॥ ৩৩ ॥

একশ্চ বাদিনো বাক্যাদ্ধর্মাধর্মব্যবস্থিতৌ ।  
 তদ্ব্যত্যাগঃ কুতো ন শ্চাধ্বাকৈ্যস্তৎ প্রতিবাদিনাম্ ।  
 বহুত্বেন বলীয়াংসি বচনানীতি মে মতিঃ ॥ ৩৪ ॥  
 শুদ্ধতর্কশতোদর্কাংস্তৈস্তৈরাপ্ততয়াদৃতান্ ।  
 অনেকদর্শনাচার্য্যান্ কথমেকো নিবারয়েৎ ॥ ৩৫ ॥  
 অসর্ব্বজ্ঞবচাংশ্চৈবং বিরুদ্ধানি পরম্পরং ।  
 ন ধর্ম্মনির্ণয়ালং তদ্বজ্ঞানশ্চ শঙ্কয়া ।  
 তেষেকশ্চ ন সার্ব্বজ্ঞ্যমশ্চৈব প্রসিদ্ধ্যতি ॥ ৩৬ ॥

বেদবাক্য ব্যতীত-অন্য বাদিগণের বচনদ্বারা ধর্মাধর্ম ব্যবস্থা হইতে পারে না, যেহেতু অন্য বাদিগণের বাক্য পরস্পর বিরুদ্ধ এবং প্রত্যেকেই সমবলবিশিষ্ট অতএব একজনের বাক্যকে ধর্মাধর্মের ব্যবস্থাপক বলিয়া স্বীকার করিলে অন্য প্রতিবাদিগণের বিরুদ্ধবচন অল্পসারে তাহা পুনরায় অসঙ্গত হইয়া পড়ে । প্রত্যেক মতেরই প্রতিবাদী সংখ্যা অধিক অতএব সংখ্যাধিক্য বশতঃ প্রতিবাদিগণের মতকেই সঙ্গত বলিয়া স্বীকার করিতে হয় ॥ ৩৪ ॥

একজনের পক্ষে অনেক দার্শনিককে নিবারণ করা সম্ভবপরও হয় না, যে হেতু প্রত্যেকেই প্রচুর তর্কবলসম্পন্ন এবং নিজ নিজ সম্প্রদায়-ভুগত ব্যক্তিগণের নিকট আপ্ত বলিয়া আদৃত হইয়াছেন ॥ ৩৫ ॥

অসর্ব্বজ্ঞ-বাদিগণের বাক্য এইরূপ পরস্পর বিরুদ্ধ বলিয়া বস্তুতঃ তদ্ব-  
 জ্ঞান জনক কিনা, এই সন্দেহ বশতঃ ধর্মাধর্ম ব্যবস্থাপনে সমর্থ হইতে পারে না । যদি বল, তন্মধ্যে বুদ্ধ সর্ব্বজ্ঞ, অতএব তাহার বচন তদ্ব জ্ঞান-  
 জনক হইয়া থাকে, তাহার উত্তর এই যে অন্ত্যন্য বাদিগণ যেহেতু অসর্ব্বজ্ঞ,  
 এ অবস্থায় কেবল মাত্র বুদ্ধের সর্ব্বজ্ঞতা সিদ্ধির প্রমাণ কি ? ॥ ৩৬ ॥

ক্ষিত্যাদিকর্তা সর্বজ্ঞো ন সর্বস্যাপি সম্মতঃ ।  
 যস্যাসৌ সম্মতস্তৃণ্ব বুদ্ধো যুদ্ধে জিগীষতি ॥ ৩৭ ॥  
 দৈত্যান্ স বিপ্রলিপ্সুশ্চৈদেবাংশ্চানুজিহ্বক্ষতি ।  
 অধর্মমপি তত্বৃষ্টো ধর্মং বক্তীতি সংশয়াৎ ॥ ৩৮ ॥  
 কথং তদুক্তিমাভ্রাচ্চ ক্রহাদেঃ স্যাৎ প্রবর্তনম্ ।  
 অতঃ পুংবাক্যতো ধর্মঃ কথং নির্ণীয়তে বদ ॥ ৩৯ ॥  
 যস্ত যুঁক্তৈব ধর্মস্য নির্ণয়ং বর্ণয়েদ্বুধঃ ।  
 লাঘবাৎ স স কৃচ্ছুদ্ধৌ পিবেদাচমনোদকম্ ॥ ৪০ ॥

যদি বল, ক্ষিতি প্রভৃতির কর্তৃত্ব, সর্বজ্ঞত্ব ব্যতীত সম্ভবপর নহে বলিয়া ঈশ্বর সর্বজ্ঞ এবং বেদ সেই সর্বজ্ঞ ঈশ্বরের বচন বলিয়া বেদস্বারা ঈ ধর্মাদি বাবস্থা হইবে—তাহা হইলে এরূপ অসম্ভব ও মঙ্গত হয় না, কারণ এ বিষয়েও সমস্তের সম্মতি নাই। কেবলমাত্র নৈয়ায়িকই এইরূপ অঙ্গীকার করেন পরন্তু বুদ্ধ তাহার প্রতিকূল যুক্তি প্রদর্শন করিয়াছেন ॥৩৭॥

যদি বল, বুদ্ধদের বাক্য প্রমাণ নহে কারণ তিনি অক্ষরগণকে বঞ্চিত করিবার জন্ত অধর্মই বর্ণন করিয়াছেন তাহা হইলে তর্কস্থলে বুদ্ধগণও বলিয়া থাকে যে তিনি যেরূপ অক্ষরগণকে বঞ্চিত করিবার জন্ত অধর্ম বর্ণন করিয়াছেন সেইরূপ দেবগণকে অননুগৃহীত করিবার জন্ত ধর্ম বর্ণন ও করিয়াছেন, অতএব তাঁহার বচন প্রমাণ স্বরূপ। কাষেই এরূপ তর্ক দ্বারা নিঃসন্দেহ হওয়া যায় না ॥ ৩৮ ॥

বিশেষতঃ প্রতিবাদিগণ এরূপ ও বলিতে পারে যে ঈশ্বর অস্তিত্ব পুরুষের তুল্য একজন পুরুষবিশেষ, অতএব কেবল তাঁহার বচন হইতেই কিরূপে যজ্ঞাদির প্রবর্তন হইতে পারে? কাজেই পুরুষবচনস্বরূপ বেদ হইতেও ধর্মনির্ণয় অসম্ভব ॥ ৩৯ ॥

ধাঁহারা কেবল মাত্র যুক্তিবলেই ধর্ম নির্ণয় করিতে ইচ্ছুক তাঁহারা

পুনরুক্ত্যযুক্ত্যা চ মন্ত্রাবৃত্তিঃ পরিত্যজেৎ ।  
 পরোপকারযুক্ত্যা চ গচ্ছেৎ কামাতুরাঙ্গনাম্ ॥ ৪১ ॥  
 দেহবন্ধাঘহির্জীবান্ কুর্যাৎ কারাগৃহাদিব ।  
 অনাদি নিত্য বাগ্বাচ্যা ধর্মসিদ্ধৌ ততোহখিলৈঃ ॥৪২॥  
 অস্মদাদিকৃতং কার্যং ব্যর্থং সার্থমনর্থকুৎ ।  
 দৃশ্যতে গেহকুড্যাদি কেনাপি ন কৃতা তু যা ॥ ৪৩ ॥  
 অনাদিতঃ পূর্বপূর্বসম্প্রদায়বলাগতা ।  
 সা তু নার্থং ব্যভিচরেৎ কর্তৃদোষবিবর্জিতা ।  
 কিং ক্চিন্নাবকাশোস্তি নিত্যাকাশে শরীরিণাম্ ॥ ৪৪ ॥

লাঘব-যুক্তি-প্রদর্শনে শুদ্ধির জন্ম একবার মাত্রই আচমন জল পান করিতে পারেন ॥ ৪০ ॥

মন্ত্রের বারম্বার জপ করিলে উহাতে পুনরাবৃত্তি দোষ হয় এই যুক্তি দেখাইয়া তাঁহার মন্ত্র জপ পরিত্যাগ করিতে পারেন। পরোপকার হইবে, এইরূপ যুক্তি দেখাইয়া কামপীড়িতা জ্বীলোকের নিকট গমন করিতে পারেন, কারাগৃহ হইতে লোককে মুক্ত করিলে তাহার যেরূপ শাস্তি হয়, সেইরূপ দেহবন্ধন হইতে জীবকে বহির্গত করিলে শাস্তি হইবে এরূপ যুক্তিবলে তাঁহার জীবহত্যা করিতে পারেন, অতএব এরূপ যুক্তিবলে ধর্মনির্গম অসম্ভব বলিয়া ধর্মসিদ্ধির জন্ম অনাদিসিদ্ধ নিত্য-বেদবচনকেই সকলের অঙ্গীকার করা কর্তব্য ॥ ৪১-৪২ ॥

ইহলোকে আমরা গৃহ, প্রাচীর প্রভৃতি যে সকল দ্রব্য নির্মাণ করি, ঐ সমস্ত কার্য পদার্থ কখন সার্থক, কখনও নিরর্থক, কখনও বা অনর্থ-জনক হইয়া থাকে, পরন্তু অনাদিকাল হইতে প্রবর্তমান এই বেদাশ্রয় ভ্রমপ্রমাদাদি কর্তৃদোষশূন্য বলিয়া কদাচিৎও নিরর্থক অথবা অনর্থ-



সা চ শ্রুতির্ভবেদেষা শ্রৌতবাদিপ্রবাদতঃ ।

শ্রুতিনাম্না চ সর্বৈবশ্চ শ্রুত্যা যা সৈব হি শ্রুতিঃ ॥ ৪৫ ॥

ন ষড়্ভির্দর্শনাচার্যৈঃ কৃত্তো বেদো বিচারণে ।

দ্বয়োরসংমতজ্ঞেন চতুর্নামপি সম্মতেঃ ॥ ৪৬ ॥

নাপীশ্বরকৃত্তো বেদো ভাট্টাঠৈস্ত্রিভিরুচ্যতে ।

যেনৈকেনোচ্যতে তেন মুচ্যতে যুক্তিমাগতঃ ॥

অশরীরস্তদীশস্তাং নৈব বস্তি কদাচন ॥ ৪৭ ॥

কারক হয় না, যেমন আকাশপদার্থ সর্বদাই অবকাশনায়ক বলিয়া কখনও তাহার উক্ত ধর্মের ব্যভিচার দেখা যায় না ॥ ৪৩-৪৪ ॥

শ্রৌতবাদিগণের প্রবাদ এই যে, শ্রুতি অনাদিকাল প্রবর্তিত এবং কর্তৃশূণ্য, যেহেতু ইহা অনাদিকাল হইতে সকলের শ্রুত সেই জগুই ইহা শ্রুতি নামে কথিত। পরন্তু কাহারও কৃত এইরূপ প্রবাদ নাই, তাহা হইলে শ্রুতিনামের পরিবর্তে পুরুষকৃত বলিয়া কৃতি এইরূপ নামই হইত। ৪৫

বেদ ষড়্-দার্শনিক কর্তৃক কৃত নহে, কারণ—ঐ ছয় জনের মধ্যে চার্ব্বাক ও বৌদ্ধের বেদে সম্মতিই নাই। অবশিষ্ট তार्কিক, মীমাংসক, সাংখ্যকার ও বৈদাস্তিক এই চারিজনও পরস্পর বিরুদ্ধবাদী, বেদ যদি ইহাদের কোন একজনের রচিত হইত, তাহা হইলে অপর ত্রয়ের ইহাতে শ্রদ্ধা থাকিত না, পরন্তু বেদ এই চারিজনেরই সম্মত, অতএব তাহাদের মধ্যে কাহারও সৃষ্ট নহে ॥ ৪৬ ॥

বেদ ঈশ্বরকৃতও নহে, কারণ মীমাংসক, সাংখ্যকার ও বৈদাস্তিক এই তিন জনে তাহা স্বীকার করেন না, এক মাত্র যিনি স্বীকার করেন সেই নৈয়ায়িককেও প্রতিপক্ষের তর্কবলে পরাজিত হইয়া নিজ মত পরি-  
ত্যাগই করিতে হয়, যেহেতু, তাহার মতে ঈশ্বর অশরীরী, অতএব শরীর-  
শূ পুরুষের পক্ষে বেদোচ্চারণ সম্ভবপর নহে ॥ ৪৭ ॥

তৎকর্তৃত্বা কথং তস্ম ন হগোশ্চোদনাদিনা ।  
 নভোগুণশ্চাস্ত জন্ম কিস্তুচ্চারণতস্তুব ॥ ৪৮ ॥  
 উৎপত্তয়ে ব্যক্তয়ে বা শব্দানাং সৰ্ব্ববাদিভিঃ ।  
 বাচ্যৈব কিল তাষ্ঠোষ্ঠপুটব্যাপারমূলতা ॥ ৪৯ ॥  
 স্ফট্যাদৌ নিগমশ্চফ্টূর্ন হি দেহোস্তি ভৌতিকঃ ।  
 কিঞ্চেশমূলতামাদৌ স্রুতীনাং ন দদর্শ সঃ ॥ ৫০ ॥  
 সন্দিগ্ধা কার্যাতানাদৌ ততোপীশকৃত্য ন সা ।  
 গুণত্বমিব বাক্যত্বং নানিত্যত্বপ্রযোজকম্ ॥ ৫১ ॥

শব্দ অণু পরিমাণ বলিয়া ঘটাদি মহৎপদার্থের উৎপাদনে যেরূপ দণ্ড পরিচালনাদি কর্তৃ-প্রযত্ন সম্ভব, সেইরূপ এই শব্দের উৎপাদনে কর্তৃপ্রযত্ন সম্ভব হয় না, পরন্তু নৈয়ামিক শব্দকে আকাশের গুণ এবং উচ্চারণ-জাত বলিয়া স্বীকার করিয়াছেন ॥ ৪৮ ॥

শব্দের উৎপত্তি এবং অভিব্যক্তিবিশয়ে তালু ও ওষ্ঠপুটের ব্যাপারকেই কারণ বলিয়া সকলকে স্বীকার করিতে হয় ॥ ৪৯ ॥

পরন্তু সৃষ্টির আদিতে নৈয়ামিকমতে ঈশ্বরের ভৌতিক দেহ থাকাত সম্ভবপর নহে, অতএব শরীর না থাকিলে তালু ও ওষ্ঠপুটাদির ব্যাপারাত্মাবে শব্দাত্মক বেদের উচ্চারণ সম্ভব হয় না। বিশেষতঃ সেই সৃষ্টির আদিকালে ঈশ্বর যে বেদোচ্চারণ করিয়াছেন, ইহা নৈয়ামিক প্রত্যক্ষও করেন নাই, অতএব সন্দিগ্ধবিশয় প্রমাণ হইতে পারে না ॥ ৫০ ॥

যদি বল, বাক্যমাত্রেরই একজন কর্তা দেখা যায়, অতএব বেদবাক্যেরও একজন কর্তা আছেন তিনিই ঈশ্বর, এরূপ কথাও সঙ্গত নহে—কারণ গুণত্ব পদার্থ যেরূপ নিত্য ও অনিত্য উভয়বিধগুণেই বর্তমান থাকিতে দেখা যায়, সেইরূপ বাক্যত্ব ধর্ম ও নিত্য এবং অনিত্য উভয়বিধবাক্যেই থাকিতে পারে, অতএব বেদবাক্য নিত্য, পরন্তু কার্য নহে ॥ ৫১ ॥

সৃষ্টিং নিত্যয়া বাচা চোদশ্বেতৃগৃষতোব্রবীৎ ।

প্রাদুর্ভাবজনেষ্তস্মাদৃচঃ সামানি জঙ্ক্তিরে ॥ ৫২ ॥

ঋকসামাদেব ভাবে প্রাগ্ যজ্ঞঃ সোজ্ঞ কুতোভবৎ ।

দেবাস্তেনাযজন্তেতি পূর্ব্বাং শ্রুতিমনুস্মর ॥ ৫৩ ॥

আদিসর্গেপুপাধ্যায়ঃ পুত্রেহৃদ্যোতরি কেশবঃ ।

ন কর্ত্তোক্তপ্রকারেণ যজ্ঞ-ভোক্তৃহু বিঘ্নবিৎ ॥ ৫৪ ॥

নিদ্রা-বিদ্রাবণে যশ্চ ছন্দাংসি কিল বন্দিনঃ ।

তং বেদং স কথং কুর্যাদ্দুর্গা স্মাৎ প্রাগ্‌বিনির্গতং ॥ ৫৫ ॥

“হে বিরূপ! (কোনও মুনিবিশেষের সঙ্ঘোধন) তুমি নিত্য বেদ বাক্যদ্বারা ভগবানের স্মরণ্যস্তব কর” ইত্যাদি বেদমন্ত্রে ও বেদের নিত্যত্ব কথিত হইয়াছে অতএব” দেবগণের কৃতযজ্ঞ হইতে ঋক্ এবং সাম সকল জাত হইয়াছিল” ইত্যাদি মন্ত্রে যে জন্মের উল্লেখ দেখা যায় উহা প্রাদুর্ভাব মাত্র পরন্তু উৎপত্তি নহে ॥ ৫২ ॥

হে অজ্ঞ! বেদসকল সর্বদাষ্ট বর্তমান আছে, ঐ যজ্ঞের পূর্বে ঋক্ ও সামসমূহ না থাকিলে তাহাদের অভাবে “দেবগণ যাগ করিয়াছিলেন” ইত্যাদি পূর্বপ্রশ্রুতিতে যে যজ্ঞের উল্লেখ রহিয়াছে তাহা কিরূপে সম্ভবপর হইয়াছিল ॥ ৫৩ ॥

যদি যজ্ঞের পূর্বে বেদসকল বর্তমান না থাকে তাহাহইলে বেদের অভাবে যজ্ঞই সম্ভবপর হয় না, যজ্ঞের অভাব হইলে নিজেও যজ্ঞভোক্তা হইতে পারেন না, এইরূপে নিজের যজ্ঞভোক্তৃত্বের বিঘ্ন জানিয়াই ভগবান সৃষ্টির প্রথমে পুত্র ব্রহ্মাকে বেদ অধ্যয়ন করাইয়াছিলেন পরন্তু বেদের সৃষ্টি করেন নাই ॥ ৫৪ ॥

সৃষ্টির প্রথমে ভগবান্‌ যোগনিদ্রায় মগ্ন ছিলেন, হুর্গাদেবী (লক্ষ্মীদেবী) বেদবচনসকলদ্বারা তাঁহার স্ততি করিলে পর সেই যোগনিদ্রা দূরীভূত

যশাস্তি পুস্তকং হস্তে হয়াস্তশ্চ বিধেগুরোঃ ।  
 স চ বক্তাহনাদিনিত্যসিদ্ধবুদ্ধিক্রমাৎ ক্রমং ॥  
 বর্ণানাং ক্রমশূন্যানামপি পশ্চেক্তি সৰ্বদা ॥ ৫৬ ॥  
 নিত্যেশবুদ্ধুপাধেষুস্তদ্বর্ণেষৌপাধিকঃ ক্রমঃ ।  
 মঠাকাশ-ঘটাকাশক্রমবৎ স্মাদনাদিতঃ ॥ ৫৭ ॥  
 উপাধিনিত্যতায়াস্ত নিত্যতাপ্যশ্চ শোভতে ।  
 অনাচ্ছজ্ঞানতোনাদি যথা সংসারবন্ধনম্ ।  
 যথা বা প্রতিবিশ্বাত্মা জীবোনাদি শ্রুতৌ শ্রুতঃ ॥ ৫৮ ॥

হইয়াছিল, যদি সৃষ্টির পূর্বে অনাদিকাল হইতে বেদ বর্তমান না থাকিত  
 তাহা হইলে উহা দুর্গাদেবীর বদন হইতে কিরূপে বহির্গত হইয়াছিল ।  
 অতএব ইহা দ্বারা ও প্রমাণিত হয় যে ভগবান্ সৃষ্টিকালে বেদরচনা  
 করেন নাই ॥ ৫৫ ॥

ব্রহ্মার গুরু শ্রীহয়গ্রীব-দেবের হস্তে সৰ্বদা বেদগ্রন্থ বর্তমান রহিয়াছে,  
 ইহা তদীয় ধ্যানমন্ত্র হইতে অবগত হওয়া যায়, বর্ণসকল স্বভাবতঃ  
 ক্রমশূন্য হইলেও সেই বেদবক্তা শ্রীহয়গ্রীবদেব অনাদি নিত্যসিদ্ধবুদ্ধি  
 অনুসারে সৰ্বদা বেদমধ্যে সেই বর্ণসকলের ক্রম দর্শন করিতেছেন ॥ ৫৬ ॥

এক আকাশই যেরূপ মঠ ঘট প্রভৃতি উপাধি অনুসারে মঠাকাশ  
 ঘটাকাশ প্রভৃতি ক্রম অনুসারে কথিত হয়, সেইরূপ ভগবানের নিত্য-  
 বুদ্ধিরূপ উপাধিঅনুসারেই ক্রমশূন্যবর্ণ সকলের মধ্যেও অনাদিকাল  
 হইতে পৌৰ্ব্বাপ্যক্রম বিহিত হইয়া থাকে ॥ ৫৭ ॥

অজ্ঞানরূপ উপাধি অনাদি বলিয়া জীবের সংসার বন্ধনও যেরূপ  
 অনাদিরূপে স্বীকৃত হয়, অথবা বিশ্বরূপী ভগবান্ অনাদি বলিয়া  
 প্রতিবিশ্বরূপ জীবও অনাদি ইহা যেরূপ শ্রুতি হইতে অবগত

পূর্বং বুক্ষ্যা গ্রহণতঃ পূর্বত্বং বর্ণগং হি তৎ ।  
 পশ্চাদ্বুক্ষ্যা গ্রহণতঃ পরত্বং তচ্চ বর্ণগম্ ॥ ৫৯ ॥  
 পূর্বং বুক্ষ্যা পূর্বতৈব কাচিৎপর্বেইন্দ্ৰ্যপাহিতা ।  
 পশ্চাদ্বুক্ষ্যা পরত্বং চ বর্ণেষু ন সংশয়ঃ ॥ ৬০ ॥  
 ন চেন্নদী-দীন-শব্দৌ ভিন্নভিন্নার্থকৌ কথং ।  
 কথঞ্চ স্মাৎ পূর্ববর্ণাৎ পূর্ব ইত্যাদিকং বচঃ ॥ ৬১ ॥

হওয়া যায় তজ্রূপ ভগবানের বুদ্ধিরূপ উপাধি নিত্য বলিয়া বর্ণসমূহের পৌর্কীপর্ষ্যক্রমও যে নিত্য ইহা সঙ্গত বলিয়া প্রতিপন্ন হয় ॥ ৫৮ ॥

যে বর্ণ ভগবানের বুদ্ধিধারা প্রথম গৃহীত হইয়াছে, উহাই পূর্ব এবং যে বর্ণ পরে গৃহীত হইয়াছে উহাই পরবর্ণ একরূপে বর্ণের পৌর্কীপর্ষ্যক্রম নির্ণীত হইয়াছে ॥ ৫৯ ॥

পূর্ববুদ্ধি অনুসারেই যে কোন বর্ণে পূর্বত্ব এবং পশ্চাদ্ বুদ্ধি অনুসারেই যে অত্যাগ্র বর্ণে পরত্ব ধর্ম স্থাপিত হইয়াছে, এ বিষয়ে কোন সন্দেহ নাই ॥ ৬০ ॥

বুদ্ধিধারা বর্ণসকলের পূর্বপশ্চাদ্গ্রহণেই পৌর্কীপর্ষ্য ঘটয়া থাকে এবং তদনুসারেই শব্দার্থেরও পার্থক্য হইয়া থাকে যেমন নদী এবং দীন শব্দে অক্ষরের সমানত্ব থাকিলেও কেবলমাত্র পূর্কীপর্ষ্য বিজ্ঞাসভেদেই অর্থের ভেদ হইয়াছে। যদি একরূপ কোন স্বাভাবিক নিয়ম থাকিত যে “দ”কার পূর্ববর্ত্তী এবং “ন”কার পরবর্ত্তী তাহা হইলে “নদী” এই শব্দে “ন”কার পূর্বে এবং “দ”কার পরে বিজ্ঞাস্ত হইতে পারিত না। বিজ্ঞাসভেদেই পৌর্কীপর্ষ্যের আর একটা দৃষ্টান্ত দেখুন যেমন—“জলজ” এই শব্দে—প্রথমে “জ”কার, তাহার পর “ল”কার এবং তাহার পর পুনরায় “জ”কার রহিয়াছে, এস্থলে আমরা প্রথম “জ”কারকে শেষ “জ”কারের পূর্ববর্ণের পূর্ববর্ণ বলিয়া উল্লেখ করিয়া থাকি। যদি

যথৈকশ্রামীশবুদ্ধৌ পৌর্বাপর্ধ্যং বিশেষতঃ ।

বর্ণেষু তদ্বৎ স্বীকার্য্যং পৌর্বাপর্ধ্যং সদোপধেঃ ॥ ৬২ ॥

ত্য়্যাপি কালে মহতি ষামাদীনামুপাধিজম্ ।

পৌর্বাপর্ধ্যং কথং বার্য্যং কার্য্যং কুয়ূর্ষতোহখিলং ॥ ৬৩ ॥

তবাপি তাল্লোষ্ঠপুট-মধ্যস্থাকাশ এব হি ।

বর্ণোৎপত্তিস্ততঃ কো বা পূর্ব্বঃ কশ্চাপরো বদ ॥ ৬৪ ॥

ন হি তত্রোধরো বর্ণ এক উক্লশ্চ দেশতঃ ।

পূর্ব্বকালোৎপন্নতৈব পূর্ব্বতা পরতা তথা ॥

পরকালোৎপন্নতৈব বর্ণে বাচ্যা ন চাপরা ॥ ৬৫ ॥

“ল”কার “জ”কারের পরবর্ত্তী এইরূপ স্বাভাবিক নিয়ম থাকিত, তাহা হইলে আমরা এস্থলে—“ল”কারকে “জ”কারের পূর্ব্ববর্ত্তী বলিয়া নির্দেশ করিতে পারিতাম না ॥ ৬১ ॥

যে রূপ ঈশ্বরের বুদ্ধি নিত্য এবং এক হইলেও সৃষ্টিবুদ্ধি, পালন-বুদ্ধি এবং সংহারবুদ্ধি ইত্যাদি রূপে পৌর্বাপর্ধ্য কথিত হইয়া থাকে সেইরূপ বর্ণের মধ্যে ও বুদ্ধিরূপ উপাধিবশতঃই পৌর্বাপর্ধ্য স্বীকার করিতে হয় ॥ ৬২ ॥

কাল যদিও এক অথও পদার্থ তথাপি তন্মধ্যে তোমাকেও স্বর্ঘো-দয়াদিরূপ উপাধিভেদে যাম প্রভৃতি কালের বিভাগ পূর্ব্বক তাহাদের পৌর্বাপর্ধ্য স্বীকার করিতে হয়। অতথা যামভেদে নির্দিষ্ট কার্য্যসকল সম্ভবপর হয় না ॥ ৬৩ ॥

তুমিও বর্ণ সকলের উৎপত্তিস্থানভেদে পৌর্বাপর্ধ্য বলিতে পার না, যেহেতু সমস্ত বর্ণই তোমার মতে তালু ও ওষ্ঠপুট মধ্যবর্ত্তী এক আকাশেই উৎপন্ন হয়, অতএব উৎপত্তির কালভেদেই তোমাকে পৌর্বাপর্ধ্য স্বীকার করিতে হইবে, আমরাও সেইরূপ অভিব্যক্তির কালভেদকেই পৌর্বাপর্ঘ্যেরূ

এবং পূর্বব্যক্তত্বং পূর্বত্বং মে ভবিষ্যতি ।  
 পরকালব্যক্ততয়াং পরো বর্ণো ভবিষ্যতি ।  
 অতঃ সমং সমাধানং নিত্যা নিত্যত্ববাদিনোঃ ॥ ৬৬ ॥  
 যথেশো নিত্যয়া বুদ্ধ্যা সফুৎ স্ফটশ্রুতে ক্রমং ।  
 আকল্লাস্তং তবেক্ষেত তথেক্ষেত সদা মম ॥ ৬৭ ॥  
 প্রমাণদৃষ্টিঘটনা কার্য্যা সৈব যথামতি ।  
 ন শক্যতে চেৎ সর্বেশাচিন্ত্যশক্তিত্যেব সেৎশ্রুতি ॥ ৬৮ ॥  
 নেদংপূর্ববা যদা বুদ্ধিরাত্মানাতিরথীশিতুঃ ।  
 তত এব দ্বিতীয়াপি নেদং পূর্ববা বলাস্তবেৎ ॥ ৬৯ ॥

কারণ বলিয়া থাকি, অর্থাৎ তোমার মতে যেমন যে বর্ণ পূর্বকালে উৎপন্ন, উগ পূর্ববর্ণ এবং যে বর্ণ পরবর্ত্তিকালে উচ্চারিত তাহা পরবর্ণ বলিয়া স্বীকৃত হয় সেইরূপ আমরাও যে বর্ণের পূর্ববর্ত্তিকালে অভিব্যক্তি, উহাই পূর্ববর্ণ এবং যে বর্ণের পরবর্ত্তিকালে অভিব্যক্তি, উহাই পরবর্ণ বলিয়া স্বীকার করিয়া থাকি, অতএব বর্ণের নিত্যত্ববাদী এবং অনিত্যত্ববাদী উভয়েরই সমাধান একরূপই হইয়া থাকে ॥ ৬৪-৬৬ ॥

ঈশ্বর সৃষ্টির প্রথমে বেদ সৃষ্টি করিয়া প্রথমকাল পর্য্যন্ত উহা স্মরণ রাখিতেছেন, এরূপ সিদ্ধান্ত যদি তোমার মতে সম্ভব হইতে পারে, তাহা হইলে ঈশ্বর অনাদিকাল হইতে বেদ স্মরণ রাখিতেছেন এষ্টরূপ মদীয় সিদ্ধান্তই বা কিরূপে অসম্ভব হইতে পারে ॥ ৬৭ ॥

যদিও উভয়পক্ষেই তর্ক সমান তথাপি যাহা প্রমাণদ্বারা অবগত হওয়া যায় তাহাই স্বীকার্য্য, পরন্তু শ্রুতিপ্রমাণে বেদের নিত্যত্বই জানা যায় । সর্বেশ্বর শ্রীহরির অচিন্ত্যশক্তিবলেই সমস্ত সিদ্ধ হইয়া থাকে, অতএব এ স্থলে কোনরূপ অসম্ভাবনা নাই ॥ ৬৮ ॥

এ স্থলে এইরূপ পূর্বপক্ষ হইতে পারে যে—ঈশ্বরের প্রথম বুদ্ধি দ্বারা

অনাদেঃ পৃষ্ঠলগ্নশ্রাপ্যনাদিত্বঃ হি যুক্তিমৎ ।  
 যাবদ্ যাবদ্ গজো গচ্ছেত্তাবৎ পুচ্ছঞ্চ গচ্ছতি ॥ ৭০ ॥  
 পূর্বেবদং পূর্ববতাহভাবে তদব্যবহিতোত্তরে ।  
 ক্ষণ এব পরং যৎ শ্রান্তশ্চেদং পূর্ববতা কথং ॥  
 মৎশ্রান্তানাদিতায়াং ন কিং কূন্মশ্রাপ্যনাদিতা ॥ ৭১ ॥  
 অধোবধিবিহীনেন বিষেণাঃ পাদেন সংগতা ।  
 জজ্জ্বাপ্যাধো বধেৰ্ভঙ্গং কিং ন কুর্যাদ্ধৃহত্তনোঃ ॥  
 আত্ম দ্বিতীয়ভাবোহপি তদ্বৎ শ্রাদপ্যনাদিষু ॥ ৭২ ॥

যে বর্ণ গৃহীত হইয়াছিল উহা অনাদি হইতে পারে কিন্তু দ্বিতীয়াদি বুদ্ধি  
 দ্বারা গৃহীত বর্ণসকলের অনাদিত্ব কিরূপে সিদ্ধ হয় ? তাহার উত্তরে  
 বলিতেছেন—ঈশ্বরের প্রথম বর্ণবিষয়ীগী বুদ্ধি যেরূপ সর্বপ্রথম অভিব্যক্ত  
 বলিয়া অনাদি, সেইরূপ বুদ্ধিবশতঃ দ্বিতীয়াদি-বর্ণবিষয়ীগী বুদ্ধিও  
 অনাদিই হইয়া থাকে, অর্থাৎ ঈশ্বর-বুদ্ধি নিত্যকাল বর্তমান বলিয়াই  
 অনাদি, পরন্তু প্রথমদ্বিতীয়াদি গুণভেদে তাহার অভিব্যক্তি হয় মাত্র—  
 এই জন্যই ইহার অনাদিত্বের কোন ব্যাঘাত হয় না। হস্তীর গমনের  
 সঙ্গে সঙ্গে তাহার পুচ্ছও যেরূপ নিয়তভাবে অনুগত হয় সেইরূপ অনাদি  
 প্রথম বর্ণবিষয়ীগী বুদ্ধির পৃষ্ঠলগ্ন অর্থাৎ পশ্চাৎ-সংলগ্ন দ্বিতীয়াদি বর্ণ-  
 বিষয়ীগীর বুদ্ধিরও অনাদিত্ব যুক্তিবলেই সিদ্ধ হইয়া থাকে ॥ ৬৯-৭০ ॥

প্রথমবুদ্ধিপরিশ্রীত বর্ণ যদি অনাদি হয় তাহা হইতে তাহার ক্ষণ-  
 কাল পরেই দ্বিতীয়বুদ্ধি দ্বারা যে বর্ণ পরিশ্রীত হয় তাহাও অনাদিই  
 হইবে—যেহেতু ঈশ্বরবুদ্ধি অনাদি, বর্ণসকল তদ্বারা অর্থাৎ সেই অনাদি-  
 বুদ্ধি দ্বারা ক্ষণভেদে পরিশ্রীত হইলেও তাহাদের অনাদিত্বের হানি হয়  
 না। ঈশ্বরের মৎশ্রাবতার যেরূপ অনাদি সেইরূপ পশ্চাৎ অভিব্যক্ত কূন্ম  
 অবতারও অনাদি নহে কি ? ॥ ৭১ ॥



অনাদির্বীজসস্তানস্তথৈবাকুরসস্ততিঃ ।

অতঃ ক্রমিকয়োশ্চানাদিহং তত্ত্বং ক্লগন্ধি কঃ ॥ ৭৩ ॥

অনাদি-বেদ বাদস্তন্মনো মোদায় ধীমতাম্ ।

অচিন্ত্যশক্তিং যো বক্তি প্রভোঃ স্বার্থপরায়ণঃ ॥ ৭৪ ॥

তদ্বদ পদরাশিস্থবর্ণমালাস্বনাদিতঃ ।

পৌর্ব্বাপর্য্যং কেন বার্য্যমনাদীশধিয়ার্পিতং ॥ ৭৫ ॥

বিশ্বরূপধারী ভগবানের পাদদেশ যেরূপ অধোভাগে অবধি-রহিত, সেইরূপ, তদীয় জন্বা যদিও সেই পাদদেশের উপরিভাগে বর্ত্তমান, তথাপি উহাও সর্ব্বব্যাপী বলিয়া অধোদেশে অবধিশূন্য হইয়া থাকে। উক্ত দৃষ্টান্ত অনুসারে অর্থাৎ ভগবানের অঙ্গসকল সর্ব্বব্যাপী হইলেও তাহাদের মধ্যেও যেরূপ প্রথমদ্বিতীয়ভাব এবং উর্দ্ধ নিম্নভাগ বর্ত্তমান আছে, সেইরূপ বর্ণসকল অনাদি হইলেও তন্মধ্যে প্রথম দ্বিতীয়াদি ভাব সিদ্ধ হইয়া থাকে ॥ ৭২ ॥

বীজপ্রবাহ যেরূপ অনাদি, অক্ষুরপ্রবাহও সেইরূপ অনাদিকাল বর্ত্তমান আছে। যদিও ইহাদের অভিব্যক্তি ক্রমিক তথাপি কেহই তাহাদের অনাদিত্বের নিবেদন করিতে পারে না ॥ ৭৩ ॥

অনাদি বেদবাক্য স্বার্থপরায়ণ হইয়াই ভগবানের অচিন্ত্য-শক্তির কথা কীর্ত্তন করিয়াছেন অর্থাৎ যদিও বৈদিকবর্ণসকল কালভেদে অভিব্যক্ত, তথাপি ঈশ্বরের অচিন্ত্য-শক্তি প্রভাবেই তাহাদের অনাদিত্বরূপ স্বার্থসিদ্ধি হইয়াছে। ভগবানের এইরূপ অচিন্ত্য-শক্তি কীর্ত্তনহেতুই বেদবচন বিদ্বানগণের আনন্দ প্রদান করিয়া থাকে ॥ ৭৪ ॥

তাদৃশ অনাদিসিদ্ধ বৈদিক-পদরাশিস্থিত বর্ণসমূহের মধ্যে অনাদিকাল হইতে ভগবদবুদ্ধি-অনুসারে যে পৌর্ব্বাপর্য্যভাব নিহিত হইয়াছে তাহা কেহই বারণ করিতে পারেন না ॥ ৭৫ ॥

বর্ণানামপ্যনাদিস্বং বুদ্ধেশ্চানাদিতা যদা ।

কথং তদা বুদ্ধিসিদ্ধ-পৌৰ্ব্বাপর্য্যস্ত সাদিতা ।

নদীদং পূৰ্ব্বতাং বুদ্ধেরনাদেবুদ্ধিমান্ বদেৎ ॥ ৭৬ ॥

জ্ঞানসাধ্যা হরেরিচ্ছা যদানাদিনির্গচ্ছতে ।:

জ্ঞানজ্ঞেয়রূপস্ত সাদিতাস্ত কথং বদ ॥ ৭৭ ॥

অগত্যা পঞ্চরাত্রাদৌ প্রমাণাভাবতো हरिः ।

ন ব্যক্তীকুরুতে বুদ্ধিং শক্তামপি স্বকার্য্যবিৎ ॥ ৭৮ ॥

ভগবদ্বুদ্ধি যদি অনাদি বলিয়া সিদ্ধ হয় তাহা হইলে উক্ত বুদ্ধি পরি-  
গৃহীত বর্ণসকলও অনাদিই হইয়া থাকে, অতএব তাদৃশ বুদ্ধি-দ্বারা-নিষ্পন্ন  
বর্ণের পৌৰ্ব্বাপর্য্যভাবও অনাদিই বলিতে হইবে, পরন্তু কোন বুদ্ধিমান্  
ব্যক্তিই সেই অনাদিবুদ্ধিকে সাদি বলিতে পারেন না ॥ ৭৬ ॥

ঈশ্বরের জ্ঞান, ইচ্ছা প্রভৃতি গুণসকল সমস্তই অনাদি, তন্মধ্যে ইচ্ছা  
যদিও জ্ঞান হইতে উৎপন্ন হয়, তথাপি নৈয়ায়িকগণ উহাকেও অনাদি  
বলিয়াই স্বীকার করিয়া থাকেন । অতএব যদি উক্ত জ্ঞানজ্ঞ ইচ্ছাকেও  
অনাদি বলিয়া স্বীকার করা যায় তাহা হইলে উক্ত জ্ঞানের বিষয়ীভূত  
( অর্থাৎ জ্ঞেয় ) বর্ণসকলের অনাদিত্ববিষয়ে কি আপত্তি হইতে পারে ? ৭৭ ॥

এখানে প্রশ্ন হইতে পারে যে—বেদবাক্য ধেরূপ অনাদি ঈশ্বর-বুদ্ধি-  
পরিগৃহীত বলিয়া অনাদিরূপে নির্ণীত, সেইরূপ পঞ্চরাত্রাদিও অনাদি  
ঈশ্বর-বুদ্ধি-পরিগৃহীত বলিয়া অনাদিরূপে গণ্য হয় না কেন ? তাহার  
উত্তর এই যে—বেদবচনদ্বারাই লোকের ধর্মাধর্ম্মব্যবস্থা নির্ণীত হইবে  
এইরূপ চিন্তা করিয়া নিজ কার্য্যাভিচ্ছ ভগবান্ তাহাতেই অনাদি-বুদ্ধি  
অভিব্যক্ত করিয়া তাহার অনাদিত্ব সাধন করিয়াছেন, যদিও উক্ত বুদ্ধি  
পঞ্চরাত্রাদিরও অনাদিত্বসাধনে সমর্থ, তথাপি পঞ্চরাত্রাদির অনাদিত্ববিষয়ে  
কোনরূপ প্রমাণ নাই বলিয়া তৎসম্বন্ধে তাদৃশ বুদ্ধির প্রকাশ করেন নাই ॥ ৭৮

অতন্তৎকৃতশাস্ত্রশ্চ সাদিত্ত্বেস্ত্যতিসঙ্কটং ।  
 অনাদিত্ত্বে ত্বনায়াস ইতি মণ্ডামহে বয়ম্ ॥ ৭৯ ॥  
 ঙ্গেশেনোচ্চারিতং তচ্চ ব্রহ্মাদীনাং পরম্পরা ।  
 অনুভূতং স্মরেন্নিত্যং ন করোতি স্বয়ং পুনঃ ॥ ৮০ ॥  
 উচ্চারণস্ত্যুপাধ্যায়াঃ স্মৃত্বা স্মৃত্বা তদেব হি ।  
 তদেবং প্রচরেদেদং কর্তারোশ্চ ন কুত্রচিৎ ॥ ৮১ ॥  
 নিমিত্তবুদ্ধেরজ্ঞানেহপ্যশ্চ জ্ঞানঞ্চ শোভতে ।  
 তিরোহিতজবাপুস্পসন্নিধানোথরক্তিমা ॥  
 স্ফটিকাদৌ ন কিং সর্বৈবঃ স্ফুটসেবানুভূয়তে ॥ ৮২ ॥

যদিও পঞ্চরাত্রাদি শাস্ত্রবিষয়ে তাদৃশ অনাদি-বুদ্ধি প্রকটীকৃত হয় নাই, তথাপি উহার ক্রম অনাদিসিদ্ধই বলিতে হইবে, অত্ৰথা, পঞ্চরাত্রাদিকে সাদি বলিলে ভগবদ্বুদ্ধিও সাদি হইয়া পড়ে, অতএব উহাকে অনাদি বলাই সহজসাধ্য ॥ ৭৯ ॥

ব্রহ্মাদি-পরম্পরা অধ্যয়নকালে তাদৃশ ঙ্গেশরোচ্চারিত বেদবাক্যসকল অনুভব করিয়া নিত্যকাল স্মরণ করিয়া থাকেন, পরন্তু তাঁহারাও উহার সৃষ্টি করেন না ॥ ৮০ ॥

উপাধ্যায়গণ গুরুপরম্পরাক্রমে শ্রুত বেদবাক্যসকল স্মরণ করিয়া কেবলমাত্র শিষ্যসমীপে উচ্চারণ করিয়া থাকেন, পরন্তু ইঁহারা কখনও বেদকর্তা হন না ॥ ৮১ ॥

যদিও ঙ্গেশ্বরবুদ্ধি আমাদের অপ্রত্যক্ষ তথাপি তাদৃশ বুদ্ধিনিমিত্তক-বর্ণ-পৌর্বাপর্য্যক্রম আমাদের প্রত্যক্ষীভূত হইতে কোন আপত্তি নাই—এ বিষয়ে দৃষ্টান্ত এই যে,—যদিও জবাপুস্প কদাচিৎ আমাদের অপ্রত্যক্ষ থাকে তথাপি স্ফটিকাদিতে তাহার সন্নিধানজনিত রক্তিমবর্ণ স্পষ্টই অনুভূত হইয়া থাকে ॥ ৮২ ॥

ন চেৎ কাব্যস্ত কৰ্ত্তারঃ সৰ্বেবহপি স্ম্যগৃহে গৃহে ॥ ৮৩ ॥

দ্বিকৰ্ত্তৃকত্বাৎ কাব্যস্তাপ্যস্তীশ্বরমতো স্থিতিঃ ।

যাবৎ প্রচারঃ পশ্চাৎ স বুদ্ধিং তত্র ব্যনক্তি ন ।

তদুৎপন্নমনিত্যঞ্চ পৌরুষেষং বচোখিলং ॥ ৮৪ ॥

পুরাণাদ্যা ত্বনিত্যা বাগ্‌যদুৎপত্তেরনস্তরং ।

ব্যক্তৈব তত্র তদ্বুদ্ধি যতো মানাণুসারতঃ ॥ ৮৫ ॥

মীমাংসকগণ বেদবর্ণসকল নিত্য স্বীকার করিলেও উহার পৌৰ্ব্বাপর্য্যক্রম অধ্যাপকগণকর্ত্তক রচিত বলিয়া বর্ণন করেন, পরন্তু তাঁহাদের এবিষয় উক্তি সঙ্গত নহে—কারণ, তাহা হইলে উপাধ্যায়গণ বেদকর্ত্তা বলিয়া প্রসিদ্ধ হইতেন, পরন্তু কোথায়ও ঐরূপ প্রসিদ্ধি নাই। আর যদি পূৰ্ব্ব-সিদ্ধ গ্রন্থের পাঠমাত্রই পাঠককেও গ্রন্থকর্ত্তা বলিয়া স্বীকার করা যায় তাহা হইলে সকলে মাঘাদি কাব্য পাঠ করিয়া থাকেন বলিয়া সকলকেই ঐ সকল কাব্যের কর্ত্তা বলা যাইতে পারে ॥ ৮৩ ॥

এখানে আপত্তি এই যে—মাঘ প্রভৃতি কবিগণের বুদ্ধি ঈশ্বরবুদ্ধির ত্রায় নিত্য নহে পরন্তু ত্রিষ্ণকালস্থায়ী, অতএব তাদৃশ বুদ্ধিকৃত কাব্যও ত্রিষ্ণকালের পর বিনষ্ট হয় না কেন? ইহার উত্তর এই যে,—মাঘ প্রভৃতি কবিগণ যেরূপ ঐসকল গ্রন্থের কর্ত্তা সেইরূপ ভগবানও সৰ্ব্বাস্তধ্যামী বলিয়া ঐসকল গ্রন্থের কর্ত্তা হইয়া থাকেন, অতএব কাব্যকর্ত্তার বুদ্ধি অনিত্য হইলেও ঈশ্বরের নিত্যবুদ্ধি-পরিগৃহীত বলিয়া কাব্যসকল আশু বিনষ্ট হয় না, যতকাল পর্য্যন্ত ঐ কাব্যের প্রচার আবশ্যক, ভগবান্ তত-কাল পর্য্যন্তই তাহাতে নিজবুদ্ধি প্রকাশ করিয়া থাকেন, অতঃপর তিনি যখন উহাতে নিজবুদ্ধি প্রকাশিত করেন না তখনই উহা নষ্ট হইয়া থাকে। অতএব উৎপন্ন পৌরুষেষ-বচন-মাত্রই অনিত্য বলিয়া সাধিত হইল ॥ ৮৪ ॥

পুরাণাদি বচন অনিত্য, যেহেতু উহাদের সৃষ্টির পর তদ্বিষয়ে ঈশ্বরবুদ্ধি

স্বতন্ত্রেচ্ছাপি ভগবান্ মানেসৌ মানবান্ কিল ।

উক্ত ব্যবস্থা তৎস্বস্থা কৰ্ত্তা বক্তা ততঃ পৃথক্ ॥ ৮৬ ॥

তদেবেদং বাক্যমিতি প্রত্যভিজ্ঞাং প্রমাণয়ন্ ।

আচার্যোহপীমমেবার্থমভিপ্রৈতি ন সংশয়ঃ ॥ ৮৭ ॥

তস্মাদনাদিসিদ্ধাস্তশুদ্ধবুদ্ধিমতাং সতাম্ ।

প্রমাণে সত্যনাদিহং বিনোদেনৈব সিদ্ধ্যতি ॥ ৮৮ ॥

অভিব্যক্ত হইয়াছে। ব্রহ্মাণ্ড পুরাণেও উক্ত আছে যে,—“বেদার্থ-বোধক পুরাণ সকল প্রতিসর্গে নূতন ক্রম-অনুসারে রচিত হইয়া থাকে, পরন্তু উহার প্রতিপাত্ত বিষয় পূর্বসর্গের অনুরূপই হইয়া থাকে ॥ ৮৫ ॥

বেদবচন নিত্য—এইরূপ প্রমাণ আছে বলিয়াই ভগবান্ তাহাতে নিত্য-বুদ্ধি প্রণিহিত করিয়াছেন এবং পুরাণাদি অনিন্য—এইরূপ প্রমাণ আছে বলিয়াই তিনি তাহাতে নিত্যবুদ্ধি প্রণিহিত করেন নাই। এস্থলে আপত্তি হইতে পারে যে, ভগবান্ এইরূপ প্রমাণের অধীন হইয়া কার্য্য করেন কেন? তাহার উত্তর এই যে, যদিও তিনি স্বতন্ত্র, তথাপি প্রমাণসকলের প্রামাণ্য-রক্ষার জন্তই এইরূপ আদর প্রদর্শন করিয়াছেন। এইরূপে পৃথগ্ভাবে ভগবানের পুরাণাদিকর্তৃত্ব এবং বেদবক্তৃত্ব নিষ্পন্ন হওয়ার সমস্ত বিষয় সুসঙ্গতভাবে নির্ণীত হইল ॥ ৮৬ ॥

আচার্য্য মধ্বপাদও “ইহা সেই পুরাতন বাক্য” এইরূপ প্রত্যভিজ্ঞা (অনুভব) প্রমাণানুসারেই বেদবাক্যের নিত্যত্ব স্বীকার করিয়া আমার পূর্বোক্ত অর্থের সমর্থন করিয়াছেন। যদি উহা নিত্য না হইয়া প্রতি ব্যক্তির উচ্চারণের সঙ্গে সঙ্গে পরিবর্তনশীল হইত তাহা হইলে “ইহাই সেই বাক্য” এইরূপ অনুভব সঙ্গত হইত না ॥ ৮৭ ॥

অতএব বৈদিক সিদ্ধাস্তাপ্রিত শুদ্ধচিত্ত সাধুগণের পক্ষে প্রমাণবলেই অনায়াসে বেদের অনাদিত্ব সিদ্ধ হইয়া থাকে ॥ ৮৮ ॥

প্রমাণে সতি শক্ত্যেখং ঘটয়েন্নিত্যতাং হরিঃ ।

যত্র কুত্রাপি তাং শক্তিং চিত্রশক্তিষু নক্তি ন ।

গিয়ু'দ্ররণশক্তিং স কিং প্রযুক্তে তৃণোদ্ধৃভৌ ॥ ৮৯ ॥

কিং চান্ত্যবর্ণস্যোৎপাদে প্রাঙ্নষ্টৈর্বর্ণরাশিভিঃ ।

বুদ্ধ্যারুটেঃ পদত্বং স্যাৎ প্রাক্‌সৃষ্টিস্তদ্ব'থৈব তে ॥ ৯০ ॥

বর্ণানিত্যত্ববাদোহপি বর্ণনিত্যত্ববাদিনাম্ ।

প্রক্রিয়াং স্বক্রিয়া-সিদ্ধৌ সংকরোত্তীতি মে মতিঃ ॥ ৯১ ॥

বিচিত্র-শক্তিময় ভগবান্ বেদের অনাদিত্ব বিষয়ে প্রমাণসম্ভাবহেতুই নিজশক্তি অনুসারে তাহার অনাদিত্ব সাধন করিয়াছেন। যে কোন বস্তু-বিষয়ে সেই অনাদিত্ব-সাধিকা-শক্তির প্রয়োগ করেন নাই। তিনি গিরি উদ্ধারে যাদৃশ শক্তির প্রকাশ করেন তৃণ উদ্ধারে তাদৃশ শক্তির প্রকাশ করেন কি ? ॥ ৮৯ ॥

তোমাদের শ্রায়মতে কোনও একটা শব্দের উচ্চারণকালে যখন তাহার অস্তিমবর্ণটি উচ্চারিত হয় তখন পূর্বোচ্চারিত বর্ণসকল বিনষ্ট হইয়া যায়, যেহেতু বর্ণমাত্র ত্রিষ্ফণস্থায়ী বলিয়া তোমরা স্বীকার করিয়া থাক। পরন্তু বর্ণসকল বিনষ্ট হইলেও উহার বুদ্ধিতে অবস্থান করে বলিয়া পদের ঘটক হইয়া থাকে, অতএব তোমাদের মতে বর্ণের সৃষ্টি অনাবশ্যক কেবলমাত্র উহার বুদ্ধিতে উদ্ভিত থাকিয়াই পদের-ঘটক হঠতে পারে, কাজেই আমার মতে অনাদিকাল হইতে সকল স্থিতই আছে, তাহার কেবলমাত্র বুদ্ধিতে উদ্ভিত হইয়া পদ সৃষ্টি করিতেছে এ কথা বলিলে দোষ কি ? ॥ ৯০ ॥

বর্ণের অনিত্যবাদিগণও নিজমতসিদ্ধির জন্ত আমাদের বর্ণ-নিত্যত্ব-বাদিগণের প্রক্রিয়াই স্বীকার করিয়া থাকেন—যেহেতু, তাহাদের মতে বর্ণসকল ত্রিষ্ফণস্থায়ী বলিয়া তাদৃশ অনিত্যবর্ণাত্মক বেদ কেবলমাত্র ঈশ্বর-

ত্রিষ্কণস্থায়িবর্ণাভ্বেদেষাকল্পবর্তিতা ॥  
 ত্বয়্যাপীশ্বরবুদ্ধ্যৈবমঙ্গীকার্য্যা ময়েব ন ॥ ৯২ ॥  
 তবেশ্বরোপি সর্গাদৌ সৃজেষেদং ন সর্বদা ।  
 পশ্চাৎ স্ববুদ্ধিবিশয়ৈর্বর্ণৈঃ সোহপি পদাবলিং ।  
 বৈদিকীমমুসঙ্কতে ত্বৎপক্ষে সর্বদা মম ॥ ৯৩ ॥  
 এবং পৌর্ব্বাপর্য্যবস্ত এতে বর্ণা ইতীশ্বরঃ ।  
 অনাদিনিত্যয়া বুদ্ধ্যা সদোল্লিখতি বৈদিকীম্ ॥ ৯৪ ॥  
 অনস্তপদমর্থ্যাदां ঘটয়েদ্ যোহতিদুর্ঘটং ।  
 অনাদিনিত্যতৈবং বা ন কুচোদোন বাধ্যতে ॥ ৯৫ ॥

বুদ্ধিতে অবস্থিত থাকিয়াই প্রলয়কালপর্যন্ত বর্তমান থাকে—এইরূপ স্বীকার করিতে হয়, পরন্তু কেবল আমরাই যে বেদের ঈশ্বরবুদ্ধিতে অবস্থান স্বীকার করি তাহা নহে। তোমার মতে যদি ঈশ্বরসৃষ্টির আদিতে বেদ সৃষ্টি করিয়া অনন্তর প্রলয়কাল পর্যন্ত নিজ-বুদ্ধি-বিষয়ীকৃত বর্ণসকল দ্বারা বৈদিকপদাবলীর অনুসন্ধান করিতে পারেন তাহা হইলে আমার মতে তিনি অনাদিকালই নিজবুদ্ধিস্থিত বর্ণসকলদ্বারা বৈদিকপদাবলীর সন্ধান করিতেছেন—একথা বলিতে আপত্তি কি ? ॥ ৯১-৯৩ ॥

ভগবান্ দুর্ঘটন-ঘটন-পটীয়ান্, অতএৱ তিনি অনাদি-নিত্যবুদ্ধিবলে “এই বর্ণসকলের মধ্যে চিহ্ন পূর্বে, ইহা পরে” এইরূপে পৌর্ব্বাপর্য্যভাব নির্ণয়পূর্ব্বক বেদের অনন্ত পদমর্থ্যাदा রক্ষা করিতেছেন, অতএব অসঙ্গত আক্ষেপবচন দ্বারা বেদের অনাদিত্ব বাধিত হইতে পারে না ॥ ৯৪-৯৫ ॥

বেদের কর্তারূপে এ পর্য্যন্ত কাহারও কথা অবগত হওয়া যায় না, উপাধ্যায়গণ কেবলমাত্র চিরকাল গুরুপরম্পরারুগত্যক্রমে ইহার উচ্চারণই করিতেছেন, পরন্তু কেহই বেদ সৃষ্টি করেন নাই, বেদব্যাস পুরাণ সকলই রচনা করিয়াছেন পরন্তু বেদ রচনা করেন নাই, কেবলমাত্র তাহার

উচ্চারণস্ত্যপাখ্যায়ান্তেহপি স্বাখ্যাপকানুগাঃ ॥ ৯৬ ॥

পুরাণকৃচ্চ বেদানাং ব্যাসকুন্ন তু কারকঃ ।

যো বেদব্যাসনাম্নৈব বিখ্যাতো মুনিমণ্ডলে ॥ ৯৭ ॥

গূঢ়কর্তৃকবাক্যঞ্চ ধ্রুবং কর্তৃপ্রসিদ্ধিমৎ ।

অভূত্বা ভাবিকার্য্যত্বাদপূর্ব্বগৃহকূপবৎ ॥ ৯৮ ॥

অনাদিত্বং হি গময়েদ্ যত্রাধ্যেতৃপরম্পরা ।

অভূত্বা ভাবিনী সা ন ততঃ কর্তৃনুমাপি ন ॥

অতোহকর্ত্তেব কোহনস্ত বাক্কর্ত্তারং নিগৃহয়েৎ ॥ ৯৯ ॥

কর্ত্তপ্রসিদ্ধ্যভাবেন ভাষ্যদোহয়মকর্ত্তকঃ ॥ ১০০ ॥

প্রচারই করিয়াছেন, অতএব মুনিগণমধ্যে তিনি বেদব্যাস নামেই প্রসিদ্ধ, বেদকর্ত্তা নামে প্রসিদ্ধ হ'ন নাই ॥ ৯৬-৯৭ ॥

বেদের কর্ত্ত্বরূপে কাহারও নাম অবগত হওয়া যায় না বলিয়াই উহা যে অপৌরুষেয় হইবে এমন নহে, কারণ, এমন অনেক পৌরুষেয় গ্রন্থ আছে যে তাহাদের কর্ত্তার নাম জানা যায় না—এরূপ পূর্ব্বপক্ষও সম্ভব হয় না, কারণ যে সকল গ্রন্থে কর্ত্তার নাম উল্লেখ নাই তাহাদের পক্ষেও পৌরুষেয়ত্ব অনুমান করা যাইতে পারে। যেমন—কোথাও পূর্বে গৃহ ও কূপাদি দেখি নাই, পশ্চাৎ যদি ঐ স্থানে তাহা দেখিতে পাই, তাহা হইলে তাহার কর্ত্তা কাহাকেও না জানিলেও যেরূপ উহা কোন ব্যক্তির রচিত বলিয়া অনুমান করা যায়, সেইরূপ তাদৃশ গ্রন্থাদিও পূর্বে দেখা যায় নাই, সম্প্রতি দেখা যাইতেছে, অতএব ই তোমধ্যে কোন পুরুষ ইহার রচনা করিয়াছেন এইরূপ অনুমান করা যায়। পরন্তু বেদ পূর্বে ছিল না ঠদানীং দেখা যাইতেছে এরূপ বস্তু নহে, কিন্তু নিত্যকাল উহার অস্তিত্বহেতু তাহার পৌরুষেয়ত্ব অনুমান অসম্ভব ॥ ৯৮ ॥

শিষ্য-পরম্পরা কেবলমাত্র বেদের অনাদিত্বই প্রতিপাদন করিয়া



কন্যাকুমারী কন্যাত্বং যথা ভর্তুর্ভাবতঃ ।

লেভে শ্ৰুতিকুমারীয়ং তথা কর্তুর্ভাবতঃ ।

অকৃতত্বং ধ্রুবং লেভে যা নিজ্যোতি শ্ৰুতৌ শ্ৰুতা ॥ ১০১ ॥

পিপীলিকা-লিপিশ্চাপি তৈরঞ্জৈভ্রমতঃ কৃত্য ।

বাধে ব্যভিচরেদর্থং ন ত্বনাদিরিয়ং শ্ৰুতিঃ ॥ ১০২ ॥

আসিতেছেন, অতএব বেদ পূর্বে অনুৎপন্ন থাকিয়া পশ্চাৎ উৎপন্ন হইয়াছেন এরূপ জানা যায় না বলিয়া তাহার কর্তার অনুমান অসম্ভব ; অতএব ভগবান্ বেদের কর্তা নহেন । যদি তাহা হইত, তাহা হইলে তাঁহার বেদকর্তৃত্ব কেহ গোপন করিত না । অতএব কর্তার শ্ৰিসিদ্ধি নাই বলিয়া বেদ কর্তৃশূন্য ॥ ৯৯-১০০ ॥

দাক্ষিণাত্যে রামেশ্বরের নিকট কন্যাকুমারী ক্ষেত্র নামে স্থান বর্তমান রহিয়াছে, তথায় কন্যাকুমারী দুর্গাদেবী হস্তে বরণ মালিকা গ্রহণ পূর্বক অপরিণীতা অবস্থায় বিরাজ করিতেছেন । এ বিষয়ে কিংবদন্তী এই যে, শ্রীরামচন্দ্র যে সময়ে সীতায়ৈষণে সমুদ্রতীরে গমন করিয়াছিলেন তখন দুর্গাদেবী তাঁহাকে পতিরূপে বরণ করিবার অভিলাষে হস্তে মাল্য গ্রহণ করিয়াছিলেন, পরন্তু রামচন্দ্র তাঁহার সমীপগত না হওয়ায় বরণ করিতে পারেন নাই, তদবধি তিনি ঐ বরণ মাল্য হস্তে গ্রহণ করিয়াই আছেন । সেই কুমারী দুর্গাদেবী যেরূপ পতির অভাবে কন্যাত্ব লাভ করিয়াছেন তদ্রূপ চিরকাল নিত্যরূপে অবগতা এই শ্ৰুতিকুমারীও কর্তার অভাবেই অকর্তৃত্ব লাভ করিয়াছেন ॥ ১০১ ॥

এখানে আপত্তি হইতে পারে যে, বেদবাক্য যদি কর্তৃশূন্য হয় তাহা হইলে উহা পিপীলিকা-সমূহের ভ্রমণকাণ্ডে রেখাপাতে যে অক্ষর সৃষ্টি হয় উহার শ্রায় নিরর্থকই হইতে পারে ; তাহার উত্তর এই যে পিপীলিকা-কৃত অক্ষরসমূহ যদি কোন শব্দাকারে বিদ্যস্ত হয় তাহাহইলে নিরর্থক

কিঞ্চ সব্যাপ্তবর্ণানাং লিপিঃ সাহস্রমাপিকা ।

বাক্যং তৈঃ কুরুতে তজ্জন্ততঃ পুংবাক্যমেব তৎ ॥ ১০৩ ॥

লিপিকারকদোষণে দুষ্টিবর্ণধীঃ ।

তেনাযোগ্যার্থকং বাক্যং ততশ্চামানতা ক্চিৎ ॥ ১০৪ ॥

অনাদিতস্ত যদবাক্যং শৃণোত্যেবাখিলো জনঃ ।

স্বয়ং পুনর্কুরুতে শ্রাবকাস্চ সুরর্ষয়ঃ ॥ ১০৫ ॥

যশ্চ স্বরাশ্চ নিয়তাঃ ক্রমাশ্চ নিয়তাঃ সদা ।

ফলঞ্চ দৃশ্যতে যশ্চ তদ্ধি মানং মহত্তরং ॥ ১০৬ ॥

হয় না, কিন্তু তাদৃশ না হইলেই উহা নিরর্থক হয়, পরন্তু অনাদিকালযাবৎ এই শ্রুতিবাক্যসকল নিরর্থক হয় নাই, কিন্তু অর্থের বোধকই হইয়া আসিতেছে ॥ ১০২ ॥

বিশেষতঃ পিপীলিকা-লিপিও স্বরূপতঃই অর্থ বোধক হয় না, পরন্তু উহার বিজ্ঞাসভঙ্গীদর্শনে পুরুষ কোনও একটা অর্থের অনুমান করিয়া পশ্চাৎ ঐ বাক্য উচ্চারণ করিয়া থাকেন, তাহা হইলেই একটা অর্থের প্রতীতি হইয়া থাকে, অতএব উহা পুরুষবাক্যই বলিতে হইবে। উহা নিরর্থক হইলেও পুরুষকৃত বলিয়াই নিরর্থকত্ব বলিতে হইবে ॥ ১০৩ ॥

লিপিরচনাকারী পিপীলিকাদির দোষে কোনস্থলে দুষ্টিলিপি রচিত হইলে তজ্জন্ত দর্শকপুরুষের ঐ দুষ্টি-বর্ণ-বিষয়িনী বুদ্ধির উপস্থিত হয় এবং পশ্চাৎ ঐ বর্ণসকলের উচ্চারণে অনর্থবোধক বাক্যের সৃষ্টি হয় ও তাহা-হইলেই তাদৃশ বাক্যের অপ্রামাণ্য ঘটিয়া থাকে ॥ ১০৪ ॥

পরন্তু এই শ্রুতিবাক্য অনাদিকালযাবৎ সকলে কেবলমাত্র শ্রবণ করিয়াই আসিতেছেন, কেহই স্বয়ং ইহার সৃষ্টি করেন নাই, পরন্তু ভ্রম-প্রমাদাদি দোষশূন্য দেবর্ষিগণই ইহার অধ্যাপনা করিতেছেন। ইহার স্বর ও ক্রম সর্বদা নিয়তভাবেই বর্তমান আছে, এবং ফলও উপলব্ধ

দোষাভাবাদমানত্ব শঙ্কাহস্তাং কিংকৃত্যবাদ ॥ ১০৭ ॥  
 স্বেক্তান্ধাসায় যাং ব্যাসঃ সূত্রে সূত্রে জগৌ হরিঃ ॥  
 তাং শ্রুতিং কোহপরঃ কুর্য্যান্মানং বা কিং ততোহধিকং ॥১০৮॥  
 অনাদ্যুপাধ্যায়পারম্পর্যোণৈব নিরীশিতুঃ ।  
 নিয়তৈকপ্রকারত্বং নিত্যত্বং তচ্চ নেতি ন ॥ ১০৯ ॥  
 সোহনাথানাং যতঃ পন্থাস্তস্মাদগতিকা গতিঃ ।  
 সনাথাস্ত বয়ং দ্বেধাপ্যনাদিত্বং প্রচক্ষ্মহে ॥ ১১০ ॥

হইতেছে অতএব ইহা প্রকৃষ্ট প্রামাণ্যযুক্ত, এ অবস্থায় এই নির্দোষ বেদ-  
 শাস্ত্রের অপ্রামাণ্যশঙ্কা কে করিতে পারে ? ॥ ১০৫-১০৭ ॥

স্বয়ং নারায়ণাবতার ব্যাসদেব নিজ উক্তির সমর্থনের জন্ত ব্রহ্মসূত্রের  
 প্রতিসূত্রে যে শ্রুতিকে প্রমাণরূপে কীর্তন করিয়াছেন, অত্র কোন্ পুরুষ  
 তাদৃশ শ্রুতিনিষ্ঠাণে সমর্থ এবং এই শ্রুতি অপেক্ষা উৎকৃষ্ট প্রমাণ অত্র কি  
 হইতে পারে ? ॥ ১০৮ ॥

নিরীশ্বর ভাট্টমতাবলম্বিগণ অনাদি উপাধ্যায়-পারম্পর্য-ক্রমে নিয়ত-  
 তুল্যপ্রকারনিবন্ধন ( অর্থাৎ অনাদিকাল যাবৎ গুরুপরম্পরাক্রমে ইহা  
 এক প্রকারেই বর্ত্তমান আছে বলিয়াই ) ইহার নিত্যত্ব স্বীকার করেন,  
 আমরাও তাহা অস্বীকার করি না, অনাথ ( নিরীশ্বর ) গণের পক্ষে  
 বেদের নিত্যত্ব স্থাপনের জন্ত উহাই ( অর্থাৎ অনাদি উপাধ্যায়-পরম্পরায়  
 নিয়ততুল্য-প্রকারত্বই ) একমাত্র পন্থা বলিয়া উহাকেই অগতির গতি  
 বলিতে হইবে, পরন্তু আমরা সনাথ অর্থাৎ সেশ্বরবাদাবলম্বী বলিয়া ছুই  
 প্রকারেই ( অর্থাৎ অনাদি ঈশ্বরবুদ্ধি-পরিগৃহীত বলিয়া এবং অনাদি  
 গুরুপরম্পরাক্রমে নিয়ত তুল্যপ্রকারবিশিষ্ট বলিয়া এই ছুই কারণেই )  
 ইহার নিত্যত্ব বলিয়া থাকি ॥ ১০৯-১১০ ॥

এবঞ্চ বিমতো বেদো মানমিত্যানুসীযতে ।  
 অবদ্যাহমূলবাক্যত্বাদাপ্তবাক্যবদেব হি ।  
 অবদ্যাহমূলতা চাস্ত্র নিত্যত্বাদগগনাদিবৎ ॥ ১১১ ॥  
 কর্তৃপ্রমিতিশূন্যত্বান্নিত্যত্বং চাস্ত্র সিদ্ধ্যতি ।  
 তদ্বদেব ততো বেদঃ সিদ্ধো ধর্ম্মানুশাসনং ॥ ১১২ ॥  
 অত্রথা ধর্ম্মসিদ্ধিনেত্যস্তি তর্কোহতিকর্কশঃ ॥ ১১৩ ॥  
 কারীর্য্য্য বীক্ষ্যতে বৃষ্টিঃ পুত্রেষ্ট্যা পুত্র জন্ম চ ।  
 কৃষাবিবাজ্জবৈকল্যাৎ কচিচ্চ বিকলং ফলং । ১১৪ ॥  
 অনৃত্ত্বাদয়ো দোষাঃ সন্দিগ্ধা সিদ্ধমূর্ত্তয়ঃ ।  
 নামানহং ততোমুঘ্য সাধয়েয়ুঃ পরোদিতাঃ ॥ ১১৫ ॥

প্রামাণ্য ও অপ্রামাণ্যবিষয়ে বিবাদগ্রস্ত বেদকে আমরা নির্দোষ মূলক বলিয়াই আপ্তবাক্যের ত্রায় প্রমাণ বলিয়া স্বীকার করি, বেদ নিত্য বলিয়াই আকাশাদি নিত্যপদার্থের ত্রয় নির্দোষমূলকও হইয়া থাকে । যেহেতু ইহার কর্ত্তা বলিয়া কাহারও জ্ঞান হয় না সেই জন্মই গগনাদির ত্রায় ইহার নিত্যত্বও প্রতিপাদিত হইতেছে, অতএব এইরূপে ধর্ম্মানুশাসন বেদের প্রামাণ্য সিদ্ধি হইল, অত্রথা কোনরূপ ধর্ম্মেরই সিদ্ধি হয় না ইহাই আমাদের পক্ষে অনুকূল প্রধান তর্ক হইতেছে ॥ ১১১-১১৩ ॥

কারীর্য্যগ ( বৃষ্টি উৎপাদক যজ্ঞবিশেষ ) হইতে বৃষ্টি-উৎপত্তি এবং পুত্রেষ্টি নামক যজ্ঞ হইতে পুত্রোৎপত্তি দেখা যায়, যদিও কোনস্থলে উহার নিষ্ফলও হইয়া থাকে তথাপি ঐ সকল স্থলে কৃষিকর্ম্মের অঙ্গ বৈকল্য দোষের ত্রায় যাগের অঙ্গবৈকল্য-দোষকেই নিষ্ফলতার কারণ-রূপে কল্পনা করিতে হয়, অতএব বেদবচনসমূহের অনৃত্ত্ব ( মিথ্যাৎ দোষ ) বলা যায় না ॥ ১১৪ ॥

যে স্থলে বেদোক্তক্রিয়াজ্ঞত্ব ফলোৎপত্তি দেখা যায় সে স্থলে

কলৌ যুগে কলহিনাং ষণ্মাং ষন্মার্গবর্ত্তিনাম্ ।

তদ্বলং দ্বাপরাচার্য্যব্যাসবাচাং চ যদ্বলং ॥ ১১৬ ॥

অষ্টাদশপুরাণানাং কর্ত্তা সত্যবতীসুতঃ ।

তদুস্তৌ কশ্ব ন শ্রদ্ধা ষদ্বুচ্ছিষ্টিং জগজ্জয়ঃ ॥ ১১৭ ॥

বেদো ন মানমিতি তু দৌ চত্বারোহস্তু মানতাম্ ।

মম্বতে তদ্বহোরৈব তম্বতেম্মুগ্রহং বুধাঃ ॥ ১১৮ ॥

অনৃত্ত প্রভৃতি দোষ অসিদ্ধই হইয়া থাকে, যে স্থলে ফলোৎপত্তি দেখা যায় না সে স্থলে সন্দিগ্ধরূপে অনৃত্ত প্রভৃতি দোষের অবকাশ হইয়া থাকে ( অর্থাৎ সে স্থলে ফলের অনুল্পপত্তি দেখিয়া ক্রিয়ার অঙ্গবৈকল্য ঘটয়াছে অথবা বেদের বাক্যই মিথ্যা, এইরূপ সন্দেহ হইয়া সন্দিগ্ধরূপে পাক্ষিক-ভাবে বেদের মিথ্যাস্থ প্রভৃতি দোষ ও অবকাশ লাভ করিয়া থাকে ) অতএব যেহেতু কোনও স্থলে একেবারেই অসিদ্ধ, কোনও স্থলে বা সন্দিগ্ধরূপে গৃহীত তাদৃশ হেতু-দ্বারা বেদের অপ্ৰামাণ্য অনুমান করা যাইতে পারে না । নিশ্চিতহেতুই অনুমানের কারণ হইয়া থাকে ॥ ১১৫ ॥

দ্বাপরযুগাচার্য্য ব্যাসদেব নিজ উক্তিসমর্থনের জন্ত যাহাকে বলস্বরূপ স্বীকার করিয়াছেন, এই কলিযুগে পরম্পর কলহগ্রস্ত ষন্মার্গাবলম্বী ষড়্-দার্শনিকেরও উক্ত বেদবাক্যকেই বলরূপে অঙ্গীকার করা কর্ত্তব্য ॥ ১১৬ ॥

ভগবান্ সত্যবতীনন্দন বেদব্যাস অষ্টাদশ পুরাণ নির্মাণ করিয়াছেন, এই ত্রিভুবন তাঁহারই উচ্ছিষ্ট স্বরূপ, অর্থাৎ তৎপ্রতিপাদিত বিষয়সকল অবলম্বনেই অশ্রান্ত শাস্ত্রকারগণও যাবতীয় গ্রন্থ প্রণয়ন করিয়াছেন । এতাদৃশ বেদব্যাসের বচনে কে শ্রদ্ধা না করিতে পারেন ? ॥ ১১৭ ॥

বুদ্ধ ও চার্কীক এই দুইজন বেদের অপ্ৰামাণ্য এবং নৈয়ামিক, ঐম্যাংসক, সাংখ্য ও বৈদান্তিক এই চারিজন প্রামাণ্য স্বীকার করেন, অতএব পণ্ডিতগণ বহুজন-স্বীকৃত পন্থাকেই গ্রহণ করিয়া থাকেন ॥ ১১৮ ॥

ছন্দাংশনস্তানি কিল গ্রন্থস্তৈস্তৈ কৃতোন্নকঃ ।  
 কোঙ্কোরক্কোনুসন্ধন্তে সিন্ধোরগ্রে পরাক্রমং ॥ ১১৯ ॥  
 কলৌ কিল ষড়্চার্য্যা বেদস্ত ত্রিযুগোৎসবঃ ।  
 রাজসূয়াশ্বমেধাদ্যা যন্মূলাশ্চক্রবর্তিনাম্ ॥ ১২০ ॥  
 দ্বিপাজ্জিপাচ্চতুস্পাচ্চ তত্র ধর্মোত্র চৈকপাৎ ।  
 ধর্ম্মানুশাসনং তদ্বা বাদিবাগ্ বা বিচার্য্যতাং ॥ ১২১ ॥  
 ধর্ম্মপ্রবৃত্তিকালীনং বাক্যং ন কিল ধর্ম্মবাক্ ।  
 কলাবধর্ম্মকলিলে ধর্ম্মশাস্ত্রকৃতঃ কিল ॥ ১২২ ॥

উক্ত দার্শনিক ছয়জনের প্রণীত গ্রন্থ অতি অল্প, পরন্তু বৈদিক ছন্দ  
 অনন্ত, অতএব বেদবচন অপেক্ষা তাহাদের গ্রন্থের শ্রেষ্ঠত্ব প্রতিপাদন করা  
 যায়। অন্ধ ব্যতীত অল্প কে সিদ্ধুর সম্মুখে কূপের পরাক্রম অধিক বলিয়া  
 বর্ণন করিতে পারে ? ॥ ১১৯ ॥

দার্শনিক ছয়জন কলিকাল জাত, পরন্তু বেদ তৎপূর্ব্ববর্তী যুগত্রয়েই  
 অভ্যুদয় লাভ করিয়া আসিয়াছে এবং রাজচক্রবর্তীগণের রাজসূয়, অশ্বমেধ  
 প্রভৃতি ক্রিয়া তদবলম্বনেই অচলিত হইয়াছে ॥ ১২০ ॥

সত্যাদি যুগত্রয়ে ক্রমে চতুস্পাদ, ত্রিপাদ ও দ্বিপাদরূপে ধর্ম্ম বর্তমান  
 ছিল, পরন্তু এই কলিযুগে একপাদ ধর্ম্মমাত্র অবস্থিত রহিয়াছে। অতএব  
 তাদৃশ যুগত্রয় হইতে প্রবর্তমান বেদবচন অথবা কলিযুগে সঞ্জাত ষড়্-  
 দার্শনিক-মতবাদ ধর্ম্মানুশাসনরূপে গৃহীত হইতে পারে, তাহা বিজ্ঞানের  
 বিচার্য্য বিষয় ॥ ১২১ ॥

ধর্ম্মপ্রাবল্যযুক্ত যুগত্রয়ে প্রবর্তমান বেদবাক্য ধর্ম্মানুশাসন নহে, পরন্তু  
 অধর্ম্মপ্রাবল্যগ্রস্ত কলিযুগের ষড়্ দার্শনিকই ধর্ম্মশাস্ত্রের কর্তা, ইহা  
 বস্তুতঃই রহস্যজনক ॥ ১২২ ॥

অদ্যাপি মধ্যস্থগিরা পূর্বশাসনতোপি বা ।

নৃগাং কলহশাস্তিঃ স্মাত্তাদৃগ্বেদস্ত কশ্চ ন ॥ ১২৩ ॥

ছন্দশ্রয়স্মাদীনীত্যাদ্যৈঃ শব্দানুশাস্তিকৃৎ ।

অমানয়ক্তি যন্মার্গং মানং কশ্চ ন স্য শ্রুতিঃ ॥ ১২৪ ॥

তস্মাদ্বেদার্থকুশলো বেদধর্ম্যং কলাবপি ।

ন বেদ যো বেদমার্গং ন স বেদ শুভাশুভে ॥ ১২৫ ॥

বৈদিকৈকৈঃ কিল গায়ত্রীমন্ত্রাদ্যৈর্মন্ত্রিতেষবঃ ।

অত্রীভবস্তিস্ম রাজ্ঞাং কস্তচ্ছাত্রং ন মানয়েৎ ॥ ১২৬ ॥

যৎস্বাধ্যায়ৈঃ কিলাদ্যাপি ব্যাধ্যাদ্যৈর্নাস্ত্যপদ্রবঃ ।

ধর্ম্যশ্চ বেদনাদেব স বেদো নাত্র সংশয়ঃ ॥ ১২৭ ॥

অত্য়াপি লোকমধ্যে মধ্যস্থ ( উদাসীন, নিরপেক্ষ ) ব্যক্তির বচন এবং পূর্ববর্তী শাসন-অনুশাসনের নিবাদের মীমাংসা হইয়া থাকে । অতএব বেদবাক্য মধ্যস্থ ( নিরপেক্ষ ) ঈশ্বরের বচন এবং পুরাতন অনুশাসন বলিয়া কাহার না আদৃত হইতে পারে ॥ ১২৩ ॥

শব্দানুশাসনকার পাণিনি—“ছন্দশ্রয়স্মাদীনি” ইত্যাদি সূত্রদ্বারা স্বয়ং যে বেদমার্গকে সমাদর করিয়াছেন, সেই শ্রুতিবচনকে কে প্রমাণ বলিয়া স্বীকার না করিতে পারে ? ১২৪ ॥

অতত্রব কলিয়ুগেও বেদার্থ-কুশল ব্যক্তিই ধর্ম অবগত হইয়া থাকেন । যাহার বেদমার্গে জ্ঞান নাই তিনি শুভাশুভ অবগত নহেন ॥ ১২৫ ॥

পুরাকালে বৈদিক গায়ত্রীমন্ত্রাদিধারা অভিষিক্ত হইয়া রাজগণের বাণসমূহ অস্ত্ররূপে পরিণত হইত, এতাদৃশ প্রত্যক্ষফলপ্রদ শাস্ত্রকে কে সম্মান না করিতে পারে ॥ ১২৬ ॥

স্ববক্ষুষু কৃতস্নেহঃ স্মাদ্বি রাগাদিদোষতঃ ।  
 পাশ্বেষু তু কৃতঃস্নেহো ধর্মং শ্রষ্টেব তন্মুখাৎ ॥ ১২৮ ॥  
 তথা স্বস্বকৃতে শাস্ত্রে সর্ববশু স্মাদ্দুরাগ্রহঃ ।  
 সর্বৈবরকৃতশাস্ত্রেস্মিন্ ধর্মসিদ্ধৌ পরং রতিঃ ॥ ১২৯ ॥  
 স্তুবিভক্তৈব চোরোহস্তি দুর্বিবক্তশু ন তস্করঃ ।  
 অমানক্ষেৎ স্বতো জীর্ণং কুতো বেদমচুচুরৎ ॥ ১৩০ ॥  
 হয়গ্রীবমুখোদগীর্ণা সা বাণী ধর্মশাসনম্ ।  
 অতস্তদুদিতো ধর্মো হ্যধর্মস্তদ্বিপর্ষ্যয়ঃ ॥ ১৩১ ॥  
 চার্ববাকশু ন বাক্ চার্বী কুর্বািতান্নবধং যতঃ ।  
 অঈক্যকমানতা বাক্বিং রক্ষেদাত্তপ্রমাণতাম্ ॥ ১৩২ ॥

যাহার সম্বন্ধে মন্ত্রপাঠ করিলে অত্মাপি ব্যাধিপ্রভৃতি উপদ্রব হইতে  
 পরিত্রাণ লাভ করা যায়, ধর্মের বেদন অর্থাৎ জ্ঞাপনহেতুই তাদৃশ বেদকে  
 বেদ বলা হয় এ বিষয়ে সন্দেহ নাই ॥ ১২৭ ॥

নিজের আত্মীয়ের সদৃশ্য না থাকিলেও অমুরাগ প্রভৃতি কারণ-  
 বশতঃও স্নেহ জন্মিয়া থাকে, পরন্তু পথিকের প্রতি যে স্নেহ জন্মে উহা  
 কেবলমাত্র তন্মুখে ধর্মবচন শ্রবণ করিয়াই ঘটিয়া থাকে, এইরূপ নিজ-  
 প্রণীত শাস্ত্রে স্নেহবস্তুতঃ সকলেরই ছুট্ট আগ্রহ জন্মিয়া থাকে পরন্তু যে  
 বেদশাস্ত্র কাহারও কৃত নহে তাহাতে কেবল-মাত্র ধর্মসিদ্ধি হয় বলিয়াই  
 লোকের আগ্রহ হইয়া থাকে ॥ ১২৮-১২৯ ॥

চোর ব্যক্তি উত্তমবিন্ত অপহরণ করে, নিকটবিন্ত গ্রহণ করে না,  
 বেদ যদি স্বভাবতঃ জীর্ণ প্রামাণ্যহীন বস্তু হইত, তাহা হইলে পুরাকালে  
 ব্রহ্মার মুখ হইতে দৈত্য উহাকে অপহরণ করিত না, হয়গ্রীবদেব-মুখনির্গত  
 সেই বেদবাণীই ধর্মশাসন, অতএব তদুক্ত অমুষ্ঠানই ধর্ম এবং তদ-  
 বিপরীত অমুষ্ঠানই অধর্ম বলিয়া জানিবে ॥ ১৩০-১৩১ ॥



শিষ্যপ্রমায়ৈ বাগ্‌বাচ্যা সা শোচ্যা মানতা ন চেৎ ।  
 ন প্রযোজ্যা ন তৈঃ পূজ্যা নূকো লোকায়তো ভবেৎ ॥ ১৩৩ ॥  
 কিঞ্চ প্রত্যক্ষমেবৈকং মানমিত্যাদিক্রুপিণী ।  
 বাক্ চ প্রমাপিকা চেৎ শ্রাদ্ধাক্যার্থপ্রচ্যুতিস্তদা ॥ ১৩৪ ॥  
 যত্নপ্রমাপিকা সা শ্রাদ্ধাক্যার্থপ্রচ্যুতিস্তদা ॥  
 অর্থাযাথার্থতঃ প্রাহরমানহং যতো বুধাঃ ॥ ১৩৫ ॥

চার্কীকের বচন কোনরূপেই স্মচরু নহে, যেহেতু তাদৃশ বচন নিজেই ব্যাঘাত জন্মাইয়া থাকে, কারণ চার্কীক একমাত্র ইন্দ্রিয় সকলকেই প্রমাণ বলিয়াছেন, অতএব তাঁহার বচন নিজেই প্রামাণ্য রক্ষা করিতে পারে না । ( যেহেতু বাক্যপদার্থটী-ইন্দ্রিয় ব্যতিরিক্ত, যদি ইন্দ্রিয় ভিন্ন সমস্তই অপ্রমাণ হয় তবে তাহার নিজের বচনও ইন্দ্রিয় ব্যতিরিক্ত বলিয়া অপ্রমাণ ) ॥ ১৩২ ॥

শিষ্যের শাস্ত্রজ্ঞান উপাদানের জন্য গুরুকর্তৃক বাক্য উচ্চারণ আবশ্যক, যদি ঐ বচন প্রমাণ না হয় তবে শোচনীয় সন্দেহ নাই । তাদৃশ অপ্রমাণ-বচন চার্কীকও প্রয়োগ করিতে পারেন না, তদীয় শিষ্যগণও তাহা গ্রহণ করিতে পারেন না, অতএব শিষ্যের নিকট চার্কীক মুকই হইয়া থাকেন ॥ ১৩৩ ॥

“প্রত্যক্ষই একমাত্র প্রমাণ”—এতাদৃশ বাক্য যদি প্রমাণজনক হয়, তাহা হইলে “প্রত্যক্ষই একমাত্র প্রমাণ” এই বাক্যেরই অর্থচ্যুতি ঘটিয়া থাকে ॥ ১৩৪ ॥

পক্ষান্তরে—উক্ত বাক্যকে যদি প্রমাণজনক বলিয়া স্বীকার না কর তাহা হইলেও বাক্যার্থের চ্যুতিই হইয়া থাকে । যেহেতু পণ্ডিতগণ অযথার্থ বাক্যকেই অপ্রমাণ বলিয়া থাকেন ॥ ১৩৫ ॥

অতস্বচ্ছান্দ্ৰমানত্বে জিতং স্বৎপ্রতিবাদিভিঃ ।  
 স্বচ্ছান্দ্ৰামানতায়াক্ষ জিতং স্বৎপ্রতিবাদিভিঃ ॥ ১৩৬ ॥  
 স্ব্বাক্যার্থোস্তু চেন্মানমাগমোহপি বলাস্তবেৎ ।  
 স্ব্বাক্যার্থো ন চেন্মানমাগমোপি বলাস্তবেৎ ॥ ১৩৭ ॥  
 চিত্রং পক্ষদ্বয়েপোকং পতিতং দূষণং তব ।  
 তং স্ব্বাং পতিতপঙক্তিঃ সন্তো হস্ত হসন্তি তে ।  
 অথর্বগর্ভচাৰ্ব্বাক-দুর্ভাকাং নোর্ব্বকুর্ভত ॥ ১৩৮ ॥  
 কথা বৃথৈব জল্পাদৌ তব কৈতব-শীল তৎ ।  
 যন্নাস্তি যুক্তিরুক্তিস্তে গর্জৎ স্প্রতিবাদিষু ॥ ১৩৯ ॥  
 অর্ন্ধকমানতাবাদী কো বা দীনো ন বাদকুৎ ॥ ১৪০ ॥

যদি তোমার শাস্ত্রকে প্রমাণ বলিয়া স্বীকার কর তাহা হইলে  
 প্রত্যক্ষের অতিরিক্ত শব্দাত্মকশাস্ত্রেরও প্রামাণ্য স্বীকার-হেতু শব্দ-  
 প্রামাণ্যবাদী আমাদের জয়ই হইল, পক্ষান্তরে যদি তোমার শাস্ত্রকে  
 অপ্রমাণ বল তাহা হইলেও প্রতিবাদিস্বরূপ আমাদেরই জয় ॥ ১৩৬ ॥

উভয় প্রকারেই তোমার মতে বাক্যার্থের অসঙ্গতি নিবন্ধন তুল্য-দোষ  
 ঘটয়া থাকে, ইহাই পরম আশ্চর্যজনক। সাধুগণ তোমাকে এইরূপে  
 পতিত-শ্রেণীভুক্ত দেখিয়া উপহাস করিয়া থাকেন, হে অথগুগর্ভশালিন!  
 চাৰ্ব্বাক! কোন সজ্জনই তোমার বাক্য সঙ্গত বলিয়া গ্রহণ  
 করিতেছেন না ॥ ১৩৭-১৩৮ ॥

হে কপটশীল, যেহেতু প্রতিপক্ষের গর্জনকালে তোমার পক্ষে  
 অল্পমান বা আগম প্রমাণ কিছুই নাই, সেইজন্ত জল্পাদিবিচারস্থলে  
 তোমার বাক্য নিরর্থকই হইয়া থাকে ॥ ১৩৯ ॥

কেবল প্রত্যক্ষমাত্রের প্রামাণ্যবাদী কোন্ ব্যক্তি বিচারক্ষেত্রে  
 দুর্ব্বল নহে ? ॥ ১৪০ ॥

তেহক্ষস্তীক্ষকটাক্ষস্তান্ প্রতিবক্ষ্যতি কাং কথাম্ ।

অতশ্চৎক্রিয়য়া সর্বা বিরুদ্ধা প্রক্রিয়া তব ॥ ১৪১ ॥

অথ প্রত্যক্ষদৃষ্টিহর্থে যদা শাকাং প্রযুক্ত্যতে ।

তেন বোধোহপি ন শ্চাচ্ছেদ্বীনা শ্চাদ্বক্তৃত্বে তে ॥ ১৪২ ॥

শ্চাচ্ছেৎ প্রমাদ্বং চাবশ্যং তশ্চেত্যাসীদ্ধি মানতা ।

তত্র প্রযুক্তযুক্তেশ্চ তদ্বদেব প্রমাণতা ॥ ১৪৩ ॥

প্রত্যক্ষশ্চৈব মানসে যুক্তিশ্চেৎ কথ্যতে ত্বয়া ।

অনুমানং তদা মানং যদি যুক্তির্ন কথ্যতে ।

অনুমানং তদা মানং রাজাজ্ঞা নহি তে বচঃ ॥ ১৪৪ ॥

বাক্যপ্রামাণ্য স্বীকার না করিলে বিচারস্থলে প্রতিবাদীর প্রশ্নে তোমার কোন বাক্য প্রয়োগ অসম্ভব, প্রত্যক্ষ-প্রামাণ্যবাদী তোমার সে সময়ে তাহাদের সম্মুখে কেবলমাত্র নয়ন উন্মোলনপূর্বক নির্দীক্ষ হইয়া অবস্থান করিতে হয়, পরন্তু তোমার সেই তীব্র কটাক্ষ তাহাদিগকে কোন উত্তর দিতে পারে কি ? অতএব তোমার কার্য্যঘাটাই তোমার প্রক্রিয়ার বিরুদ্ধাচরণ হইতেছে অর্থাৎ তুমি বাক্যপ্রমাণ অস্বীকারপূর্বক পুনরায় বিচারক্ষেত্রে বাক্যপ্রয়োগ করায় নিজ কার্য্যঘাটাই নিজমতের প্রতিকূল আচরণ করিতেছে ॥ ১৪১ ॥

আরও দেখ—কোন প্রত্যক্ষ দৃষ্টবিষয়সম্বন্ধে কোন বাক্য উচ্চারণ করিলে তদ্বারা শ্রোতার যদি উক্ত বিষয়সম্বন্ধে জ্ঞানও না জন্মে তাহা হইলে তোমার বক্তৃতা নিরর্থক হইয়া পড়ে ॥ ১৪২ ॥

যদি ঐ বাক্য হইতে শ্রোতার কোনরূপ জ্ঞান জন্মে তাহা হইলে ঐ জ্ঞানের প্রামাণ্যই হইয়া থাকে এবং সেই জ্ঞানের জনক বলিয়া বাক্যের প্রামাণ্যও অবশ্যই স্বীকার করিতে হয়, এইরূপ ঐ বাক্যের অল্পকূলে যে সকল যুক্তি প্রদর্শিত হয় তাহাদেরও প্রামাণ্য সিদ্ধ ॥ ১৪৩ ॥

নাপি হাদ্‌গুহাবোধঃ প্রত্যক্ষেনৈব জায়তে ।

তন্তোকৃণাঞ্চ পাতৃণামনুমানং পরায়ণম্ ॥ ১৪৫ ॥

তস্মাৎ প্রত্যক্ষানুমানাগমানাং মানতা ক্ৰবা ॥ ১৪৬ ॥

যদ্যদৃষ্টং ন তর্হোকঃ পোষ্যোহশ্চঃ পোষকঃ কুতঃ ।

ধনভাবাভাবতশ্চৈত্তয়োরপি নিয়ামকম্ ।

কিং দৃষ্টমেব যৎকিঞ্চিৎকুতাদৃষ্টং বিচারয় ॥ ১৪৭ ॥

প্রত্যক্ষই একমাত্র প্রমাণ এ বিষয়ে যদি কোনরূপ যুক্তি বল তাহা হইলে অনুমান ও প্রমাণ বলিয়া সিদ্ধ হইয়া থাকে, পক্ষান্তরে যদি যুক্তি প্রদর্শন করিতে না পার তাহা হইলেও অনুমানের প্রামাণ্যসিদ্ধই হইয়া থাকে । বিনাযুক্তিতে—“কেবলমাত্রই প্রত্যক্ষই প্রমাণ, অনুমানাদি প্রমাণ নহে” ইহা বলিলেই তোমার কথা স্বীকার করা যায় না, কারণ তোমার বাক্য রাজশাসন নহে ॥ ১৪৪ ॥

হৃদয়গুহাহিত অর্থাৎ জঠরমধ্যবর্তী পদার্থের জ্ঞান প্রত্যক্ষসাধ্য নহে, অতএব অন্নভোজনকারী এবং ক্ষীরাদিপানকারী ব্যক্তিগণের জঠর মধ্যস্থ ঐ দ্রব্যাদি যে যথাবিধি পরিপক হইয়া শরীরের পোষক হইবে এ বিষয়ে অনুমান ভিন্ন অশ্চ গতি নাই ॥ ১৪৫ ॥

অতএব প্রত্যক্ষ, অনুমান ও আগম ( শব্দ ) ইহাদের তিনেরই প্রামাণ্য নিশ্চিত হইল ॥ ১৪৬ ॥

যদি অদৃষ্ট নামে কোনও পদার্থ না থাকে তাহা হইলে জগতে একজন পোষ্য ( পালনীয় ) এবং অপর ব্যক্তি তাহার পোষক ( পালনকর্তা ) এইরূপ বৈষম্যের হেতু কি ? যদি বল—ধনসম্ভাববশতঃই পালনকর্তৃত্ব এবং ধনের অভাব হেতুই পালনীয়ত্ব ঘটিয়া থাকে তাহা হইলে একজনের ধনের সম্ভাবও অপরের তদভাবে প্রাপ্তি কোন্ দৃষ্ট-হেতু বর্তমান রহিয়াছে অথবা অদৃষ্ট কোন পদার্থ তাহার কারণ বল দেখি ? ১৪৭ ॥

দৃষ্ট-দেহেন্দ্রিয়াদীনামিচ্ছা যত্নাদিকশ্চ চ ।

উভয়ত্রাপি সামোন শ্বাদদৃষ্টিং নিয়ামকম্ ॥ ১৪৮ ॥

অতো যৎ সদসত্বাভ্যাং ধন্যো কোহন্যস্ত নিধনঃ ।

অদৃষ্টিঞ্চ তদেষ্টিবাং দৃষ্টিবৎ কার্য্যগোরবাৎ ॥ ১৪৯ ॥

তন্ধেতুশুভকর্মাণ্যদেত্রাদৃষ্টিশ্চ সর্বথা ।

করণায়ান্শদেহেষু নিত্যোহন্যোপ্যাস্তি দেহভূৎ ॥ ১৫০ ॥

কার্য্যশ্চ নির্ণিমিত্ত্বমুন্মত্তো বক্তুমর্হতি ।

তৃপ্তার্থং কো ন ভুঞ্জীত স্মুখার্থং ন যতেত কঃ ॥ ১৫১ ॥

দৃষ্ট দেহ, ইন্দ্রিয় প্রভৃতি এবং ইচ্ছা, যত্ন প্রভৃতি উভয়েরই সমান অতএব পূর্বোক্ত বৈষম্যের প্রতি কোন অদৃষ্টপদার্থ ই নিয়ামক হয় ॥ ১৪৮ ॥

অতএব বাহার সম্ভাববশতঃ এক ব্যক্তি ধনী এবং তদভাববশতঃ অপর ব্যক্তি নিধন হইয়া থাকে সেই অদৃষ্টকেও কার্য্য-বৈলক্ষণ্য-দর্শনে দৃষ্ট-পদার্থের স্থায় হেতু বলিয়া স্বীকার করিতে হইবে ॥ ১৪৯ ॥

ইহলোকে পূর্বোক্ত শুভঅদৃষ্ট বা অশুভঅদৃষ্টের জনক কোন শুভাশুভ-কর্ম্মের অনুষ্ঠান দেখা যায় নাই, অতএব তাদৃশ শুভাশুভ কর্ম্মের অনুষ্ঠাতা, দেহাতিরিক্ত একজন দেহী বর্তমান আছেন, তিনি নিত্য এবং তিনিই পূর্বজন্মগতশরীরে শুভাশুভকর্ম্মের অনুষ্ঠান করিয়াছিলেন ইহা সিদ্ধ হইল ॥ ১৫০ ॥

কারণ ব্যতীত কোন কার্য্য সিদ্ধ হয় না, ভোজনব্যতীত তৃপ্তিসাধন কিম্বা যত্নব্যতীত স্মখলাভ হয় না বলিয়াই সকলে ভোজন ও যত্নরূপ কার্য্যে প্রবৃত্ত হইয়া থাকে, অতএব পূর্বোক্ত ধনিধনিধনত্বের প্রতিও তোমাকে অবশ্যই কারণ স্বীকার করিতে হইবে। যেহেতু দৃষ্ট কোন কারণ নাই, অতএব অদৃষ্টরূপ কারণের সিদ্ধি হইল ॥ ১৫১ ॥

অপি চাব্যঙ্গকুণপে মরণং নাম কিং তব ।

পূর্বদৃষ্টিঙ্গনেত্রাদেঃ পশ্চাদপি চ দর্শনাৎ ॥ ১৫২ ॥

স্পর্শানুময়েনীরূপশ্বাসেনাশ্বাসবান্ ভবান্ ।

মক্ষিকা মৎকুণাদৌ তে যশ্চ দৃশ্যা স্থিতিশ্চ ন ॥ ১৫৩ ॥

তস্মাদ্বেহাগ্ৰজীবাশ্চা তত্র নাস্তীতি সা মৃতিঃ ।

ইত্যেব সর্ববথা বাচ্যং ন চেৎ মৃত্যা মৃতিস্তব ॥ ১৫৪ ॥

অতো যোগবিশেষেণ যথা তাম্মূলরক্তিমা ।

তথা যোগবিশেষেণ জড়শ্চৈব প্রমাতৃত্য ।

ইতি যো বক্তি তস্মাপি কুণপোহভনদুত্তরম্ ॥ ১৫৫ ॥

যদি তুমি দেহব্যতীত আত্মার অস্তিত্ব স্বীকার না কর তাহা হইলে বল দেখি—এই যে অবিকৃত শব্দেহটী রহিয়াছে, ইহার মরণ হইয়াছে ইহা তুমি কিরূপে বলিতে পার ? কারণ পূর্বেও ইহার শরীরস্থ নেত্রাদি অবয়ব যেরূপ দেখিয়াছি, সম্প্রতি অবিকল সেইরূপই বর্তমান আছে ॥ ১৫২ ॥

নিঃশ্বাসের সম্ভাব এবং অসম্ভাবদ্বারাই জীবিত ও মৃতের পার্থক্য সাধিত হইবে, একথাও তুমি বলিতে পার না, যেহেতু নিঃশ্বাস বায়ু প্রত্যক্ষ গোচর হয় না, স্পর্শেন্দ্রিয়দ্বারা কেবলমাত্র তাহার অনুমানই হইয়া থাকে, পরন্তু তোমার মতে অনুমানের প্রামাণ্যই স্বীকৃত হয় নাই, বিশেষতঃ মক্ষিকা পিপীলিকা প্রভৃতিতে যে নিঃশ্বাস বর্তমান আছে তাহা স্পর্শদ্বারাও অবগত হওয়া যায় না ॥ ১৫৩ ॥

অতএব ঐ শব্দেহে বর্তমানে দেহাতিরিক্ত জীবাত্মার অসম্ভাব হইয়াছে, ইহারই নাম মৃত্যু একথা সর্বতোভাবে স্বীকার্য, অতথা তোমার মতে মৃত্যুরই মৃত্যু ঘটয়া থাকে, অর্থাৎ মরণ বলিয়া কোন পদার্থই সিদ্ধ হয় না ॥ ১৫৪ ॥

পৃথিব্যাপ্তেজসাং যোগো জীবদেহেহপি নাপরঃ ।

স সর্বঃ কুণপেপ্যস্তি বাদী নঃ কুণপোহভবৎ ॥ ১৫৬ ॥

অতীন্দ্রিয়েন্দ্রিয়ং নাস্তি গোলকং তৃতয়ত্র চ ।

আত্মাদৃষ্টি ন কুত্রাপি কিং ন্যূনং কুণপশ্চ তৎ ॥ ১৫৭ ॥

পূর্ণা জীবাহযোগোশ্চিন্নানাক্রিম্যাত্মকে ক্রমাৎ ।

তস্মাদ্বেহস্বামিজীবশ্চাভাবোত্র ধ্রুবো ভবেৎ ॥ ১৫৮ ॥

শবশ্চ নবরন্ধ্রেষু বায়োশ্চাস্তি গতাগতম্ ।

ভঙ্গ্রান্তরপি যো বাতি তস্য যাত্রা তু কুত্র ন ॥ ১৫৯ ॥

অতএব যাহারা বলে যে—‘তাম্বুল, শুবাকচূর্ণ প্রভৃতি বস্তুসংযোগে  
যেৰূপ অভূতপূৰ্বে রক্তিমার সৃষ্টি হয় সেইরূপ ভূতসমূহের যোগবিশেষ  
হইতেই জড়শরীরে জ্ঞানসৃষ্টি হইয়া থাকে;—তাহাদিগকে ঐ মৃতশরীরট  
এইরূপ উত্তর প্রদান করিয়া থাকে যে—( হে মূঢ় ! ) জীবদেহে ক্ষিত্যাদি  
ভূতসমূহের যে সংযোগ, এই শরীরেও অবিকল তাহাই বর্তমান আছে ।  
অতএব এ বিষয়ে বাদী ( চার্কীক্ ) স্বয়ংই শব হইয়া থাকেন অর্থাৎ শবতুল্য  
মৌনভাব অবলম্বন করিয়া থাকে ॥ ১৫৫-১৫৬ ॥

তোমার মতে ইন্দ্রিয়ের অধিষ্ঠানের অতিরিক্ত ইন্দ্রিয় নামে কোন  
অতীন্দ্রিয় পদার্থ নাই, তাদৃশ অধিষ্ঠান জীবদেহে ও মৃতদেহে সমভাবেই  
বর্তমান থাকে । আত্মা ও অদৃষ্ট তুমি স্বীকারই কর নাই । অতএব  
জীবদেহে অপেক্ষা শবদেহে কোন্ পদার্থ ন্যূন তাহা বল দেখি, যাহার জন্ত  
উহাকে শব বলা যাঠিতে পারে ॥ ১৫৭ ॥

ঐ শবদেহ ক্রমশঃ নানানিধ ক্রিমিরূপে পরিণত হইয়া থাকে, অতএব  
ইহাতে জীবত্বসম্পাদক সংযোগবিশেষের অভাব হইয়াছে, একথা বলিতে  
পার না, পরন্তু তাদৃশ সংযোগ সম্পূর্ণভাবেই বর্তমান আছে । অতএব ইহাতে  
দেহস্বামী জীবাত্মারই অভাব হইয়াছে, ইহা অবশ্য স্বীকার্য্য ॥ ১৫৮ ॥

পশ্য নিজ্জীবদেহেন জীবসিদ্ধিরভূদহো ॥ ১৬০ ॥  
 রক্তিমা রত্নধাত্বাদিপার্থিবেষু স্বভাবতঃ ।  
 বর্ততে স তু যোগেন তজ্জাতীয়েহপি দৃশ্যতাম্ ॥ ১৬১ ॥  
 জ্ঞানস্ত পঞ্চভূতাত্মজড়বর্গে ন কুত্রচিৎ ।  
 অতো জড়স্বভাবো ন তদযোগেহপি জড়ে কথং ॥ ১৬২ ॥  
 জবাকুসুমযোগেহপি রূপবত্যেব রক্তিমা ।  
 নীরূপবার্যৌ কিং রক্তশতযোগেহপি রক্তিমা ॥ ১৬৩ ॥  
 নান্ধানাং শতমপ্যন্ধ পশ্যতীতি ন কিং শ্রুতং ॥ ১৬৪ ॥

বায়ুর অভাববশতঃ মরণ বলিতে পার না, শবদেহের নব রক্ষুযোগে সর্বদা বায়ুর চলাচল হইতেছে, যে বায়ু ভজ্ঞামধ্যে ( কৰ্ম্মকারগণের চৰ্ম্ম-খলিকা মধ্যে ) পর্য্যন্ত প্রবাহিত হইতেছে তাহার অগমন কোথায় বল দেখি ॥ ১৫৯ ॥

কি আশ্চর্য্য দেখ—এই নিজ্জীব-দেহদ্বারাই জীবসিদ্ধি হইয়াছে ॥ ১৬০ ॥

পূৰ্ব্বোক্ত তাম্বুলাদিসংযোগজনিত দৃষ্টান্ত এস্থলে সঙ্গত হয় না । যে হেতু—রত্নধাতু প্রভৃতি পার্থিবপদার্থে স্বভাবতঃই রক্তিমা আছে অতএব রক্তিমা পার্থিবধৰ্ম্ম বলিয়া তজ্জাতীয় পার্থিব পদার্থান্তরেও দ্রব্যসমুদয়ের সংযোগে রক্তিমা উৎপন্ন হইতে পারে, পরন্তু পঞ্চভূতাত্মক জড়সমুদয়ে কুত্রাপি জ্ঞান পরিদৃষ্ট হয় নাই বলিয়া জ্ঞানকে জড় পদার্থের ধৰ্ম্ম বলিতে পার না, কাষেই তাদৃশ জড়পদার্থের সংযোগেও কোনরূপে জ্ঞান উৎপন্ন হইতে পারে না ॥ ১৬১-১৬২ ॥

জবাকুসুম সংযোগেও রূপবিশিষ্ট স্ফটিকাদিতেই রক্তিমা দৃষ্ট হইয়া থাকে, রূপহীনবায়ুতে শত শত রক্ত দ্রব্য সংযোগে ও রক্তিমা জন্মে না । হে অন্ধ ! শত অন্ধ একত্র হইলে ও তাহাদের যে দৃষ্টিশক্তি উৎপন্ন হয় না ইহা কি তোমার অবগতি নাই, পরন্তু একজন মাত্র চক্ষুমান্



চক্ষুস্বতা তু সংযোগে তস্যাপি স্যাৎগতাগতং ।  
 এবং জ্ঞানবতা যোগে দেহে যাত্রা ন চেন্ন চ ॥ ১৬৫ ॥  
 স চ স্বভাবতো জ্ঞানী স্যাম কৃত্রিমবোধবান্ ।  
 কিং চিত্রলিখিতং নেত্রং কঞ্চিদর্থং প্রপশ্যতি ॥ ১৬৬ ॥  
 অতো জড়স্য জীবত্বং জড়ো বক্তি ন পশ্চিতঃ ।  
 জীবন্তজড়দেহাত্মো মাাত্মো ষং দেহিনং বিদুঃ ॥ ১৬৭ ॥  
 জাতমাত্রশিশোরম্বা-স্তনপানেফট-হেতুতা ।  
 প্রাগ্ভবেধনুভূতৈতজ্জাতীয়স্য নিদর্শনাৎ ॥  
 অনুমেয়া সা চ দেহজীবৈক্যে শক্যতে কথং ॥ ১৬৮ ॥  
 অগ্ৰসৌবানুভূতিঃ স্যান্ততোগ্ৰস্যানুমা ভবেৎ ।  
 নিত্যদেহাত্মজীবস্য পক্ষে তু ক্ষেমমেতি সা ॥ ১৬৯ ॥

ব্যক্তির সংযোগেই তাহাদের গমনাগমন সাধিত হয় এইরূপ জ্ঞানবা  
 জীবের সহিত যোগ হইলেই এই দেহের যাবতীয় কার্য্য নির্বাহিত হয় এবং  
 উক্ত সংযোগের অভাবেই সমস্ত কার্য্যের অভাব হইয়া থাকে ॥ ১৬৩-১৬৫ ॥

সেই জীব স্বভাবতঃই জ্ঞানবান্ পরন্তু কৃত্রিম জ্ঞানবান্ নহেন ।  
 চিত্রাঙ্কিত নয়ন দ্বারা কোন বস্তু দর্শন হয় কি ? ॥ ১৬৬ ॥

অতএব জড়দেহেরই জীবত্ব, একথা জড়ব্যক্তিই বলিয়া থাকে,  
 পশ্চিতগণ ইহা বলিতে পারেন না । বস্তুতঃ জীব জড়দেহের অতিরিক্ত  
 বলিয়া স্বীকার্য্য, যাহাকে পশ্চিতগণ দেহী বলিয়া অদৃশ্য হইয়া  
 থাকেন ॥ ১৬৭ ॥

মাতৃস্তম্ভপানে সন্তানের শরীররক্ষণাদি ইষ্ট সাধন হয় ইহা পূর্ব্বজন্মে  
 অমুভূত বলিয়াই তজ্জাতীয় জাতমাত্র শিশু ইহ জন্মেও মাতৃস্তম্ভ  
 নিজ-  
 হিতজনক ইহা অমুমান কারয়া স্তম্ভপানে প্রবৃত্ত হইয়া থাকে পরন্তু

অতোহস্বাস্তনপানং তন্ন শিশোরৈব পুষ্টয়ে ।  
 জীবদেহাশ্চতায়ুক্তিমাশ্চতাপুষ্টয়েপ্যভূৎ ॥ ১৭০ ॥  
 ভুক্তেঃ প্রাগ্ ভোক্ষ্যমাণান ব্যক্তাবিষ্টস্য হেতুত ।  
 অনুমেয়ানুভূতান্ন জাতীয়স্বে ন কেবলং ॥ ১৭১ ॥  
 অতোনুমানমানত্বমনঙ্গীকুর্ব্বতস্তব ।  
 নিত্যোপবাসান্মৃত্যুঃ স্যাদিভ্যুৎপশ্চতি যৌক্তিকঃ ॥ ১৭২ ॥  
 জড়দেহাশ্চত জীবে জড়াকারেণ চাকৃতিঃ ।  
 যচ্ছেদভেদবেধাগ্নিদাহাদ্যৈঃ স্ববধপ্রদা ॥  
 তদ্বৃথাস্তাং ন মন্বন্তে মনঃ খেদায় যৎ সদা ॥ ১৭৩ ॥

দেহ ও জীবের ঐক্য বলিলে উহা সিদ্ধ হইতে পারে না, তোমার মত স্বীকার করিলে একজনের পূর্বানুভূতবিষয়ে অপরের অনুমান হইতে পারে। পরন্তু দেহাতিরিক্ত নিত্যজীবস্বীকারপক্ষে এ বিষয় সহজেই সিদ্ধ হইয়া থাকে ॥ ১৬৮-১৬৯ ॥

অতএব ঐ মাতৃশুক্রপানক্রিয়া কেবলমাত্র শিশুরই পুষ্টিজনক নহে, পরন্তু জীব যে দেহাতিরিক্ত পদার্থ তাদৃশ অনুমানেরও পুষ্টিসাধন করিতেছে ॥ ১৭০ ॥

এই অন্ন যে হেতু আমার পূর্ব পূর্ব ভুক্ত অন্নের সমজাতীয় অতএব পূর্ব পূর্ব অন্নতুল্য হিতকারী হইবে “আমরা ভোজনের পূর্বেই এইরূপ অনুমান করিতে পারি বলিয়া ভোজনে প্রবৃত্ত হইয়া থাকি। অতএব অনুমান প্রমাণ স্বীকার করিলে নিত্য উপবাসে তোমার মৃত্যুই সম্ভবপর, ইহা যুক্তিপরায়ণগণ দেখিতেছেন ॥ ১৭১-১৭২ ॥

জড়দেহই জীবের স্বরূপএবং জড়দেহের আকারই জীবের আকৃতি ইহা স্বীকার করিলে দেহের ছেদন, ভেদন-দাহ প্রকৃতি ক্রিয়াধারা নিজেসই

সুখজ্যোতিঃস্বরূপাশ্চিহিতাং সাকারতাং স্তমঃ ।  
 যা মৌক্তনানাভোগানাং ভোক্তৃত্বায় শ্রুতৌশ্রুতা ।  
 সদা দ্রষ্টৃৎ বক্তৃৎ সৌন্দর্যাদিগুণায় চ ॥ ১৭৪ ॥  
 প্রমাণসম্বচিন্তান্ত শ্রুতিরেবনিকুস্ততি ।  
 যুক্তিস্ত নিত্যচৈতন্যাকারং সংকুরুতেতরাং ॥ ১৭৫ ॥  
 অণুনা মণুরাকারো যথা নিত্যোস্ত্যানাদিতঃ ।  
 জ্যোতির্ময়ান্তথা জীবাঃ সাকারাঃ সস্ত সস্ততং ॥ ১৭৬ ॥  
 পরিতো মণুলাকারাৎ পারিমাণ্ডিলাসংজিতাং ।  
 কথয়ন্তি মহাত্মানঃ পরমাণুষু চাকৃতিং ॥ ১৭৭ ॥

বধ অঙ্গীকার করিতে হয়, পরস্তু এরূপ সিদ্ধান্ত সর্বদাই চিত্তের খেদজনক বলিয়া পণ্ডিতগণ স্বীকার করিতে ইচ্ছুক নহেন ॥ ১৭৩ ॥

আমরা জ্ঞানানন্দবিগ্রহাস্বরূপে জীবের সাকারত্ব কীর্তন করিয়া থাকি, মুক্তিকালীন নানাবিধ ভোগ্যবস্তুর ভোগের জন্ত এবং দ্রষ্টৃৎ, বক্তৃৎ ও সৌন্দর্যাদিগুণসিদ্ধির জন্ত শ্রুতিতে তাদৃশ সাকারভাব অবগত হওয়া গিয়াছে ॥ ১৭৪ ॥

সাকারত্ব পক্ষে প্রমাণচিন্তা নিশ্চয়োজন, যেহেতু তৎপ্রতিপাদক শ্রুতিবচনই ঐ চিন্তা দূর করিয়া থাকে । যুক্তি অর্থাৎ অনুমান ও জীবের নিত্য চৈতন্যাকৃতি বিশেষরূপে সমর্থন করিতেছে ॥ ১৭৫ ॥

নৈয়ামিক মতে অনাদিকাল চৈতন্যই পরমাণু সমূহের যেরূপ অণু পরিমাণ বর্তমান আছে, সেইরূপ চিন্ময় সাকার জীব সকল ও নিত্যকাল বর্তমান থাকুক ॥ ১৭৫-১৭৬ ॥

পরমাণু সর্বদিকেই মণুলাকৃতি বলিয়া পণ্ডিতগণ ইহাকে পারিমাণ্ডল্য নামক পরিমাণ বিশিষ্ট বলিয়া থাকেন ॥ ১৭৭ ॥

যথা জালমরীচিহ্না বর্জলাস্ত্রাসরেণবঃ ।  
 ততোহপ্যাতান্তসৌক্ষ্ম্যেণ বর্জলাস্তেহপি রেণবঃ ॥ ১৭৮ ॥  
 হস্তাদিঃ কচিদাকারঃ কচিদাকৃতিরীদৃশী ।  
 পৃথুবুগ্নোদরাকারো ঘটস্যোতি ন কিং শ্রুতং ॥ ১৭৯ ॥  
 অতো নিত্যচিদাকারো যুক্তিসিদ্ধো ন বার্য্যতে ॥ ১৮০ ॥  
 সর্বাবকাশদাত্রী চ ব্যাপ্তা চ বিরলাহকৃতিঃ ।  
 নভস্যস্তি ন চেদীশব্যাপ্তেঃ কিং স্যান্নির্দর্শনং ॥ ১৮১ ॥  
 ছুরশ্চৈর্নৌলিমা চাস্য দৃশ্যতে সর্বলৌকিকৈঃ ।  
 বায়োশ্চ শীতস্পর্শম্যাহধারাকারোহনুমীয়তে ॥ ১৮২ ॥

গবাক্ষরন্ধুপথে সমাগত স্বর্ঘ্যরশ্মিমধ্যে বর্জলাকার অতিক্রম একরূপ পদার্থ লক্ষীভূত হয়, উহার নাম ত্রাসরেণু, পরমাণুসকল উহা অপেক্ষা ও অতিসূক্ষ্ম এবং বর্জলাকার সম্পন্ন হইয়া থাকে ॥ ১৭৮ ॥

মনুষ্যাদিপ্রাণিগণ হস্তপদাদি আকৃতিবিশিষ্ট, পরমাণুপ্রভৃতি পারি-  
 মাণ্ডল্য আকৃতিবিশিষ্ট, ঘটের উদর নিম্নভাগে স্থূল আকৃতি যুক্ত,  
 অতএব পদার্থভেদে আকৃতির পার্থক্য তুমি অবগত নহে কি ?  
 অতএব জীবেরও নিত্য চিন্ময়াকৃতি যুক্তিসিদ্ধ বলিয়া অনিবার্য্য  
 জানিবে ॥ ১৭৯-১৮০ ॥

যদি বল, জগতে আকাশাদি আকৃতিশূন্যবস্তুও দেখা যায়—তাহা  
 সঙ্গত নহে যেহেতু সমস্ত বস্তুর অবকাশদায়ক সর্বব্যাপী মহৎপরিমাণই  
 আকাশে বর্তমান আছে। যদি বল আকাশে পরিমাণ ( আকৃতি ) নাই,  
 তাহা হইলে আকাশ বলিয়া পদার্থই থাকিতে পারে না, কারণ নিরাকার  
 বস্তু নাই, অথচ সর্বব্যাপী আকাশ স্বীকার না করিলে ভগবানের সর্ব-  
 ব্যাপকত্ব বিষয়ে অন্ত কি দৃষ্টান্ত হইবে ॥ ১৮১ ॥

ইত্যেষাম্ভু ভূতানাংকারঃ সর্ববাস্কিগঃ ।

পুংপশোস্তব যচ্ছৃঙ্গং নিরাকারং তদেব তৎ ॥ ১৮৩ ॥

যে জীবান্ বৈদিকংমত্যা জ্যোতীরূপান্ বদন্তি তে ।

কিং নোরীচক্রুরেভেবাং সূক্ষ্মদীপসমাকৃতিং ॥ ১৮৪ ॥

বয়ন্তু জ্যোতিষস্তস্মৈ জ্যোতীরূপমুখং করৌ ।

চরণাবুদরাদাংশ্চ বদামোহত্র কিমদ্ভুতং ॥ ১৮৫ ॥

স্বং তু ক্রবে জড়াকারং বয়ং ভ্ৰজডতাশ্রয়ে ।

জড়াবিলক্ষণাকারং ক্রমো যুক্তিঃ কিমত্র ন ॥ ১৮৬ ॥

পাঞ্চভৌতিকদেহেহস্মিন্শ্বেজসোপ্যস্তি রূপিতা ।

সা শুদ্ধতেজো মাত্রস্তাপ্যস্তি চেৎ কা ক্ষতিস্তব ॥ ১৮৭ ॥

বিশেষতঃ দূরে থাকিয়া সকলেই আকাশের নীলরূপ দর্শন করিতেছেন, বায়ুর শীতস্পর্শও সকলেরই উপলব্ধ বিষয়, অতএব স্পর্শবিশিষ্ট ব্যক্তি-মাত্রই সাকার বলিয়া বায়ুরও আকৃতি অনুমান-গম্য হইয়াছে। এতদ্ ভিন্ন ক্ষিতি, জল, তেজঃ এই ভূতত্রয়ের আকৃতি সর্বলোকপ্রত্যক্ষই হইতেছে অতএব কেবলমাত্র নরপশুরূপী তোমার শৃঙ্গই নিরাকার পদার্থ ॥ ১৮২-১৮৩ ॥

যে সকল বৈদিকান্ভিমানিগণ ( মায়াবাদিগণ ) জীবকে জ্যোতিঃস্বরূপ স্বীকার করেন, তাহাদের মতে ও জীবের সূক্ষ্মদীপতুল্য আকার অঙ্গীকৃতই হইয়া থাকে, পরন্তু আনরাও সেই জ্যোতিঃস্বরূপ জীবেরই অতিরিক্ত জ্যোতির্ময় মুখ, হস্ত, চরণ এবং উদরাদি স্বীকার করিতেছি মাত্র, এ বিষয়ে আশ্চর্য্য কি আছে ? ॥ ১৮৪-১৮৫ ॥

তুমি জীবের জড়াকৃতি বলিয়া থাক পরন্তু আগরা চৈতন্যাশ্রয় জীবের জড়বিলক্ষণ চিন্ময়াকৃতি অঙ্গীকার করিতেছি, আমাদের এ বিষয়ে যুক্তির অভাব নাই ॥ ১৮৬ ॥

পাঞ্চভৌতিক এই জড়দেহে ও তেজঃপদার্থের রূপ বর্তমান আছে,

ଆପ୍ୟ-ତୈଜସ-ବାୟବ୍ୟ-ମାତ୍ରଦେହାଂଶ କିଞ୍ଚନ ।

ଅତଃ ପିଞ୍ଜସମାକାରଂ ପିଞ୍ଜଭୋକ୍ତୁର୍ନ କଲ୍ଲୟ ॥ ୧୮୮ ॥

ସୁଧରୂପାଂଶ ଡେ ସର୍ବେଷ୍ଠ ଜ୍ଞାନରୂପାଂଶ ସର୍ବଦା ।

ଅନାଦିନିତ୍ୟାଃ ସତ୍ୟାଂଶ ଚିଦ୍ରୂପାବୟବା ସତଃ ॥ ୧୮୯ ॥

ନ ଚେଜ୍ଞ୍ୟାତିର୍ମୟାକାରସୁଭଗସ୍ତ ହରେରିମେ ।

ପ୍ରତିରୂପାଃ କଠଃ ଜୀବା ଭବେୟୁରିତି ଚିନ୍ତ୍ୟତାଂ ॥ ୧୯୦ ॥

ପୁରୁରୂପସ୍ତ ଜୀବୋହୟଂ ରୂପଂ ରୂପଂ ପ୍ରତି ପ୍ରତି ।

ପ୍ରତିରୂପୋ ବଭୂବେତି ଶ୍ରୀତୀର୍ଗର୍ଜତି ଶାଶ୍ଵତୀ ॥ ୧୯୧ ॥

ଅତଏବ ଶୁଦ୍ଧ ତେଜୋମାତ୍ରପଦାର୍ଥେର ରୂପ ସ୍ଵୀକାର କରିଲେ ତୋମାର କ୍ଵତି କି ? ୧୮୭ ॥

ବରୁଣ-ଲୋକେ ଜଳୀୟ ଦେହ, ଅଗ୍ନିଲୋକେ ତୈଜସ ଦେହ, ବାୟୁଲୋକେ ବାୟବ୍ୟ ଦେହ ଏହିରୂପ ପୃଥକ୍ ଦେହ ଓ ଜୀବେର ଅବଗତ ହଠାତ୍ ଯାଏ । ଅତଏବ ପିଞ୍ଜ-ଭୋକ୍ତା ( ଶ୍ରୀକ-ଭୋକ୍ତା ) ଜୀବେର ଏହି ହସ୍ତପଦାଦି ଦେହ ପିଞ୍ଜାତିରିକ୍ତ ଦେହାନ୍ତର ସ୍ଵୀକାର କରା ଉଚିତ୍ ଯେହେତୁ ପରଲୋକଗତ ଜୀବେର ତାଦୃଶ-ଦେହ ସ୍ଵୀକାର ନା କରିଲେ ଶ୍ରୀକ୍ଵାନ୍ତେ ଉପସ୍ଥିତି, ପିଞ୍ଜଘ୍ରଣ ଓ ଭୋଜନାଦିବ୍ୟାପାର ସମ୍ଭବ-ପର ହୁଏ ନା ॥ ୧୮୮ ॥

ସେହେତୁ ଜୀବ ଚିନ୍ମୟ ଅବୟବବିଶିଷ୍ଟ ସେହି ଜଗତ୍ ତାହାରା ସର୍ବଦା ସୁଧ ଓ ଜ୍ଞାନରୂପୀ ଏବଂ ଅନାଦି ନିତ୍ୟ-ସତ୍ୟ-ବସ୍ତୁ ॥ ୧୮୯ ॥

ଜୀବ ଯଦି ଜ୍ୟୋତିଃସ୍ଵରୂପ ନା ହୁଏବେ ତାହା ହୁଏଲେ ଉହାରା କିରୂପେ ଜ୍ୟୋତିର୍ମୟ ପରମରମଣୀୟବିଗ୍ରହ ଶ୍ରୀହରିର ପ୍ରତିବିଧିସ୍ଵରୂପ ହୁଏତେ ପାରେ ଇତ୍ୟାଦି ଚିନ୍ତା କରା ଉଚିତ୍ ॥ ୧୯୦ ॥

‘ବହରୂପବିଶିଷ୍ଟ ଶ୍ରୀହରିର ରୂପେର ପ୍ରତିବିଧିରୂପେ ଏହି ଜୀବ ଉତ୍ପନ୍ନ ହୁଏତାହେ,’ ନିତ୍ୟ ଶ୍ରୀତିବଚନ ଇହା ଗର୍ଘ୍ଵନ ସହକାରେ ବାଲିତେହେନ ॥ ୧୯୧ ॥

তচ্ছ্রুতিস্মৃতিহর্ষায় মনঃকর্ষায় পশ্চ্যতাং ।

ভূক্তৌ চ মৌক্তভোগানাং সতৈব্যবেয়ং ব্যবস্থিতিঃ ॥ ১১২ ॥

বৃত্ততা চতুরস্রছাষ্টাকারস্তদচেতনে ।

চেতনেষেব হস্তাজ্জি-শ্রোত্রনেত্রাদিকাকৃতিঃ ॥ ১১৩ ॥

ইত্যেব সর্বথা বাচ্যং ন চেল্লিঙ্গকলেবরে ।

জড়াস্তরাদৃষ্টিরূপং কুতো জাতং বিচার্যাতাম্ ॥ ১১৪ ॥

প্রকৃত্যাংশা হি তে সর্বে সা চ সূক্ষ্মাণুরূপিণী ।

ন তশ্চাশ্চ তদাকারো বিকৃতৌ স্থলরেণুতা ॥

ভবেৎ পরং পুন্মাকারে পুংরূপাণুশ্চির্গতিঃ ॥ ১১৫ ॥

অতএব আমাদের সত্যব্যবস্থা অনুসারে অর্থাৎ জীবের চিন্ময়বিগ্রহ-স্বীকারে স্রুতি ও স্মৃতি সকলের হর্ষবর্জন, জ্ঞানিগণের চিন্তাকর্ষণ এবং মুক্তিকালীন ভোগ্যবস্তু সকলের ভোগ সিদ্ধ হইয়া থাকে ॥ ১১২ ॥

অচেতন পদার্থে বৃত্ত, চতুরস্র প্রভৃতি আকৃতি এবং চেতনেরই হস্ত, পদ, কর্ণ ও নেত্রাদি আকৃতি সর্বথা স্বীকার্য, অতথা লিঙ্গশরীরে ইতর জড়বস্তু-বিলক্ষণ-রূপ কোথা হইতে উৎপন্ন হয় তাহা বিচার কর ॥ ১১৩-১১৪ ॥

সেই সকল লিঙ্গশরীর প্রকৃতিরই অংশ, সেই প্রকৃতি ও সূক্ষ্মা পরমাণুরূপিণী, পরন্তু ঐ লিঙ্গশরীর প্রকৃতির আকারযুক্ত নহে, যদি বলা প্রকৃতিরই বিকার হইতে তাদৃশ আকারবিশিষ্ট লিঙ্গদেহ উৎপন্ন তাহা হইলেও সূক্ষ্মপরমাণুরূপা প্রকৃতির বিকার হইতে স্থলরেণুরই উৎপত্তি হইতে পারে ; হস্তপদাদি নস্তবপর হয় না। পরন্তু পুরুষাকৃতি অর্থাৎ লিঙ্গশরীরকে পুরুষের প্রতিকৃতি স্বীকার করিলেই তাহার হস্তপদাদি সম্ভাবসিদ্ধ হয় অতএব লিঙ্গশরীর পুরুষেরই প্রতিক্রম ইহাই একমাত্র স্বীকার্য ॥ ১১৪ ॥

সাকারসর্ববজীবাঙ্গবেষ্টনেনেষ্টহেতুতাং ।  
 গতাস্তে তৎসমাকারাস্তদেহত্বঞ্চ লেভিরে ॥ ১৯৬ ॥  
 তল্লিঙ্গদেহতা চৈবাং তত্ত্বক্রপাণুমাপনাৎ ॥ ১৯৭ ॥  
 অতাদৃশাস্তাদৃশাশ্চ বাহুদেহাঃ স্মারংহসা ।  
 অতো ন লিঙ্গতৈতেবাং সোহনাদিঃ সাদয়স্ত্বিমে ॥ ১৯৮ ॥  
 রেতসো বিন্দুমাত্রাণ বাহো দেহশ্চ জায়তে ।  
 ন তস্মাপি স্বতোরূপমজীবং চেদ্রজো হি তৎ ॥ ১৯৯ ॥  
 সাক্ষীন্দ্রিয়গণৈর্যোগে বাহেন্দ্রিয়গণোহপ্যসৌ ।  
 পৃথক্ পৃথগ্জ্ঞানদঃ স্ত্রান্নোচেন্নির্হেতুকো ভবেৎ ॥ ২০০ ॥

লিঙ্গশরীরসকল বিবিধ সাকারস্বরূপ দেহের আবরণরূপে তত্তৎসম  
 আকৃতি ও তদীয় দেহত্ব লাভ করিয়াছে। ঐ লিঙ্গ-দেহ স্বরূপ-দেহের  
 ভোগের হেতু হইয়া থাকে ॥ ১৯৬ ॥

লিঙ্গদেহ অনুসারেই স্বরূপদেহের অনুমান করা যায় বলিয়া ইহাকে  
 লিঙ্গ-দেহ বলা হয়, পরন্তু বাহুদেহ পাপবশতঃ সদৃশ বা বিসদৃশ হইতে  
 পারে, অতএব উহাকে লিঙ্গ বলা যায় না। সেই লিঙ্গ দেহ অনাদি, পরন্তু  
 এই স্থূল-দেহ সাদি পদার্থ ॥ ১৯৭-১৯৮ ॥

বিন্দুপরিমাণে রেতঃপদার্থ হইতে এই বাহুদেহ উৎপন্ন হইয়া থাকে,  
 ঐ রেতঃ পদার্থের স্বভাবতঃ করচরণাদি রূপ থাকে না, যদি উহাতে জীব  
 প্রবিষ্ট না হয় তাহা হইলে উহা বিনষ্টই হইয়া যায় ॥ ১৯৯ ॥

বাহুইন্দ্রিয়গণও সেই স্বরূপদেহগত ইন্দ্রিয়ের সম্বন্ধবশতঃই বাহু-  
 বিষয়ে বিবিধজ্ঞানউৎপাদনে সমর্থ হয়, অতথা ইহা স্বীকার না করিলে  
 জড়বাহুইন্দ্রিয়গণ কারণ শূন্য হইয়া পড়ে, পরন্তু চেতন-কারণ-বাতীত  
 ইহাদের স্বতঃজ্ঞান উৎপাদন সম্ভব হয় না ॥ ২০০ ॥



অতঃ স্বভাবতঃ সর্বৈব সাকারা জীবরাশয়ঃ ।

তৎকঞ্চুকোপমা তত্তল্লিঙ্গমূর্ত্তিচ্চ তাদৃশী ॥ ২০১ ॥

কচিন্তু কৰ্ম্মণা বাহা ভিন্নাকারা চ জায়তে ॥ ২০২ ॥

জড়ান্তরাদৃষ্টিরূপং তনূনামেবমাগতং ।

ইতি মছোন চেদন্তে জড়াশ্চ স্যুঃ শরীরবৎ ॥ ২০৩ ॥

অতঃ স্বভাবরূপস্বাভাবে রূপপরম্পরা ।

নির্নিমিত্তা ভবেত্তস্ম্যাৎ সাকারা জীবরাশয়ঃ ॥ ২০৪ ॥

কঞ্চুকেন্দি তণুচ্ছায়া ন ত্বকঞ্চুকবাসসি ।

ততঃ স্বাভাবিকাভাবে ন স্যুরৌপাধিকা অপি ॥ ২০৫ ॥

অতএব সমস্ত জীবই স্বভাবতঃ সাকার এবং তদীয় কঞ্চুক (আবরণ) তুল্য লিঙ্গদেহ সকলও তাদৃশ আকার বিশিষ্ট হইয়া থাকে । বাহুদেহ কোনস্থলে কৰ্ম্মবশতঃ ভিন্নাকৃতিও উৎপন্ন হয় ॥ ২০১-২০২ ॥

এইরূপ হেতুপরম্পরাবশতঃই জীবশরীরে জড়াস্তর বিলক্ষণ- আকৃতি উপলব্ধ হয়, অথবা ঐ আকৃতিকে কারণশূন্য বলিলে ঘটপটাদিরও তাদৃশ হস্তপদাদি উৎপন্ন হয় না কেন ? ২০৩ ॥

যদি স্বভাবতঃ জীবের স্বরূপগত রূপ না থাকে তাহা হইলে লিঙ্গ-দেহ এবং স্থলদেহগতরূপ-পরম্পরা হেতুশূন্য হইয়া পড়ে, অতএব জীব স্বরূপতঃ সাকার ॥ ২০৪ ॥

কঞ্চুক অর্থাৎ দেহাবরণই (জামা প্রভৃতিই) দেহের অমুরূপ প্রাপ্ত হয়, অথ বস্ত্র সেরূপ হয়না । অতএব জীবের স্বাভাবিক রূপ স্বীকার না করিলে ঔপাধিক অর্থাৎ লিঙ্গ ও স্থলশরীরগত রূপের ও সম্ভব হইত না ॥ ২০৫ ॥

স্মাদ্বি স্ফটিকলৌহিত্যং স্বতো লৌহিতসম্মিধৌ ।  
 স্বেন রূপেণ নিস্পত্তিং মুক্তিমাহ ততঃ শ্রুতিঃ ॥ ২০৬ ॥  
 যুক্তিশ্চৌপাধিকৈ রূপৈঃ স্বাভাবিকমসাধয়ৎ ॥ ২০৭ ॥  
 বস্তু বস্তু নিরাকারং বস্তি তস্বং ন বেত্তি সঃ ।  
 চিহ্নাচিহ্নাশ্রয়ং তস্বমিথমিত্যতিনিশ্চলং ॥ ২০৮ ॥  
 গুরুশ্চাৰ্কাবকবিছায়া গুরুশ্চৈ নাকিনাং গুরুঃ ।  
 অতন্ত্বৎরূপয়া শ্রোতমতস্থিতিরপীরিতা ॥ ২০৯ ॥  
 ক্ষীরশ্চোৎসেচনং কো বা নিরুণক্ষ্যাজ্জয়া জনঃ ।  
 বস্তুগোপি গ্রহঃ প্রোক্তো রাজমন্দিরসর্পিষঃ ॥ ২১০ ॥

স্বাভাবিক লৌহিতবস্তুর সান্নিধ্যবশতঃই স্ফটিকে লৌহিত্য দৃষ্ট হয়,  
 শ্রুতিও স্বরূপপ্রাপ্তিকেই মুক্তি বলিয়াছেন ॥ ২০৬ ॥

ঔপাধিকরূপদর্শনে অনুমানদ্বারা ও স্বাভাবিকরূপের সিদ্ধি হইয়া  
 থাকে ॥ ২০৭ ॥

বস্তু নিরাকার হইতে পাবে একথা যে বলে তাহার বস্তুতত্ত্ব-জ্ঞানই  
 বর্তমান নাই। পরন্তু চেতন ও অচেতন বস্তুমাত্রই পৃথক্ পৃথক্ আকার-  
 বিশিষ্টই হইয়া থাকে। অতএব এপর্য্যন্ত আমাদের প্রশালীক্রমে সমস্ত  
 বিষয়ই সূন্দররূপে মীমাংসিত হইল ॥ ২০৮ ॥

বৃহস্পতি চার্কাকবিছার গুরু, পরন্তু সৰ্বদেবগণের গুরু ভগবান্  
 ঈহরি আমার গুরু হইয়া থাকেন, তাঁহারই রূপায় এই শ্রোতমতের  
 স্থিতিবর্ণন করিতেছি ॥ ২০৯ ॥

যদি কোন প্রতিবাদী প্রশ্ন করে যে—যেহেতু চার্কাক্ দেহাতরিত্ত  
 জীবই স্বীকার করিতেছে না, এ অবস্থায় তোমার এইস্থানে জীবের  
 সাকারত্ব স্থাপনের কি আবশ্যক ছিল, পরন্তু জীবের অস্তিত্ব স্বীকার  
 করিলেই হইত। এ বিষয়ে গ্রন্থকারের উত্তর—কোন ব্যক্তি আজ্ঞা

নিরঙ্কুশঃ কামভোগঃ ফলং কিল ভবন্মতে ।

তচ্চ তক্ষকমৌলিশ্বরভ্রাহরণযত্নবৎ ॥ ২১১ ॥

ধর্ম্মাঙ্কুশস্য ছেদেহপি ধনাভাবাঙ্কুশস্য ন ।

তস্য নিশ্চালনায়াস্তি ধর্ম্মঃ কোহপি ন তে মতে ॥ ২১২ ॥

ধনিনাং পরিচর্যা বা চৌর্যাং বা কার্য্যতে ত্বয়া ॥ ২১৩ ॥

ধারা দুপ্তের উৎসেচন নিবারণ করিতে পারে না অর্থাৎ উত্তপ্ত দুগ্ধ যখন কটাচ হইতে উৎসিক্ত হইয়া পড়িয়া যায় তখন যেরূপ উহা কাহারও আদেশমাত্রেই নিবৃত্ত হয় না তদ্রূপ আমিও জীবের সাকারত্ব কিজ্ঞত্ব স্থাপন করিলাম তাহা প্রতিবাদীর প্রশ্নমাত্রেই বলিতে প্রস্তুত নহি। যদি কোন শিশু প্রশ্ন করে তাহা হইলে উত্তর এই যে রাজা দরিদ্রকে দ্ব্যত প্রদান করিতে চাহিলে যেরূপ নিকটে পাত্র না থাকিলেও বস্ত্রপাতিয়াই তাহার সেই দ্ব্যত গ্রহণ করা উচিত অথবা রাজা স্বতন্ত্র বলিয়া কালান্তরে তাহার সেরূপ ইচ্ছা না থাকিতে পারে, সেইরূপ আমি যেহেতু এই বিষয়টী এখনে বলিতেছি, সেই জন্ত তোমাদের এখানেই তাহা গ্রহণ করা উচিত, অথবা আমি স্বতন্ত্র বলিয়া কালান্তরে তাহা না বলিতেও পারি ॥ ২১০ ॥

তোমার মতে নিরঙ্কুশ অর্থাৎ যথেষ্টকাম উপভোগই পুরুষার্থ বলিয়া কথিত হইয়াছে, পরন্তু উগ্ৰ তক্ষকের মন্তকস্থিত রত্নাহরণ-চেষ্টার শ্রায় দুঃখজনকই হইয়া থাকে ॥ ২১১ ॥

যদিও তোমার মতে ধর্ম্মরূপ অঙ্কুশ নাই বলিয়া পাপাঘূষ্ঠান পূর্বক কাম উপভোগ করিতে কেহ বাধক নাই, তথাপি ধনাভাব ( দারিদ্র্য ) রূপ অঙ্কুশ বর্তমান থাকায় লোকে ধনাভাব নিবন্ধন যথেষ্ট উপভোগ করিতে সমর্থ হয়না। সেই দারিদ্র্যকে দূর করিতে পারে এরূপ ধর্ম্মও তোমার মতে স্বীকৃত হয় নাই ॥ ২১২ ॥

তচ্চ বন্ধাদিনির্ব্বন্ধৈশ্চ তিষ্ঠীতি গতাগতৈঃ ।

তেষাং দ্বঃখার্ণবে মঙ্জুনভূদ্রস্তং ন কৰ্হিচিৎ ॥ ২১৪ ॥

অতস্তেনৈব মঞ্জেরন ভবচ্ছান্নমহোদধৌ ॥ ২১৫ ॥

ধনিনস্ত মদেনাক্ষাঃ প্রবর্ত্তস্তে ন তে মতে ।

তেবাধ ন ফলায়ালং তব শান্নপ্রচোদনা ॥ ২১৬ ॥

বহুভুক্তাবজীর্তিঃ স্মাদ্বহুপানে মহোদরম্ ।

বহুস্ত্রীভোগতো রোগা যদৃশ্চস্তে পদে পদে ॥ ২১৭ ॥

কিং ন ভারায় মহতে বহুদারপরিগ্রহঃ ।

পরম্পরবিরোধার্থেঃ পত্ন্যমৃত্যুপ্রদা হি তে ॥ ২১৮ ॥

উক্ত ধনাভাব দূর করিবার জন্ত তোমাকে ধনিজনের সেবা অথবা চৌধ্যয়ক্তি অবলম্বন করিতে হয়, পরন্তু চৌধ্যকর্মে কারাবন্ধন ও মৃত্যুভয়হেতু এবং ধনিজনসেবায় ইতস্ততঃ পরিভ্রমণহেতু তোমার মত কেবলমাত্র লোককে দ্বঃখসাগরেই নিমজ্জিত করিয়া থাকে, কিঞ্চিন্নাত্র স্নেহপ্রদান করিতে পারে না ॥ ২১৩-২১৪ ॥

অতএব দরিদ্রগণ কিছুতেই তোমার শান্নসাগরে নিমগ্ন হইতে ইচ্ছা করিবেনা, ধনিগণ স্বভাবতঃই ধনমদাক্ষ হইয়া ভোগে প্রবৃত্ত আছেন তাঁহারা তোমার শান্ন শ্রবণ করিতে কোন আবশ্যক মনে করিবেনা; বিশেষতঃ তোমার শান্নের আদেশানুসারেও তাঁহাদের যথেষ্টকাম উপভোগের সম্ভাবনা নাই ॥ ২১৫-২১৬ ॥

যেহেতু ধনবলে বহুভোজন করিতে পারিলেও তাহার পরিণামে অজীর্ণ রোগ জন্মিয়া থাকে, প্রচুর পান করিলে উদর রোগ হইতে দেখা যায় এবং বহুস্ত্রীসম্মোগে পদে পদেই রোগ উৎপন্ন হয় ॥ ২১৭ ॥

বহু স্ত্রীবিবাহ মহাভারতস্বরূপ, তাহারা পরম্পর বিবাদাদিদ্বারা পতির মৃত্যুরই কারণ হইয়া থাকে ॥ ২১৮ ॥

পরন্তীভোগতঃ কিং ন শিরশ্ছেদাদিকং ভয়ং ॥ ২১৯ ॥  
 দুঃখোচ্ছিতং স্মৃৎ প্রার্থ্যং ন তু দুঃখাশ্রিতং স্মৃৎ ।  
 দুঃখোদর্কস্মৃথেত্যল্লে কো নূনন্তঃ প্রবর্ত্ততে ॥ ২২০ ॥  
 তস্মান্মহানর্থসার্থসংকুলাঃ স্মৃথবিপ্লুষঃ ।  
 ন শ্রেক্ষাবৎপ্রবৃত্তৌ স্ম্যঃ নিবৃত্তৌ স্ম্যঃ পরং বিদাং ॥ ২২১ ॥  
 অজ্ঞাস্ত রাগতো ভোগে প্রবৃত্তাঃ পূর্বমেব হি ।  
 ন তে শাস্ত্রমপেক্ষন্তে নাপি ধর্ম্মাক্ষুশাস্ত্রয়ং ॥  
 রাগোদ্রেকাখ্যাদুশ্ৰেক্ষ্য ক্লম্বহর্যাক্ষরক্ষিণাম্ ॥ ২২২ ॥  
 অতো নিফলমেবাভূচ্ছাস্ত্রং তে ক্লীবশস্ত্রবৎ ॥ ২২৩ ॥  
 কস্তেহধিকারী স্বস্বাত্মা মন্তস্যাপ্যস্তি মৃত্যুভীঃ ।  
 বিষয়স্য বিচারশ্চ যুক্তিতঃ স্যাম্ন শক্তিতঃ ॥ ২২৪ ॥

পরজীভোগে শিরশ্ছেদাদিভয় ও বর্ত্তমান আছে ॥ ২১৯ ॥

অতএব দুঃখসম্পর্কশূন্যস্মৃথই মহুয়ের প্রার্থনীয়, দুঃখমিশ্রিত স্মৃথ কেহ ইচ্ছা করে না। পূর্বোক্ত সকলস্থলেই স্মৃথ অতি অল্প এবং তাহার পরিণামে দুঃখই অধিক বলিয়া উন্নত ব্যক্তি ও তাহাতে প্রবৃত্ত হয়না ॥২২০॥

অতএব মহাত্তঃখসমূহসঙ্কুল কণিকামাত্রস্মৃথে কোন বিবেচকব্যক্তির প্রবৃত্ত হইতে পারেন না, পরন্তু বিজ্ঞগণ তাহা হইতে বিরতই থাকেন ॥২২১॥

বাহারা মূর্থ ভাগারা পূর্বহইতেই ভোগে প্রবৃত্ত আছে, অতএব তোমার শাস্ত্রের জ্ঞান তাহাদের কোন আবশ্যক নাই এবং তাহাদের ধর্ম্মভয়ও নাই, তাহারা চিরকালই রাগ প্রকোপগ্রস্ত ॥ ২২২ ॥

অতএব নপুংসকব্যক্তির শক্তি যেরূপ নিফল অর্থাৎ সামর্থ্যশূন্য বলিয়া সে যেরূপ শত্রুর প্রতি শক্তিচালনে সমর্থ নহে, সেইরূপ তোমার শাস্ত্র ও নিফলই হইয়া থাকে ॥ ২২৩ ॥

মন্তব্যক্তিরও মৃত্যুভয় আছে, অতএব তোমার শাস্ত্রোক্ত উপদেশের

অক্ষংস্রাস্তব লীলায়ৈ ন পক্ষাস্তরশিক্ষণে ।  
 তচ্চ যুক্তাখ্যশস্ত্রেণ নান্ধেনেতি মতিশ্ৰুতম ॥ ২২৫ ॥  
 অক্ষাণুকুলঃ স্রাদর্থস্তদ্বিরুদ্ধস্ত নেতাপি ॥ ২২৬ ॥  
 তথা সর্বত্রদৃষ্টত্বাদিতিসুত্বেণ সিদ্ধ্যতি ।  
 যুক্তেরমানতা যস্য তস্য নিবিষয়ং মতং ॥ ২২৭ ॥  
 কিঞ্চ দৃষ্টং সমস্তঞ্চ দৃষ্ট্যাসিদ্ধোন্ন শাস্ত্রতঃ ।  
 অদৃষ্টং নাস্তি চেত্ত্বহি বিষয়স্তে বিষং পপৌ ॥ ২২৮ ॥

ান করিলে পরিণামে নানাবিধ ছঃখফলই লাভ হয় বলিয়া কোন  
 স্বস্থচিত্তব্যক্তি কিছুতেই ইহাতে প্রবৃত্ত হইতে পারে না, বিষয়ের বিচার  
 যুক্তিঅনুসারেই হইয়া থাকে, কেবল শারীরবল দ্বারা হয় না ॥ ২২৪ ॥

তোমার প্রত্যক্ষ কেবলমাত্র পরস্ত্রীদর্শনাদি লীলাসম্পাদনেই সমর্থ  
 পরস্ত্রী বিপক্ষবাদীকে কিছুমাত্র শিক্ষা দিতে পারে না, বিপক্ষশিক্ষার  
 জগু যুক্তিশস্ত্রেরই আবশ্যক মনে করি ॥ ২২৫ ॥

চাক্ষাকগণ বলে যে—“বিষয়মাত্রই প্রত্যক্ষ-গ্রাহ্য, প্রত্যক্ষের অগ্রাহ্য  
 কোন বিষয় নাই—যেহেতু সর্বত্র একরূপ নিয়মই দেখা যায়” বাহা  
 হউক এইমত নিজমতসমর্থনের জগু তাহাদিগকে সর্বত্র এতাদৃশ দর্শনরূপ  
 সুক্তিকেই অবলম্বন করিতে হইয়াছে। অতএব যাহারা যুক্তি অর্থাৎ  
 অনুমানকে প্রমাণ স্বীকার না করে তাহাদের মতে কোন বিষয়সিদ্ধিই  
 হইতে পারে না ॥ ২২৭ ॥

প্রত্যক্ষ যোগ্যবিষয় প্রত্যক্ষদ্বারাই সিদ্ধ হয়, শাস্ত্র হইতে নহে, অদৃষ্ট-  
 বিষয় তোমার মতে স্বীকারই নাই, অতএব তোমার শাস্ত্রের বিষয়  
 বিষই পান করিয়াছে অর্থাৎ তোমার শাস্ত্রের কোন বিষয়ই সম্ভবপর  
 হয় না ॥ ২২৮ ॥

যদি বল ধর্মাভাবই মদীয় শাস্ত্রের বিষয়, তাহা তোমার প্রত্যক্ষ

ধর্মাভাবোহপি তত্ত্বং চেৎ প্রত্যক্ষৈণৈব সিদ্ধ্যতি ।  
 অতত্ত্বং যদি তর্হ্যাসীদ্ধশ্চো নিষ্কণ্টকো মম ॥ ২২৯ ॥  
 নাপি ধর্ম্মে প্রমাণস্তাভাবঃ শাস্ত্রেণ বোধ্যতে ॥ ২৩০ ॥  
 সোহপি তত্ত্বং যদি তদা প্রত্যক্ষৈণৈব সিদ্ধ্যতি ।  
 অতত্ত্বক্ষেদ্বর্শশাস্ত্রমকণ্টকমভূন্মম ॥ ২৩১ ॥  
 ইতি চার্ব্বাকবাদঃ ॥ ০ ॥  
 এবং চার্ব্বাকমর্যাদা সর্বিপ্যার্যৈবিগর্হিতা ।  
 জিনবুদ্ধাগমাচ্ছধ্ব-শোধনায়াদুনা যতে ॥ ২৩২ ॥  
 যদিদং ন তদা তন্নেত্যাঞ্জা রাজ্ঞঃ পরং ভবেৎ ।  
 সমানং নোভয়োর্ম্মানমনুমা“ননু”মা“ক্ক”মা ॥ ২৩৩ ॥

ছারাই সিদ্ধ হয়, আর যদি ধর্মাভাব, তোমার শাস্ত্রের প্রতিপাশ্ব  
 বিষয় না হয়, তাহা হইলে আমার ধর্ম্ম নিষ্কণ্টকই হইয়া থাকে ॥ ২২৯ ॥

ধর্ম্মবিষয়ে কোন প্রমাণের অভাব তোমার শাস্ত্রে দর্শিত হয় নাই  
 যদি উহাই অর্থাৎ ধর্ম্মবিষয়ক প্রমাণাভাবই তোমার শাস্ত্রপ্রতিপাশ্ব  
 বিষয় বল তাহা হইলে উহাও তোমার প্রত্যক্ষসিদ্ধই হইতে পারে,  
 শাস্ত্রের প্রয়োজন নাই। আর যদি ধর্ম্মবিষয়ক প্রমাণাভাব তোমার  
 শাস্ত্রে প্রতিপাশ্ব বিষয় না হয় তাহা হইলে আমার শাস্ত্র নিষ্কণ্টকই  
 হইল ॥ ২৩০-২৩১ ॥

পূর্ব্বোক্তপ্রণালীতে যাবতীয় চার্ব্বাকমত সজ্জনগণকর্ত্ত্বক দূষিত হইল,  
 সম্প্রতি জিন ও বুদ্ধশাস্ত্রাদি মার্গসংশোধনের জন্ত প্রবৃত্ত করা হইতেছে ॥

( বৌদ্ধমতে বৃথা পশুহিংসার জ্ঞায় যজ্ঞে পশুহিংসাও নিষিদ্ধ ) ।

“যেদ্রুপ বৃথা পশু-হিংসা হইতে পারে না সেইদ্রুপ যজ্ঞাদিতেও পশুবধ  
 হইতে পারে না” তোমার এতাদৃশ বচন রাজাজ্ঞা তুল্য, যেহেতু ইহাতে

নচেৎ সুরাবৎ ক্ষীরঞ্চ কিমপেয়ং ন তে মতে ।  
 দ্রবদ্রব্যস্বতো হেতোস্ততো মূলাণুগৈব সা ॥ ২৩৪ ॥  
 মূলং নাতীন্দ্রিয়েহধ্যক্ষং স্বস্ববাক্ষশ্চ কশ্চ ন ॥ ২৩৫ ॥  
 প্রাচাং বাচস্তু শোচস্তে দেহঃ কারাগৃহং কিল ।  
 অতো যুক্ত্যাহপি নার্থস্তে যৎ সা হিংসাং প্রশংসতি ॥ ২৩৬ ॥

কোন যুক্তি নাট, প্রত্যক্ষ বা আগমপ্রমাণ উভয়েরই সমান, কারণ প্রত্যক্ষধর্মাদি বিষয়প্রতিপাদনে অসমর্থ, আগম বা শাস্ত্র আমার হইলে উগা তোমার অস্বীকার্য, তোমার হইলে আমার অস্বীকার্য, অতএব পূর্বোক্তবিষয়ে প্রত্যক্ষ বা আগম প্রমাণ হইতে পারে না। “যদি বল—“যজ্ঞীয় পশুহিংসা অধর্মজনক, যেহেতু ব্রাহ্মণহত্যার ঞায় উহাও হিংসাই হইয়া থাকে” এইরূপ অনুমান প্রমাণ করা যায়, তাহা হইলে বক্তব্য এই যে—প্রত্যক্ষ বা শাস্ত্রবলশূন্য কেবল-অনুমানকে প্রমাণ বলা যায় না, যেহেতু তাদৃশ কেবল অনুমান প্রমাণ হইলে সর্ববিষয়েই এক একটা অনুমান প্রমাণ দেওয়া যাইতে পারে ॥ ২৩৩ ॥

অনুথা—“মতের ঞায় দুগ্ধও অপেয়, যেহেতু উহাও মত্ততুল্য দ্রব বস্তু” এইরূপ অনুমান দ্বারা তোমার মতে দুগ্ধকেও অপেয় বলা যাইতে পারে। অতএব যে কোন একটা হেতুকল্পনা দ্বারা অনুমান করিলেই উহা প্রমাণ হয় না, পরন্তু উহা প্রত্যক্ষ বা শাস্ত্রমূলক হইলেই প্রমাণ বলিয়া গৃহীত হয় পরন্তু এস্থলে অর্থাৎ যজ্ঞীয় পশুহিংসা পাপজনক এই অতীন্দ্রিয়বিষয়ে প্রত্যক্ষ তোমার অনুমানের মূল হইতে পারে না। যদি বল আমার শাস্ত্রই আমার অনুমানের মূল হইবে—তাঁহাও সঙ্গত নহে যেহেতু—নিজ বাক্য কখনও নিজের প্রমাণ হইতে পারে না, প্রত্যেকের মতেই নিজ নিজ যথেষ্ট বচন আছে ॥ ২৩৪-২৩৫ ॥

প্রাচীন ব্যাসবাস্তীকাদিবচন তোমার প্রমাণ হইতে পারে না,



তন্মানিনোপ্যমানস্ব কথংকারং মিথঃ কথা ॥ ২৩৭ ॥  
 কিঞ্চ যুক্ত্যেকভক্তশ্চেৎ কথং মাংসং নিষেধসি ॥ ২৩৮ ॥  
 ভূতেভ্যোহন্যম্ভবৈ মাংসে নাশ্চদম্নেহপি দৃশ্যতে ।  
 একং ত্যাজ্যং ভোজ্যমশ্চদিত্যেতৎ কেন তে মতে ॥ ২৩৯ ॥  
 হিংসা-দোষেণ যৌক্তস্ব যজ্ঞাবজ্ঞা চ তে কথং ॥ ২৪০ ॥  
 জিনমন্দিরনির্মাণে তদ্ যাত্রায়াক্ষ কোটিশঃ ।  
 ভূ-শোধার্থেঃ পাদঘাতৈহিংসাস্তে মথবন্ন কিং ॥ ২৪১ ॥

যেহেতু তুমি উহাদিগকে প্রমাণ বলিয়া স্বীকার না করায় উহারা শোকগ্রস্ত, যদি যুক্তিপ্রমাণ বল তাহা হইলে—উহা হিংসাকে প্রশংসাই করিয়া থাকে, যেহেতু—এই শরীর কারাগৃহ স্বরূপ, দেহঘাতদ্বারা ইহার মধ্য হইতে জীবকে মুক্তি প্রদান করিলে উহা কারাগৃহ হইতে আবদ্ধ ব্যক্তির মোচনের জায় উত্তম কার্য্যই হইয়া থাকে ॥ ২৩৬ ॥

অতএব প্রমাণহীন কেবলমাত্র অহঙ্কারাশ্রিত তোমার সহিত বিচার কিরূপে হইবে? বিশেষতঃ তুমি যদি একমাত্র যুক্তিরই ভক্ত হইয়া থাক, তাহা হইলে মাংসভক্ষণনিষেধ করিতে পার না, যেহেতু অন্তমধ্যে বেরূপ পঞ্চভূত ব্যতীত অশ্চ কিছাই নাই, সেইরূপ মাংসমধ্যেও পঞ্চভূত ব্যতীত অশ্চ কিছাই নাই, এ অবস্থায় একটা ভোজ্য এবং অপরটা কিরূপে পরিত্যজ্য হইতে পারে? ২৩৭-২৩৯ ॥

হিংসা দ্বারা পাপ জন্মে—এই যুক্তিবলে তুমি যজ্ঞনিন্দা করিতে পার না, জিনমন্দিরনির্মাণকালে ভূমিপরিকারাদি কর্মে এবং তদীয় যাত্রা-কালে পদাঘাতে যজ্ঞাপেক্ষা কোটিগুণ প্রাণিহিংসা হইয়া থাকে, শঙ্খ প্রাণীর অঙ্গ বলিয়া আমাদের শঙ্খধারণকে তুমি নিন্দা করিয়া থাক, পরন্তু উহা শোভা পায় না যেহেতু—তুমি স্বয়ংও শরীরস্থ মক্ষিকাদি তাড়নার জন্য ময়ূরপুচ্ছ ধারণ করিয়া থাক, উহাই প্রাণীর অঙ্গ ॥ ২৪০-২৪২ ॥

বর্হহস্তস্ত যা শঙ্খে গর্হী সাপি ন শোভতে ॥ ২৪২ ॥  
 লবণং ভক্ষ্যতে চেৎ শ্চাচ্ছুক্তিরূপাস্থিভক্ষণং ।  
 জলীকৃত্য স্বীকৃতিশ্চৈদস্থিঞ্চালনবারিণঃ ॥ ২৪৩ ॥  
 কর্ত্তা সর্ববস্ত্য কার্য্যস্ত্য কস্মাদৌশো বিস্বজ্যতে ॥ ২৪৪ ॥  
 স্বভাবাদেব সর্ববঞ্চ জগৎ শ্চাৎ সচরাচরং ।  
 কিমীশ্বরেণেতিবদন্ প্রক্ৰব্যঃ প্রতিবাদিনা ॥ ২৪৫ ॥  
 স্বভাবোহপি জড়শ্চেৎ শ্চাদন্য প্রের্যো ঘটাদিবৎ ।  
 জানাতীচ্ছতি পশ্চাচ্চ গচ্ছতীতি ন কিং শ্ৰুতং ॥ ২৪৬ ॥  
 অজড়োহপ্যস্বতন্ত্রশ্চেদ প্রাণুক্তং দৃষণং স্মর ।  
 স্বাতন্ত্র্যে তু কিমীশেনাপরাদ্ধং লঘুমূর্ত্তিনা ॥ ২৪৭ ॥

লবণের সঙ্গে শুক্ৰ ( বিলুক ) চূর্ণ মিশ্রিত থাকে, অতএব লবণ-  
 ভক্ষণে শুক্ৰরূপ অস্থিভক্ষণই করিয়া থাক, যদি বল লবণকে দ্রব করিয়া  
 নিম্নস্থ অস্থিকণ্য পরিত্যাগপূর্ব্বক আমরা ভক্ষণ করিয়া থাকি, তাহা  
 হইলেও উহা অস্থিপ্রক্ষালন-জলেরই পান করা হয় ॥ ২৪৩ ॥

ঈশ্বরই সমস্তকার্য্যের কর্ত্তা, তাঁহার অস্বীকারে হেতু কি বল দেখি ?  
 যদি বল স্বভাব হইতেই এই চরাচর জগতের সৃষ্টি বলিয়া ঈশ্বর স্বীকারে  
 আবশ্যক নাই তাহা হইলে প্রশ্ন এই যে—স্বভাব যদি জড়পদার্থ হয় তাহা  
 হইলে ঘটাদি জড়পদার্থের ছায় অল্প কর্ত্ত্বক পরিচালিত হইয়াই থাকে,  
 স্বয়ং অপরকে পরিচালন করিতে পারে না, পরন্তু কোন কার্য্য করিতে  
 হইলে প্রথমতঃ জ্ঞান, অতঃপর তদ্বিষয় ইচ্ছা এবং তৎসম্পাদন চাইয়া  
 থাকে ইহা শুন নাই কি ? এ সমস্ত জড়বস্তুর পক্ষে সম্ভবপর  
 হয় কি ? ॥ ২৪৫-২৪৬ ॥

যদি স্বভাবকে চেতন এবং অস্ত্রের অধীন বল তাহা হইলেও পূর্ব্বোক্ত  
 দোষই হইয়া থাকে অর্থাৎ তাহার পরিচালক একজন ঈশ্বর স্বীকারই

স্বস্বভাবাৎ স্বয়ং চেৎ স্মাদর্হ্যাভ্রাশ্রয়দূষণম্ ।

স্বকারণস্বভাবাচ্চেৎ স্বভাবস্তে গুরুঃ পতেৎ ॥ ২৪৮ ॥

তদাকারণচক্রস্থঃ কর্তাপ্যাবশ্যকোহস্ম হি ।

মহী মহীধরাদেশ্চ যঃ কর্তা স মহেশ্বরঃ ॥ ২৪৯ ॥

নচেৎ কুলালকার্বীচ্ছা নাপেক্ষোরন্ স্থলে স্থলে ।

অন্যথা দৃষ্টিহানিঃ স্মাদদৃষ্টিস্ম চ কল্পনা ॥ ২৫০ ॥

করিতে হয়, আর যদি তাহাকে চেতন এবং স্বাধীন বল তাহা হইলে এক ঈশ্বর স্বীকার করিতে দোষ কি? পরন্তু ভিন্ন ভিন্ন পদার্থের কর্তা ভিন্ন ভিন্ন চেতন ও স্বাধীন অনন্ত স্বভাব কল্পনা অপেক্ষা আমার মতে সমস্ত কার্যের কর্তা এক ঈশ্বর স্বীকারেই লাঘব হয় ॥ ২৪৭ ॥

আরও বল দেখি—যে স্বভাব হইতে কার্য জন্মে ঐ স্বভাব কাহার, যদি নিজের অর্থাৎ ঐ কার্যেরই স্বভাব হটতে কার্য উৎপন্ন হয় বল তাহা হইলে আত্মাশ্রয় দোষ ঘটে যেহেতু নিজের উৎপত্তির পূর্বে নিজের স্বভাব বলিয়া কোন পদার্থ থাকিতে পারে না বলিয়া এরূপ উক্তিই দোষযুক্ত হয়। পক্ষান্তরে যদি বল নিজের কারণের স্বভাব হইতে কার্য জন্মে তাহা হইলে নিজের কারণ হইতে কার্য জন্মে এটরূপ বলিলেই হয় আবার তাহার স্বভাব বলিয়া গৌরব স্বীকারের আবশ্যক কি? ॥ ২৪৮ ॥

যদি কারণ হইতে কার্যোৎপত্তি স্বীকার কর তাহা হইলে কারণ-সমষ্টি মধ্যে একজন কর্তারও আবশ্যক, অতএব পৃথিবী, পর্বতাদির যিনি কর্তা তিনিই ভগবান্ ঈশ্বর বলিয়া স্বীকৃত, যদি কর্তৃত্বাতীত কেবল স্বভাব হইতেই কার্য সম্ভব হয় তাহা হইলে পৃথক্ পৃথক্ কার্যের জন্য কুস্তকার, সূত্রধর প্রভৃতি ভিন্ন ভিন্ন কর্তার আবশ্যক থাকে না। কার্য হইলেই তাহার একজন কর্তা আবশ্যক ইহাই সর্বত্র দৃষ্ট হইতেছে, কর্তা ভিন্ন কার্যোৎপত্তি অদৃষ্ট বিষয়, অতএব তোমার মত স্বীকার করিলে

যত্নেন সাধ্যতে মোক্ষো যদি তর্হি স্বভাববাক্ ।  
 অভাবমাপ নো চেত্তে ব্রতচর্যা বহির্হর্যো ॥ ২৫১ ॥  
 জড়স্বভাবকর্মাদি প্রেবাং স্মাদজডেন হি ।  
 কিং কুঠারঃ স্বয়ংগচ্ছেদ্ ঘটো বা জলমাহরেৎ ॥ ২৫২ ॥  
 স্বভাবস্য তিরস্কারঃ পুরস্কারশ্চ পাবকে ।  
 দৃশ্যতে মণিমন্ত্রাঐর্ন তত্তস্য স্বতন্ত্রতা ॥ ২৫৩ ॥  
 স্বানিষ্ঠস্য হি কর্মাদেঃ প্রেরকো ন স্বয়ং জনঃ ।  
 অতস্তৎ প্রেরণায়ান্যো মান্যঃ কোহপি মনীষিণা ॥ ২৫৪ ॥

দৃষ্টবিষয়ের হানি এবং অদৃষ্টবিষয়ের অঙ্গীকার করা হইয়া থাকে ॥ ২৪৯-২৫০ ॥

তোমার মতে মুক্তি যদি ব্রতচর্যাাদি যত্নসাধ্য হইয়া থাকে তাহা হইলে স্বভাব হইতেই কার্য্য হয় এরূপ কথারই অভাব ঘটে, পক্ষান্তরে মুক্তিকে স্বভাব হইতে উৎপন্ন স্বীকার করিলে ব্রতচর্যাাদির নির্বাসন হইয়া থাকে ॥ ২৫১ ॥

স্বভাব, কর্ম প্রভৃতি পদার্থ জড় ইহার চৈতনবস্তুর প্রেরণা ব্যতীত কোন কার্য্য করিতে পারে না, কুঠার কখনও স্বয়ং বৃক্ষছেদনে কিম্বা ঘট স্বয়ং জল আহরণে প্রবৃত্ত হয় কি ? ॥ ২৫২ ॥

মণিবিশেষের বা মন্ত্রবিশেষের দ্বারা অগ্নির স্বভাব (দাহকত্ব) অবরুদ্ধ হয়, পুনরায় বিজাতীয়মন্ত্র বা মণিসংযোগে ঐ অবরুদ্ধশক্তির উত্তেজনা দেখা যায়, অতএব স্বভাবের স্বাধীনতা নাই ॥ ২৫৩ ॥

অতএব পূর্ব্বযুক্তিবলে স্বভাব ও কর্মাদি চৈতন-পরিচালিত স্বীকার করিতে হয়, চৈতনজীব স্বয়ং নিজের অনিষ্টজনক কর্মাদির প্রেরক নহে, অতএব জীবব্যতীত অশ্রু একজন চৈতনকে কর্মাদির প্রেরক স্বীকার করিতে হয় ॥ ২৫৪ ॥

ন হি পুণ্যশ্চ লঘুতা পাপশ্চ গুরুতাপি বা ।  
 যত্নময়েল্লাঘবাধা গৌরবাধাপ্যাধো নয়েৎ ॥  
 অতঃ শিলাদিদৃষ্টান্তোপ্যুক্তেৰ্ভারায় কেবলং ॥ ২৫৫ ॥  
 সৰ্ব্বস্য কৰ্ত্তা তত্রাপি কিং ন কৰ্ত্তা মহেশ্বরঃ ॥ ২৫৬ ॥  
 যঃ স্তম্ভসম্ভবো ডিম্ভং হিরণ্যকশিপোরপাৎ ।  
 সোহস্তুর্য্যামৌ মম স্বামী কশ্চ ন স্মাধিচারয় ॥ ২৫৭ ॥  
 শিলা যদি স্বস্বেন জলে নয়তি পুরুষং ।  
 স্থলে কস্মিন্ন নয়তি সমে যা নীয়তে নরৈঃ ॥ ২৫৮ ॥  
 অশ্মা যস্মান্নভেহপ্স্বেব তির্য্যাক্ পর্য্যাক্ চ গচ্ছতি ।  
 অতঃ স্বতঃ কৃতিস্তশ্চ ন জলে নাপি চ স্থলে ॥ ২৫৯ ॥

পুণ্যপদার্থ লঘু অতএব উহা লোককে উর্দ্ধদিকে পরিচালিত করিয়া থাকে এবং পাপপদার্থ গুরু বলিয়া পদবদ্ধশিলার জন্ত লোককে নিম্নদিকেই চালিত করে তোমার এইরূপ উক্তি সঙ্গত নহে, যেহেতু পুণ্য লঘু এবং পাপ গুরু এ বিষয়ে কোন প্রমাণই নাই, অতএব শিলাপ্রভৃতি দৃষ্টান্ত কেবলমাত্র তোমার বাক্যেরই ভার উৎপাদন করিয়া থাকে, পরন্তু উক্ত শিলাদিমধ্যেও সর্বকর্ত্তা ভগবান্ আছেন বলিয়া তিনিই অধোদেশে পরিচালনা করিয়া থাকেন। যিনি স্তম্ভমধ্য হইতে প্রকাশিত হইয়া হিরণ্যকশিপুর হস্ত হইতে বাণক প্রহ্লাদকে রক্ষা করিয়াছিলেন আমার সেই প্রভু কাহার অন্তর্ধ্যামী নহেন বল দেখি ? ॥ ২৫৫-২৫৭ ॥

শিলার যদি নিজেরই অধোদেশে পরিচালনের ক্ষমতা থাকে তাহা জলের ছায় স্থলেও কেন পাদবদ্ধশিলা পুরুষকে নিম্নদেশে ভূমধ্যে পরিচালনা করে না, পরন্তু সমপ্রদেশে মনুষ্যই ঐ শিলাকে পরিচালিত করিয়া থাকে। যেহেতু শিলা জলমধ্যে কেবলমাত্র নিম্নদিকেই প্রবৃত্ত হয় পরন্তু

তদীশ-গৌরবাৎ স্বীয় গৌরবাচ্চ নয়েদধঃ ।

যতঃ স গৌরবং ধর্ম্যং চক্র প ৫নকারণং ॥ ২৬০ ॥

যদা স ধর্ম্যসামর্থ্যং রুগন্ধি ন তদা পতেৎ ।

ন মগ্নো মন্দরঃ কস্মান্মহীবানাপ্সু মজ্জতি ॥ ২৬১ ॥

যদন্তবরতো বাসু' নলহস্তাপিতাঃ শিলাঃ ।

উন্মমজ্জুঃ স দৌর্জ্জন্য়ং কশ্চ কশ্চ ন ভর্জয়েৎ ॥ ২৬২ ॥

বিষনারোহতীশস্ত সত্বাদেব ন তু স্মতঃ ।

কিং বিষাদো বিষাদাসীচ্ছিশোস্তস্ত শিবস্ত বা ॥ ২৬৩ ॥

ইতস্ততঃ গমন করিতে পারে না, সেইজন্মই জল বা স্থল কোথায়ও তাহার স্বাভাবিক কর্তৃত্ব নাই বলিতে হইবে ॥ ২৫৮-২৫৯ ॥

অতএব উক্ত শিলা অন্তর্ধ্যামী ঈশ্বরের গুরুত্ব এবং স্বকীয় গুরুত্ববশতঃ অধোদেশে চালিত করে, যেহেতু ভগবান্‌ই গুরুত্বধর্মকে নিম্নদেশে পরিচালনের কারণ বদিয়া নিয়ম-বিধান করিয়াছেন ॥ ২৬০ ॥

যৎকালে তিনি উক্ত গুরুত্বধর্মকে অবরুদ্ধ করেন তখন বস্তু নিম্নদেশে গমন করে না, সেই জন্মই ভগবান্‌ সমুদ্রমহনকালে মন্দরপর্বতের গুরুত্বধর্ম হরণ করায় উহা জলমগ্ন হইয়া যায় নাই এবং বর্ত্তমানেও এই পৃথিবী নিম্নবর্ত্তী ব্রহ্মাণ্ডগর্ভোদকে মগ্ন হইতেছে না ॥ ২৬১ ॥

যে ভগবানের (রামচন্দ্রের) প্রদত্ত বরবশতঃ নলবানরকর্তৃক সেতু-বন্ধনার্থ শিলা জলোপরি বিচলিত হইয়া নিমগ্ন হয় নাই, তিনি কাহারই বা দুর্জ্জনতা বিনাশ না করিয়া থাকেন ॥ ২৬২ ॥

বিষপান করিলে ঐ বিষ যে শরীরের উর্দ্ধদেশে সঞ্চারিত হয় উহাও নিম্নের শক্তিবশতঃ নচে পরন্তু ভগবানের শক্তিই তাহাকে উর্দ্ধে চালিত করে। যদি বিষের নিম্নেরই ঐরূপ সামর্থ্য থাকিত তাহা হইলে প্রহ্লাদ হিরণ্যকশিপু দত্তবিষভঞ্জে, ভগবান্‌ শ্রীকৃষ্ণ পুতনাপ্রদত্ত

অতো দৃষ্টিং সমস্তঞ্চ দৃষ্টাচ্ছেশ্বরতো ভবেৎ ।  
 অদৃষ্টমীশ্বরো দেবেত্যানীৎ সর্ববধুরঙ্করঃ ॥ ২৬৪ ॥  
 তস্মাৎ পক্ষে পক্ষসমে যশ্চানৈকাস্ত্যচোদনা ।  
 বেদনাসৌ পুমাঞ্জ্ঞানমর্যাদামার্যগর্হিতঃ ॥ ২৬৫ ॥  
 রত্নপ্রভা স্বভাবশ্চেৎ কুতো নাস্তি শিলাস্তরে ।  
 ততস্তত্রৈব সা ভূয়াদিত্যত্রাস্তি নিয়ামকঃ ॥ ২৬৬ ॥  
 নার্যৈশ্চ বার্যঃ কার্যৈহসৌ হর্যৈশ্চর্যৈর্যাবীর্যাবান্ ।  
 নির্দৈবমৃদ্ধোত্যং বিদ্বান্ কোহস্তাদস্ত্যঙ্কি বৌদ্ধবৎ ॥ ২৬৭ ॥

বিষপানে এবং শঙ্কর সমুদ্রমহুনে কালকূটবিষপানে বিবাদযুক্ত হ'ন নাই কেন ॥ ২৬৩ ॥

অতএব দৃষ্ট যাবতীয়কার্যই কুস্তকার প্রভৃতি দৃষ্টকর্তা এবং ঈশ্বর এই উভয় হইতে হইয়া থাকে, পরন্তু অদৃষ্টকার্যের কেবল ঈশ্বরই কর্তা, এইরূপে ঈশ্বরই সমস্ত কর্তৃরূপে সিদ্ধ হইয়া থাকেন ॥ ২৬৪ ॥

শিলা, বিষ প্রভৃতিস্থলে ঈশ্বরকর্তৃত্বের যে ব্যভিচার প্রদর্শিত হইয়াছিল, মদীয় যুক্তিঅনুসারে, তত্তৎস্থলেও ঈশ্বরকর্তৃত্ব সাধিতই হইল। অতএব তাদৃশ দোষপ্রদর্শকব্যক্তি শাস্ত্রমর্যাদা অবগত নহে বলিয়া সজ্ঞনসমাজে নিন্দনীয় সন্দেহ নাই ॥ ২৬৫ ॥

রত্নের ঔজ্জ্বল্য যদি শিলার স্বভাব হয় তাহা হইলে সমস্তশিলাতেই ঐরূপ ঔজ্জ্বল্য নাই কেন? অতএব শিলাবিশেষেই ঐরূপ ঔজ্জ্বল্য হইবে এইরূপ নিয়মকর্তা একজন আছেন ॥ ২৬৬ ॥

শ্রীহরির ঐশ্বর্যদ্বারা প্রেরিত হইলেই ঐ স্বভাবাদিবীর্যশালী হইয়া কার্যে প্রবৃত্ত হয় ইহা আর্য্যজনসম্মত, কোন পণ্ডিতব্যক্তিই বৌদ্ধের দ্বায় ঈশ্বরপরিচালনারহিত স্বভাবপ্রভৃতিকে কারণ বলিয়া স্বীকার করিবেন না ॥ ২৬৭ ॥

কিঞ্চাচেতনমাত্রস্য স্বভাবোহগ্ননিয়ম্যতা ।

অতো ভবৎস্বভাবেন প্রভুরাবিবর্তুব মে ॥ ২৬৮ ॥

স চ স্বেচ্ছানুসারেণ তত্ত্বস্ত তথা তথা ।

তনুতে তেষু চাপ্যেকমুচ্চং নীচং করোতি চ ॥ ২৬৯ ॥

স্বতন্ত্রস্য চ তশ্চেচ্ছা নিয়োক্তুং নৈব শক্যতে ।

অরাজকমিদং রাষ্ট্রং ন চেন্নর্ফং ভবিষ্যতি ॥ ২৭০ ॥

নরেষু কশ্চিন্মুকোস্তি বাচালোপ্যস্তি কশ্চন ।

সোহয়ং নরস্বভাবো ন ত্বাপি চ মমাপি চ ॥ ২৭১ ॥

কস্মাপি চেদ্গতং তর্হি স্বভাবানাঙ্ঘ্রুপসর্পণম্ ।

ক্চিৎ স্বভাবঃ কস্মাপি ক্চিচ্ছেৎ কলহো ভবেৎ ॥ ২৭২ ॥

অগ্নকর্তৃক পরিচালিত হওয়াই অচেতনবস্তুমাত্রের স্বভাব, অতএব তুমি যে স্বভাবের কথা বলিয়াছ উহাও অচেতন বলিয়া তাহার পরিচালক রূপেই আমার প্রভু সিদ্ধ হইলেন ॥ ২৬৮ ॥

তিনি নিজ ইচ্ছানুসারেই ভিন্নভিন্নবস্তুকে ভিন্নভিন্নরূপে সৃষ্টি করেন এবং তাহাদের উচ্চনীচভাবে বিধান করিয়া থাকেন ॥ ২৬৯ ॥

তিনি স্বাধীন, তাহার ইচ্ছাপরিচালনে অগ্নের শক্তি নাই, তাহাকে স্বতন্ত্র স্বীকার না করিলে এই জগতে রাজ্য অরাজক হইয়া নষ্ট হইয়া যাইত ॥ ২৭০ ॥

মনুষ্যমধ্যে কেহ মুক্কেহ বাক্পটু, ঐ মুক্কেহ বা বাচালত্ব মনুষ্যস্বভাব নহে, ইহা উভয়মতসিদ্ধ । অতথা ধাবতীয় মনুষ্যই মুক্কেহ বা বাচাল হইত, অতএব ভিন্ন ভিন্ন ব্যক্তির ভিন্নধর্ম ভগবানেরই নির্দিষ্ট ॥ ২৭১ ॥

যদি বল কেবল স্বভাব কারণ নহে, পরন্তু কর্ম ও কারণ হইয়া থাকে তাহা হইলে তোমার পক্ষে কেবল মাত্র স্বভাবের চরণাশ্রয় রহিত হইয়া



অথ কৰ্ম্মাপি রাজা চেজ্জড়তা তস্ম কিং কৃত৷ ।  
 জননে মরণে বাপি কিং কৰ্ত্তা তস্ম নেম্মতে ॥ ২৭৩ ॥  
 অতোহবছং জড়তাছং স্বভাবানাঞ্চ কৰ্ম্মণাম্ ।  
 যতোহভূন্নিরবছোহসৌ কথং সিদ্ধোন্ন সিদ্ধরাট্ ॥ ২৭৪ ॥  
 যদি তত্ত্বংকৃতং কৰ্ম্ম ত জন্মমরণাদিকং ।  
 অগ্ন-চৈতন্যমাচিব্যাশূন্যমেব করোতি তে ॥ ২৭৫ ॥  
 তর্হি হস্তা ন কোহপ্যাসীৎ স্বস্বকৰ্ম্মহতে জনে ।  
 অতো হিংসা-দোষবাদো গতো যন্তে মতে মতঃ ॥ ২৭৬ ॥  
 অথ কৰ্ত্ত্বন্তুরাপেক্ষং কৰ্ম্মাপি কুরুতে তব ।  
 তর্হি সর্বস্ব কৰ্ত্তারমাঙ্কিপেৎ কঞ্চনেশ্বরম্ ॥ ২৭৭ ॥

গেল। পরন্তু কোনও স্থলে স্বভাব কারণ কোনও স্থলে বা কৰ্ম্ম কারণ এইরূপ অনিয়মবশতঃ কলহই সম্ভবপর হইয়া থাকে ॥ ২৭২ ॥

কৰ্ম্ম যদি স্বয়ংই প্রভু হয়, তাহা হইলে তাহার জড়তাসম্পাদন কে করিলেন ? আর স্বয়ং প্রভু হইলে তাহার উৎপত্তি বিনাশই বা কি জন্ম হইয়া থাকে, অতএব একজন কৰ্ত্তা স্বীকার্য্য নহে কি ? ॥ ২৭৩ ॥

অতএব যিনি স্বভাব এবং কৰ্ম্মের জড়ত্ব প্রভৃতি হেয়ধৰ্ম্মবিধান করিয়াছেন, সেই স্বতঃসিদ্ধ সম্রাট্ অনিন্দনীয় পরমেশ্বর কিরূপে অসিদ্ধ হইতে পারেন ॥ ২৭৪ ॥

যদি জীবকৃত কৰ্ম্ম অগ্নচৈতনের সাহায্যব্যতীতই জীবের জন্মমরণাদি নিষ্পাদন করে তাহা হইলে জীবমাত্রই নিজ নিজ কৰ্ম্মদ্বারাই হত হইয়া থাকে, কেহই কাহারও বিনাশক হয় না, অতএব প্রাণিহিংসা বলিয়া তোমার মতে সাহার নিন্দা করা হইয়াছে, সেই হিংসা-দোষের প্রস্তাবই হয় না ॥ ২৭৫-২৭৬ ॥

পক্ষান্তরে তোমার মতে কৰ্ম্ম যদি অগ্ন কৰ্ত্তার সাহায্য অপেক্ষাসহ-

নিরীশ্বরান্ ভাট্টসাংখ্য-প্রাভাকরমতানুগান্ ।

চিত্রমেকপ্রহারোহয়ং যুক্ত্যা ত্রীনপ্যখণ্ডয়ৎ ॥ ২৭৮ ॥

তস্মাজ্জড়ানুসরণং ত্যক্ত্বা ভজ মহাপ্রভুম্ ।

স্বভাবকালকর্মাাদেঃ সর্ববশ্যাস্ত নিয়ামকম্ ॥ ২৭৯ ॥

একস্ম পাপমনস্তানাংহঃশ্যাদিতি চোহতে ।

দারাণ্ডুরূপাং পাপায় ন তথা গৃহমেধিনাম্ ॥ ২৮০ ॥

যুক্তিস্ত তত্র ব্যর্থৈব বিবেকোহতো বিধের্বলাৎ ।

তত্রাংহস্তদৃ যত্র তত্তে প্রাচাং বাচো ন চেন্ন চ ॥ ২৮১ ॥

কারে কার্যসম্পাদক হয়, তাহা হইলে সর্বকর্তা একজন ঈশ্বরেরই উৎপাদন হইয়া থাকে ॥ ২৭৭ ॥

এবস্থিৎ একটিমাত্র বিচার-প্রহারদ্বারা যুক্তিবোগে নিরীশ্বর ভাট্ট, সাংখ্য এবং প্রাভাকরমতাবলম্বিত্রয়েরই আশ্চর্যরূপে খণ্ডন করা হইল ॥ ২৭৮ ॥

অতএব জড়বস্তুর অনুসরণ পরিত্যাগপূর্বক স্বভাব কাল কৰ্ম প্রভৃতি সমস্তের নিয়ামক মহাপ্রভুকে আশ্রয় কর ॥ ২৭৯ ॥

গোপীসঙ্গ অথবা প্রলয়ে গোবিপ্রাদিবিনাশ যেরূপ ঈশ্বরের পাপজনক নহে, সেইরূপ পরজীসঙ্গ বা গোব্রাহ্মণহত্যায় অস্তেরও পাপ হয় না এরূপ বলিতে পার না, যেহেতু কৰ্ম্মবিশেষে কাহারও পাপ হয় কাহারও পাপ হয় না এরূপ দেখা যায়, জীপরিগ্রহ সন্ন্যাসিগণের যেরূপ পাপজনক, গৃহস্থগণের পক্ষে সেইরূপ হয় না ॥ ২৮০ ॥

অতএব তোমার পূর্বপ্রদর্শিতযুক্তি ব্যর্থ হইল, পরন্তু বিধিবাক্য (শাস্ত্রবচন) অনুসারেই পাপপুণ্যের নির্ণয় হইয়া থাকে। পূর্ববর্ত্তি-শাস্ত্র-কারগণ যে কার্যে পাপ হইবে নির্দেশ করিয়াছেন তাহার অনুষ্ঠানেই পাপ হইবে, যে কার্যে পাপ নাই বলিয়াছেন, তদনুষ্ঠানে পাপ হইবে না ॥ ২৮১ ॥

নিরবতয়া যস্ত শ্রুত্যাঽহৈঃ স্তুয়তেতরাম্ ।

কৃত্বাপি ন স কৰ্ম্মাণি লিপ্যতে জগদীশ্বরঃ ॥ ২৮২ ॥

নাপি কারয়িতুঃ পাপং কর্ত্ববদ্যুক্তিতো ভবেৎ ।

মঙ্ক্লুর্জলেষু যদুঃখং কিং তন্মাজ্জয়িতুঃ প্রভোঃ ॥ ২৮৩ ॥

বিধেঃ পাদানুসরণে বিধিতাতস্ত কিং ভয়ং ।

করণাৎ প্রেরণাদ্যস্ত ন ভীরিতি স গর্জ্জতি ॥ ২৮৪ ॥

যতো বিধিনিষেধে নৃন্ বিদধাতি নিষেধতি ।

তাভ্যাং বন্ধো হি বন্ধানাং মুক্তানাং স্ত্যাৎ কথং বদ ॥ ২৮৫ ॥

বেদপ্রভৃতি শাস্ত্রসকল বাহাকে অনিন্দিতপুরুষ বলিয়া নিরস্তর স্তুতি করিয়াছেন, সেই জগদীশ্বর পূর্বোক্ত কৰ্ম্মসকলের অহুষ্ঠানেও পাপলিপ্ত হ'ন না ॥ ২৮২ ॥

নিন্দিতকৰ্ম্মের অহুষ্ঠানে জীব যেরূপ পাপগ্রস্ত হয় সেইরূপ ভগবান্ ও ণোককে সেই পাপকৰ্ম্মে নিবৃত্ত করেন বলিয়া তাঁহারও পাপ হয় না কেন ? এরূপ আশঙ্কা করিতে পার না । যেহেতু যুক্তিঅনুসারে বিচার করিলে পাপকৰ্ম্মের অহুষ্ঠাতার যেরূপ পাপ হয়, পাপে নিয়োগকর্ত্তা পুরুষের তাদৃশ পাপ হয় না । রাজা যদি শাস্তিরূপে কোন পুরুষকে জলে নিমগ্ন করেন তাহা হইলে সেই নিমগ্নপুরুষের যেরূপ দুঃখ হয়, রাজার সেরূপ দুঃখ হয় কি ? ॥ ২৮৩ ॥

যদি বল যুক্তিব্যতীত শাস্ত্রবিধিঅনুসারেই তাদৃশ স্থলে ভগবানের পাপ হইবে, তাহা হইলে তিনি স্বয়ংই বিধির জনক বলিয়া তাঁহার ভয় কি ? কিন্তু পরস্ত শ্রুতিই সগর্জ্জনে বলিতেছেন যে—ভগবান্ স্বয়ং পাপকৰ্ম্মের অহুষ্ঠানে কিম্বা পাপকৰ্ম্মে লোকের প্রেরণদ্বারা বন্ধনগ্রস্ত হ'ন না ॥ ২৮৪ ॥

যেহেতু বিধি এবং নিষেধ লোককেই কৰ্ম্মে প্রবৃত্ত ও নিবৃত্ত করিয়া

বস্তু প্রস্তুয়তে ঋত্যা নিত্যমুক্ততয়া প্রভুঃ ।

স নির্দোষো বিজয়তে হয়গ্রীবাবিধো হরিঃ ॥ ২৮৬ ॥

ব্রতস্থা হস্তবিশ্বস্তসূত্রান্তে সূতকাংহসা ।

ন লিপ্যাতে কিল স্ত্রী চ হস্তেশো লিপ্যাতে কিল ॥ ২৮৭ ॥

কাভীঃ স্বগুণসম্বন্ধসূত্রসপ্তশতীপতেঃ ।

কণ্ঠোপকণ্ঠে নৃহরেন্দ্রিসূত্রী সূত্রিতস্ত চ ॥ ২৮৮ ॥

অস্ত্যাবশ্যকধর্ম্যস্ত প্রত্যবায়োহকৃতৌ স্তৌ ।

মুক্তে মুক্তত্বতোসৌ ন ততস্তচ্চাঘবারকম ॥ ২৮৯ ॥

থাকে সেইজন্ত বন্ধজীবেরই বিধিনিষেধবন্ধন সম্ভবপর, মুক্তপুরুষের তাহা হইতে কিরূপে বন্ধন হইতে পারে বল দেখি ? ॥ ২৮৫ ॥

ঋতি নিত্যমুক্ত প্রভুরূপে যাঁহার প্রস্তাব করিয়াছেন, সেই হয়গ্রীব ত্রীহরি সর্কদা নির্দোষরূপে বিজয়লাভ করিতেছেন ॥ ২৮৬ ॥

(জৈনগণের একরূপ নিয়ম আছে যে—তাহাদের জীগণ কোন ব্রতাবলম্বিনী হইয়া হস্তে মঙ্গলসূত্রবন্ধন করিলে ঐ সূত্রের ধারণকালপর্যন্ত তাহাদের রজোদর্শন হইলেও তন্নিবন্ধন অশোচ হয় না ইহাই উদাহরণরূপে বলিতেছেন) তোমার জীগণও যদি ব্রতাবলম্বিনী হইয়া হস্তে সূত্র বন্ধন করিলে তদ্বারাই রজোদর্শনজনিতপাপ হইতে মুক্ত হইতে পারে, তাহা হইলে আমার প্রভুর কি ঐ সূত্রতুল্যা-ক্ষমতাও নাই যে নিজকে পাপ হইতে মুক্ত রাখিবেন ॥ ২৮৭ ॥

তোমাদের জীগণ যদি তত্ত্ববায়নির্মিত একটা মাত্র সূত্রধারণেই পাপে লিপ্ত না হয় তাহা হইলে ব্যাসদেবকৃত শাস্ত্ররূপ সপ্তশতী সূত্রশালী এবং কণ্ঠসমীপে ত্রিসূত্র যজ্ঞোপবীতধারী ভগবান্ শ্রীমুসিংহ-দেবের পাপে ভয় কি ? ॥ ২৮৮ ॥

সংসারিজীবের পক্ষে বিহিতকর্ম্মের অমুষ্ঠান না করিলে পাপ হয়,

তস্মাদেবাস্মদীশোহপি সর্বস্মাচ্চ ন লিপ্যতাম্ ।  
 একত্রবারকং কস্মান্নাপরত্র নিবারকম্ ॥ ২৯০ ॥  
 মুক্তশ্বখঃ সদাক্লেষণবর্জিতহেন সিদ্ধ্যতি ॥ ২৯১ ॥  
 তচ্চ জন্মজরামৃত্যু-ক্ষুভৃড়াদিবিবর্জনাৎ ।  
 অনুমীয়তে শ্রিয়া সাকং সপতল্পপরায়ণে ॥  
 নারায়ণে পয়ঃসিন্ধৌ কৃতধান্নি ত্রিধান্নি নঃ ॥ ২৯২ ॥  
 যুগে যুগে পরক্লেশহত্যৈ চাবতিতীর্ষতি ।  
 অনুত্তীর্ণঃ স্বয়ং পঙ্কাৎ পরং তারয়তীহ কঃ ॥ ২৯৩ ॥  
 নিত্যমুক্তা চ সা ভার্যা নিত্যমুক্তঃ পতিশ্চ সঃ ।  
 বাহভ্যামেব বন্ধোহস্তি ন তয়োর্ভববন্ধনম্ ॥ ২৯৪ ॥

মুক্তজীব বন্ধরহিত বলিয়াই ভাগ্যর তাদৃশ অননুষ্ঠানে পাপ হয় না, অতএব মুক্তত্ব অর্থাৎ মুক্তাবস্থাজীবের পাপনিবারক হইয়া থাকে ॥ ২৮৯ ॥

অতএব এই যুক্তিঅনুসারেই ঈশ্বর ও সর্বত্র পাপে অলিপ্ত থাকেন, একস্থলে যদি মুক্তত্ব পাপনিবারক হয় তাহা হইলে অত্রস্থলে অর্থাৎ ভগবানের পক্ষে সেরূপ হইবে না কেন ? ॥ ২৯০ ॥

যেহেতু তিনি নিত্যকালক্লেশবিবর্জিত সেই জন্ত তাঁহার মুক্তত্ব সিদ্ধ হইতেছে ॥ ২৯১ ॥

ধামত্রয়বস্তী প্রভু নারায়ণ প্রলয়কালেও লক্ষ্মীদেবীর সহিত ক্ষীর-সমুদ্রে অনন্তশয্যায় বিরাজমান থাকেন এবং তিনি জন্ম, জরা, মৃত্যু, ক্ষুধা ও তৃষ্ণাপ্রভৃতি শূন্য ইহা শ্রুতি হইতে অবগত হওয়া যায়, অতএব তিনি যে নিত্যকাল ক্লেশশূন্য ইহারও অনুমান হইয়া থাকে ॥ ২৯২ ॥

তিনি যুগে যুগে পরক্লেশনিবারণের জন্ত অবতীর্ণ হইতে ইচ্ছুক, ইহা হইতেই নিজের ক্লেশাভাব বুঝা যায়। যে ব্যক্তি নিজেই পঙ্ক হইতে উদ্ধৃত হয় নাই, সে অত্রকে পঙ্ক হইতে উদ্ধার করিতে পারে কি ? ২৯৩ ॥

অনাছোৰ্ভবাছোহস্তি ভবো হ্বেষ পুনর্ভবঃ ॥ ২৯৫ ॥

পত্যা তেন কুতোহপত্যাশতবত্যশ্ববল সা ।

সৎসু দারেষু নাভেঃ স পুত্রং কস্মাদজীজনৎ ॥ ২৯৬ ॥

অতঃ স ভরণাস্তর্ভা সা ভার্য্যা ত্রিয়তে যতঃ ।

তত্তয়োর্নিত্যসুখিনোর্ন সংসারোস্ত্যদুঃখিনোঃ ॥ ২৯৭ ॥

দুঃখমেব হি সংসারো দুঃখ-হেতুত্বতো পরং ।

উপচারেণ সংসারো ন দুঃখং নাপি দুঃখদা ॥ ২৯৮ ॥

সা ভার্য্যা কেন সংসারো যদি স্ত্রীত্বেন সংসৃতিঃ ।

তহি পুংস্বাচ্চ সংসার ইতি মুক্তির্গতা তব ॥ ২৯৯ ॥

পত্নী লক্ষ্মীদেবী নিত্যমুক্তস্বরূপিণী, ভগবান্ নারায়ণ ও নিতামুক্ত-  
স্বরূপ, তাঁহাদের উভয়ের বাহুবন্ধনই আছে পরন্তু সংসারবন্ধন নাই ॥২৯৪॥

পুনঃ পুনঃ জন্মগ্রহণের নামই ভব অর্থাৎ সংসার বলা হয়, পরন্তু লক্ষ্মী-  
দেবী ও নারায়ণ অনাদিকাল হইতে বর্তমান, অতএব তাঁহাদের সংসার-  
দশা প্রভৃতি কিছুই নাই ॥ ২৯৫ ॥

তাঁহারা যদি সংসারী হইতেন তাহা হইলে লক্ষ্মীদেবী স্বামিদ্বারা শত  
পুত্রবতী হইতেন, ভগবান্ নারায়ণ ও তাদৃশ পত্নী বর্তমান থাকিতে  
নাভিদেশ হইতে ব্রহ্মার সৃষ্টি করিতেন না ॥ ২৯৬ ॥

অতএব নারায়ণ কেবলমাত্র লক্ষ্মীদেবীর ভরণ অর্থাৎ পোষণ করেন  
বলিয়া ভর্তা এবং লক্ষ্মীদেবী পোষিত হ'ন বলিয়া ভার্য্যা সংজ্ঞা লাভ  
করিয়াছেন । তাঁহারা নিত্যকাল সুখমগ্ন এবং সর্বদুঃখবিনর্জিত ; অতএব  
তাঁহাদের সংসার নাই ॥ ২৯৭ ॥

দুঃখকেই প্রকৃতপক্ষে সংসার বলা হয়, প্রাকৃতশরীরাদি ঐ দুঃখের হেতু  
বলিয়া তাহাদিগকেও গোণভাবে সংসার বলিয়া নির্দেশ করা হইয়া থাকে,  
পরন্তু ঐ লক্ষ্মীদেবী দুঃখস্বরূপও নহেন অথবা দুঃখের হেতুস্বরূপও নহেন,

কলত্রাণীব মিত্রাণি ভবায়ৈহ ভবন্তি হি ।

মুক্তৌ চেন্মিত্রসম্পত্তিঃ শ্রীসম্পত্তিঃ কুতো ন তে ॥ ৩০০ ॥

রাগাভাবেন যা শাস্তিঃ সা দেবী দেবয়োঃ সমা ।

অতঃ কলত্রশূন্যস্ত গুরোর্ববাকো ভরং ত্যজ ॥ ৩০১ ॥

উন্নয়োর্জিতধর্মেণ ভার্য্যাপ্ত সহধর্ম্মিণীং ॥ ৩০২ ॥

সততোধ্ব'গতিনৃ'গাং মহাক্লেশকরী তব ।

মুক্তৌ শ্রাচ্ছেৎ সুখকরী ভার্য্যা কেন ভয়করী ॥ ৩০৩ ॥

অতএব তাহাকে সংসাররূপিনী কিরূপে বলিবে ? যদি বল তিনি জীৱ  
ধর্ম্মবিশিষ্টা বলিয়াই সংসাররূপিনী, তাহা হইলে পুংস্বধর্ম্মবিশিষ্ট বলিয়া  
পুরুষকেও তাহা বলা যাইতে পারে, তাহা হইলে তোমার মতে মুক্তিরই  
সম্ভব হয় না ॥ ২৯৮-২৯৯ ॥

ইহলোকে ভার্য্যার শ্রায় আত্মীয়গণও সংসার-হেতু হইয়া থাকে, পরন্তু  
তোমার মতে মুক্তিদশায় আত্মীয়গণের অবস্থান স্বীকৃত হইয়াছে, অতএব  
ভার্য্যার অবস্থানে দোষ কি ॥ ৩০০ ॥

যদি বল আত্মীয়দর্শনে রাগ উৎপন্ন হয় না পরন্তু জীৱদর্শনে রাগ  
উৎপন্ন হয় অতএব মুক্তিদশায় জীৱলোকের অবস্থান নিষিদ্ধ, তাহা হইলে  
আমাদের উত্তর এই যে—লক্ষ্মীদেবী ও শ্রীনারায়ণ নিত্যকালরাগমুক্ত  
বলিয়া তাঁহাদের একত্র অবস্থান দোষজনক নহে, অতএব তুমি ভার্য্যাহীন  
গুরুর বাক্যে আশ্বাস পরিত্যাগ কর ॥ ৩০১ ॥

ভার্য্যা যেহেতু সহধর্ম্মিণী সেইজন্ত তাহাকেও উৎকৃষ্ট ধর্মে উন্নতি-  
ভাগিনী কর ॥ ৩০২ ॥

তোমার মতে পুরুষের নিত্যকাল উর্দ্ধগতির নামই মুক্তি, পরন্তু উহা  
অতি ক্লেশকর কার্য্য, যদি তাহাকেই মুক্তিসুখ বলিয়া মনে করিতে  
পার, তাহা হইলে তৎকালে জীৱ কিজন্ত দুঃখকরী বলিয়া গণ্য হয় ॥ ৩০৩ ॥

বুথা বেদেষু দেবেষু সৎসু যজ্ঞাদিকারিষু ।

ন মৎসরং কুরু মহাদোষমীষৎ পরাকুরু ॥ ৩০৪ ॥

অতো-বৈদিকমৰ্য্যাদৈবাস্তীকার্য্যা বিবেকিনা ।

বৈদিকানাস্ত কলহো বেদার্থা স্মৃতিতঃ পরং ॥ ৩০৫ ॥

ক্ৰটিং সদসতোশ্চকীভাবঃ স্থানৈক্যতো ভবেৎ ।

সুরাসুরাঃ সুধার্থে প্রাঙ্ নৈকীভূতাঃ কিমস্মুধৌ ॥ ৩০৬ ॥

তাত্লেয়কমত্যরূপৈক্যান্নিস্তি বলিনোহবলান্ ।

বথা পুরন্দরঃ পূর্ব-দেবান্ দেবর্ষিহর্ষকুৎ ॥ ৩০৭ ॥

অতএব বেদ, দেবগণ এবং যাজিক প্রভৃতিসজ্জনগণের প্রতি নিরর্থক মাৎসর্য্যভাব ধারণ করিওনা, পরন্তু কিঞ্চিৎপরিমাণেও ঐ মহাদোষ পরিত্যাগ কর ॥৩০৪ ॥

অতএব বিবেকিগণের সর্ব্বতোভাবে বৈদিকমৰ্য্যাদা অবলম্বনই একমাত্র কর্তব্য, যদি বল তোমাদের বৈদিকগণের মধ্যেও পরস্পর কলহ দেখা যায় তাহার উত্তর এই যে—বেদার্থের সম্যক্ প্রকাশ না হইলেই ঐরূপ কলহ ঘটয়া থাকে ॥ ৩০৫ ॥

যদি বল—তোমরা পরস্পর বিবাদগ্রস্ত হইলেও আমার মত খণ্ডন-কালে সকলে মিলিত হইয়াছ কেন ? তাহার উত্তর এই যে—স্থলবিশেষে সৎ এবং অসদৃগণের ঐক্য দেখা যায়—পূর্ব্বকালে সুরার জন্ত দেবতা এবং অসুরগণ সমুদ্রমহুনে ঐক্যভাব প্রাপ্ত হ'ন নাই কি ? ॥ ৩০৬ ॥

পরন্তু একত্র সমাবেশেও যদি একমত না ঘটে তাহা হইলে সমুদ্র মহুनावসানে ইন্দ্র যেরূপ দেব ও ঋষিগণের আনন্দ উৎপাদন সহকারে অসুরগণকে বধ করিয়াছিলেন সেইরূপ বলবান্ কর্তৃক দুর্ব্বলপক্ষ বাধিত হইয়া থাকে ॥ ৩০৭ ॥



প্রতিপক্ষী সদৃক্ষঃ স্মাৎ প্রাচো নীচো ন বৈ ভবেৎ ।

কালাত্যয়াপদিফ্টস্য নো চেৎ সৎপ্রতিপক্ষতা ॥ ৩০৮ ॥

মহত্বঞ্চ গুণেনৈব নাকারেণ ধনেন বা ।

সাবকাতৈক্যবাক্যানি বাধতে কিং ন ভেদবাক্ ॥ ৩০৯ ॥

মানসস্য স্বতন্ত্ৰেন সানাছত্বং বদেৎ ক্ৰচিৎ ।

দোষশ্চ বেদেনাছনাদৌ বাধোপ্যাগ্য়ার্থতৈব তৎ ॥ ৩১০ ॥

সমানবলযুক্তব্যক্তিই প্রতিপক্ষ হইয়া থাকে, নীচব্যক্তি শ্রেষ্ঠব্যক্তির প্রতিপক্ষ হয় না, অত্রথা বিচারস্থলে একজনের মত অপরের মতের বাধক হইতে পারে না, পরন্তু সমবলশালী বলিয়াই গণ্য হইতে পারে, অতএব মায়াবাদীর সিদ্ধান্ত তত্ত্ববাদীর সিদ্ধান্তের প্রতিপক্ষ বলিয়াই গণ্য নহে ॥

যদি বল মায়াবাদীও বহুগ্রন্থের কর্তা বলিয়া তত্ত্ববাদীর সমান এবং প্রতিপক্ষ বলিয়া গণ্য হইতে পারে—তাহা হইলে উত্তর এই যে—গুণের দ্বারাই মহত্ব নির্ণীত হয়, আকৃতি বা ধনদ্বারা হয়না, দেখ—নিরবকাশ এক ভেদবাক্যদ্বারাই সাবকাশ বহু অভেদবাক্য বাধিত হইতেছে, অতএব সমুক্তিক গ্রন্থপ্রণয়নহেতু তত্ত্ববাদিগণের মহত্ব এবং যুক্তিহীনগ্রন্থকর্তৃত্বহেতু মায়াবাদিগণের হীনত্বই নির্ণীত হইয়া থাকে, বৈদিকমাত্র বলিয়াই উহার তত্ত্ববাদীর তুল্য হইতে পারে না ॥ ৩০৯ ॥

ঋতিগত-ভেদবাক্যে যে ভেদতত্ত্ব বর্ণিত হইয়াছে তাহা মিথ্যাভূত বলিতে পারনা, যেহেতু অনাদি বেদবচনে কোনরূপ দোষ নাই, তজ্জানিত জ্ঞানের স্বতঃ প্রামাণ্যও আমাদের উভয়েরই সম্মত, অতএব বেদবাক্য কখনও অতত্ত্বজ্ঞাপক হইতে পারেনা, যেখানে বেদবচনে আপাততঃ প্রত্যক্ষ অনুমানাদির বাধ অর্থাৎ বিরুদ্ধভাব দেখা যায় তথায়ও অশ্রু অর্থকল্পনা হইয়া থাকে, পরন্তু সর্বথা মিথ্যাবচন সম্ভবপর হয়না ॥৩১০॥

জ্ঞানের স্বতঃপ্রামাণ্য কাহাকে বলে তাহাই বর্ণিত হইতেছে ।

দোষাশ্রুতিরুদ্ধেন জ্ঞানগ্রাহকসাক্ষিণা ।

স্বতত্ত্বং জ্ঞানমানস্বনির্গীতি-নিয়মো হি নঃ ॥ ৩১১ ॥

অতো দূরত্ববৃক্ষাদিজ্ঞানে জ্ঞাতেহপি যৎ পুনঃ ।

প্রামাণ্যং সংশয়স্তত্র তদস্মাকং মতে ভবেৎ ॥ ৩১২ ॥

যতো দূরত্বদোষণ স্বগৃহীতেন কুণ্ঠিতঃ ।

ন নিশ্চিনোতি প্রামাণ্যং তত্র জ্ঞানগ্রহেহপি সঃ ॥ ৩১৩ ॥

দেশস্ত্র বিপ্রকর্ষো হি দূরত্বং স চ সাক্ষিণা ।

গৃহীতুং শক্যতে যস্মাদাকাশোহব্যাকৃতো হসৌ ॥ ৩১৪ ॥

কাচাদি-দোষং চৈকত্র তৎকার্য্যানুমিতং পুনঃ ।

যদাশ্রুত্রানুসন্ধতে জ্ঞানমাত্রগ্রহী তদা ॥ ৩১৫ ॥

ইন্দ্রিয়দ্বারা বিষয়গ্রহণকালে বিষয়গতদূরত্বাদিদোষদ্বারা বিষয়জ্ঞানে বাধা উৎপন্ন না হইলে বিষয়জ্ঞাতা জীব যদি ঐ জ্ঞানকে যথার্থ বলিয়া নির্ণয় করেন তাহাহইলেই উক্তজ্ঞানকে স্বতঃপ্রমাণ বলা হইয়া থাকে ॥ ৩১২

অতএব দূরত্ববৃক্ষাদিবিষয়ে জ্ঞান জন্মিলেও পুনরায় উক্তবিষয়ের প্রামাণ্যবিষয়ে বে সন্দেহ হয় উহা আমাদের মতে সঙ্গতই হইয়া থাকে, অর্থাৎ তাদৃশস্থলে বিষয়জ্ঞাতা জীববিষয়ের দূরত্বদোষদ্বারা বাধিত হওয়ায় জ্ঞানের প্রামাণ্যই নির্ণয় করিতে পারেন না বলিয়া সন্দেহ সঙ্গতই হইয়া থাকে ॥ ৩১২-৩১৩ ॥

এখানে আপত্তি হইতে পারে যে জীব অভ্যন্তরে থাকিয়া বস্তুগত দূরত্বদোষগ্রহণ কিরূপে করিতে পারেন তাহার উত্তর এই যে— দূরত্বশব্দের অর্থ দেশব্যবধান, উহা যেহেতু অব্যাকৃত আকাশস্বরূপ সেইজন্ত উহাই জীবের গ্রাহ্য, আকাশ যে জীবের গ্রাহ্য উহা অশ্রুত্র প্রতিপাদিত হইয়াছে ॥ ৩১৪ ॥

যদি পুরুষের নেত্রাদিতে কোনরূপ পীড়া দোষ জন্মে তাহা হইলে

বিপর্যয়েহপি দূরত্বপূর্বদোষানুদর্শনাৎ ।

উদাস্তে চতুরঃ সাক্ষী প্রামাণ্যগ্রহণে কিল ॥ ৩১৬ ॥

তদা রাগাদিদোষণে কলুষং চঞ্চলং মনঃ ।

গৃহ্নাতি তত্র প্রামাণ্যমর্থগ্রহণকাতরঃ ॥ ৩১৭ ॥

সমীপস্থপদার্থানাং চক্ষুরাদিদ্ভিন্নৈঃ শুভৈঃ ।

গ্রহণে জ্ঞানযাথার্থ্যাগ্রহে তস্মাগ্রহো মহান্ ॥ ৩১৮ ॥

স্বতঃ প্রামাণ্যবাদে তন্ন কাপ্যানুপপন্নতা ।

যথানুভূতসর্বার্থবাদিনাং তদ্বাদিনাম্ ॥ ৩১৯ ॥

ন চেত্তুলপানীয়বস্ত্রভার্যাস্ত্ৰাদিষু ।

গৃহস্থিতেষু গৃহিণো নবেষু শ্রাম্ন নির্ণয়ঃ ॥ ৩২০ ॥

নিকটস্থ কোন বস্তুর অযথার্থগ্রহণ হইলেই সেই দোষের জ্ঞান হইয়া থাকে, অতঃপর পুরুষ অথবা কোন বস্তুগ্রহণকালেও ঐ বস্তুবিষয়ক জ্ঞানকে যথার্থ বলিয়া মনে করেন না ॥ ৩১৫ ॥

শুক্ৰিতে রজতজ্ঞানস্থলেও চৈতন্য-বিশিষ্টদিবেকশীলজীব উহার প্রামাণ্য গ্রহণ করেনা, যেহেতু—দূরত্বাদিদোষ বা নেত্রাদিদোষবশতঃ বিষয়জ্ঞানে ভ্রম ঘটিয়া থাকে, ইহা তিনি অবগত আছেন, পরন্তু বিষয়-গ্রহণে উৎসুক রাগাদিদোষকলুষিত চঞ্চলমনই তাদৃশ শুক্ৰিরজতগ্রহণে প্রবৃত্ত হয় এবং পশ্চাৎ জীব উহার অনুসরণ করিয়া থাকে ॥ ৩১৬-৩১৭ ॥

পরন্তু নির্দোষ-নেত্রাদি ইঞ্জিয়দ্বারা সমীপপদার্থগ্রহণ এবং তদ্বিষয়ক-জ্ঞানের যাথার্থ-অবধারণেই জীবের অতিশয় আগ্রহ হইয়া থাকে, ইহাই তাহার স্বভাব ॥ ৩১৮ ॥

অতএব যথানুভূতবিষয়বাদী-তত্ত্ববাদিগণের মতে জ্ঞানের স্বতঃ-প্রামাণ্য স্বীকারে কোনরূপ অসঙ্গতি নাই ॥ ৩১৯ ॥

অথবা যদি জ্ঞানকে স্বতঃপ্রমাণ বলিয়া স্বীকার না কর তাহা

শিশুঃ কিং জাতমাত্রস্বা স্তনং সন্দিহ চুষতি ।  
 পশুশ্চ নবঘাসাদৌ ন বিশ্বসিত্তি কিং বনে ॥ ৩২১ ॥  
 অনানুভবিকৌ সর্বত্রাপি সন্দিগ্ধতা নৃগাং ।  
 বিনোন্মত্তঃ শিরঃ পিত্তি-পিশাচগ্রস্তচেতনান্ ॥ ৩২২ ॥  
 অনভ্যাস-দশাপন্ন সমীপস্থে ন সংশয়ঃ ।  
 ন তত্র তদ্ধীমানভ্বেপ্যস্তি কশ্চাপি সংশয়ঃ ॥ ৩২৩ ॥  
 এবং চার্বেষসন্দেহান্ মানভেহপি ন সংশয়ঃ ।  
 যতস্তৎ সংশয়োপ্যর্থসংশয়ে পর্যাবস্ফুতি ॥ ৩২৪ ॥

হইলে—গৃহস্থিত তঙুল, জল, বজ্র, জ্বী-পুত্র প্রভৃতিবিষয়কজ্ঞানেও সন্দেহ হইতে পারে—অর্থাৎ গৃহে এই সমস্ত দ্রব্য বর্তমান আছে এ অবস্থায় তুমি ঋণকালের জন্ত অত্র গমনপূর্বক তথা হইতে প্রত্যাগত হইয়াই তোমার জ্বীকে দেখিয়া ইনি আমার জ্বী অথবা অত্র কেহ একরূপ সন্দেহ করিতে পার ॥ ৩২০ ॥

জাতমাত্র শিশু যে মাতৃস্তন্থ পানে প্রবৃত্ত হয়, তাহাও সন্দেহ বশতঃ নহে, পরন্তু স্তন্থপান আমার ইষ্টসাধক এইরূপ যথার্থজ্ঞানেই প্রবৃত্ত হইয়া থাকে এইরূপ নিশ্চয়জ্ঞানবশতঃ পশুগণও বনে নূতন তৃণের ভক্ষণে প্রবৃত্ত হয় ॥ ৩২১ ॥

অতএব উন্মত্ত, মত্তকে পিত্তদোষগ্রস্ত এবং পিশাচগ্রস্তজীব ভিন্ন অন্তসকলজীবেরই বস্তুবিষয়ে যথার্থজ্ঞানই জন্মিয়া থাকে, জ্ঞানবিষয়ে সন্দেহ কাহারও অসম্ভবসিদ্ধ নহে ॥ ৩২২ ॥

যে বস্তু পূর্বক কখনও দৃষ্ট হয় নাই, তাদৃশ বস্তু নিকটস্থ হইলেও তদ্বিষয়ে কোন সংশয় হয় না এবং তদ্বিষয়কজ্ঞানের প্রামাণ্যবিষয়েও কাহারও সন্দেহ উৎপন্ন হয় না ॥ ৩২৩ ॥

এইরূপে বস্তুবিষয়ে অসন্দেহ-হেতু বস্তুবিষয়কজ্ঞানেও কোনরূপ

অযোগ্যং মনসোমানসং চেত্তৎ সংশয়ঃ কুতঃ ।

স্বাযোগ্যগন্ধে সন্দেহশ্চক্ষুষা কশ্চ জায়তে ॥ ৩২৫ ॥

উপনীতঞ্চ নির্ণীতিকণ্ঠা ধন্যামমৃতত ।

দোষাভাবাদ্বিরুদ্ধার্থ-কোটেরাটোপমোটনাৎ ॥ ৩২৬ ॥

অতঃ সাংশয়িকত্বাথ্যহেতোরিতাদৃশস্থলে ।

অসিদ্ধত্বান্ন মাষত্বপরতন্তুপ্রসাধকঃ ॥ ৩২৭ ॥

সন্দেহ হইতে পারে না, যেহেতু জ্ঞানবিষয়কসন্দেহ হইলে উহা বস্তুবিষয়ক সন্দেহেই পরিণত হয় ॥ ৩২৪ ॥

( বস্তুবিষয়কজ্ঞানের প্রামাণ্য সাক্ষী জীবের গ্রাহ, প্রথমতঃ উক্ত প্রামাণ্য মন দ্বারা গৃহীত হয়, পশ্চাৎ সাক্ষী উহা গ্রহণ করেন ইহাই সিদ্ধান্ত । সম্প্রতি প্রামাণ্য মনের গ্রাহ ইহাই নির্ণয় কারিতেছেন )

বস্তুবিষয়কজ্ঞানের প্রামাণ্য যদি মনের গ্রাহ না হইত অর্থাৎ “ইহা যথার্থ বস্তু” এইরূপ নিশ্চয় যদি মন দ্বারা না হইত, তাহা হইলে কোন বস্তুবিষয়ে সন্দেহও মনের দ্বারা হইত না, যেহেতু যে বস্তুটা বাহার গ্রহণ-যোগ্য সেই বস্তুতে তাহারই সন্দেহ হইতে পারে, অস্ত্রের তদ্বিষয়ে সন্দেহ হয় না । গন্ধ নাসিকারই বিষয় পরন্তু চক্ষুর বিষয় নহে, এই জন্যই কোন বস্তুর গন্ধবিষয়ে চক্ষুদ্বারা দর্শনমাত্রেই সন্দেহ জন্মে না, পরন্তু নাসিকা দ্বারা সামান্যরূপে আত্মাণ করিলেই “ইহা সুগন্ধ কিনা” এইরূপ সন্দেহ হইতে পারে ॥ ৩২৫ ॥

প্রথমতঃ “ইহা অমুক বস্তু” এইরূপে বস্তুর জ্ঞান উপস্থিত হইলে উহা দূরত্বাদিদোষশূন্য বলিয়া এবং অপ্রামাণ্যজনক কোনরূপ কারণ না থাকায় সাক্ষী জীব তখন উহাকে গ্রহণ করিয়া থাকেন অর্থাৎ “আমি অমুকবস্তুবিষয়কজ্ঞানবিশিষ্ট” এরূপ নিশ্চয়যুক্ত হইয়া থাকেন ॥ ৩২৬ ॥

অতএব আমাদের প্রণালীঅনুসারে কোনস্থলেই আত্মার বস্তু-জ্ঞান-

## যুক্তিমল্লিকা

দূরশ্বে সংশয়োপ্যস্তি দোষশ্চ ভ্রমকারণং ।

যতোহগুণভ্রমোনূণাং মহত্যর্থেইপি জায়তে ॥ ৩২৮ ॥

তত্র তদদোষরোধেন প্রামাণ্যং প্রাক্ ন গৃহ্যতে ॥ ৩২৯ ॥

বিশেষদর্শনাভাবাদ্ধিকাটিস্মৃতিমান্ জনঃ ।

তদর্থী তত্র সন্দিক্লেমনসা ন তু সাক্ষিণা ॥ ৩৩০ ॥

বিকল্পরূপং হি মনো যত আছঃ পুরাতনাঃ ।

যতশ্চ সংশয়ঃ সাক্ষিবেচ্ছ দুঃখঃ স্থথেষু ন ॥ ৩৩১ ॥

বিষয়ে সংশয়জনকহেতুর অসিদ্ধিবশতঃ “বস্তুজ্ঞানবিষয়কজ্ঞানের স্বতঃ-প্রামাণ্য নাই, পরন্তু উহার প্রামাণ্য অত্র হইতে নির্দ্ধারিত হয়” এইরূপ নৈয়ায়িকমতের সমর্থক-হেতুই অসিদ্ধ হইল ॥ ৩২৭ ॥

দূরস্থ বস্তুতে সংশয় জন্মিতে পারে, দূরত্বাদি দোষই উক্ত ভ্রমের কারণ, যেমন দূরস্থ গৃহদ্বস্তুতে ও দূরত্বদোষবশতঃই লোকের অগুণ ভ্রম ঘটিয়া থাকে ॥ ৩২৮ ॥

উক্তস্থলে দোষপ্রতিবন্ধক বলিয়া প্রথমতঃ প্রামাণ্য গৃহীত হয় না ॥ ৩২৯ ॥

কোন বস্তুবিষয়ে বিশেষ দর্শন না হইলেই লোকের দ্বিধা বুদ্ধি অর্থাৎ “ইহা এইরূপ কিনা” এবস্থিধ বুদ্ধি জন্মিয়া থাকে । পরন্তু জ্ঞানার্থী ব্যক্তি মনোভ্রাতাই তথায় সন্দেহ করিয়া থাকেন, সাক্ষীজীবদ্বারা তাদৃশ সন্দেহ করেন না ॥ ৩৩০ ॥

সংশয় মনেরই কাৰ্য্য, এই জন্তই প্রাচীনগণও মনকে সঙ্কল্প বিকল্প-স্বক পদার্থ বলিয়া নির্ণয় করিয়াছেন, আত্মার কখনও সন্দেহ হয় না, যেহেতু আত্মার গ্রাহ্যবিষয় স্বেচ্ছাথে কখনও সন্দেহ হইতে দেখা যায় না ॥ ৩৩১ ॥

জ্ঞানং গৃহ্নংস্তদা সাক্ষী নির্দোষং চেদিয়ং প্রমা ।

ইতি সামান্যতঃ প্রামাণ্যঞ্চ গৃহ্নম্নিবর্ত্ততে ॥

অত্র সাংশয়িকত্বাথা-হেতুঃ স্তাৎ সিদ্ধসাধনঃ ॥ ৩৩২ ॥

তত্র সাংশয়িকত্বেহপি কুতো'ন্যত্র তদগ্রহঃ ।

দূরস্থে চঞ্চলং চক্ষুর্ন হি পাত্রস্থিতোদনে ॥ ৩৩৩ ॥

কচিচ্ছজ্ঞানহ্রজা তীয়ে দে.বজেহব্যভিচারিণি ।

সর্বত্র ব্যভিচারিহ-শঙ্কাপঙ্কোপি নো'চিতঃ ॥ ৩৩৪ ॥

অনুমানহ্রজা তীয়ে দোষজেহব্যভিচারিণি ।

কিং প্রামাণ্যানুমানাচ্চ তচ্ছক্লীষং নিবর্ত্তসে ॥ ৩৩৫ ॥

এখানে আপত্তি করিতে পার যে সংশয় যদি আত্মার কার্য্য নহে তাহা হইলে সন্দিগ্ধবস্তুবিষয়কজ্ঞান আত্মার কি প্রকারে হইয়া থাকে । তাহার উত্তর এই যে—তাদৃশ দূরস্থানিদোষবিশিষ্টবস্তুজ্ঞানকাশে “বদি ইহা নির্দোষ হয় তাহা হইলে প্রমাণ হইবে” এইরূপে আত্মা সামান্যভাবেই জ্ঞান গ্রহণপূর্ব্বক নিবৃত্ত হইয়া থাকেন । এতাদৃশ স্থলে আমিও সংশয়কে যথার্থজ্ঞান অনুৎপত্তির হেতু স্বীকার করি ; অতএব তুমি যে সংশয়কে হেতু বলিয়াছ উহা সিদ্ধসাধন-দোষবৃত্তই হইল ॥ ৩৩২ ॥

দূরস্থবস্তুজ্ঞানের সন্দিগ্ধত্বের আয় নিকটস্থ বস্তুজ্ঞানের সন্দিগ্ধত্ব হয় না কেন একরূপ বস্তুতে পার না । দূরস্থ বস্তুতে চক্ষুর চাক্ষুণ্য ঘটে বলিয়া পাত্রস্থি ৬ অর্থে তাহার চাক্ষুণ্য দেখা যায় না ॥ ৩৩৩ ॥

কদাচিত্বে কোন জ্ঞানে দোষবশতঃ সংশয় হইলেও যাবতীয় ব্যবহারী (স্বষ্ট) জ্ঞানে ব্যভিচার বা দোষের আশঙ্কা উচিত নহে ॥ ৩৩৪ ॥

কোন একটা অনুমান দোষগ্রস্ত হইলে তুমি অব্যভিচারী অর্থাৎ নির্দোষ অনুমানমাত্রেরই দোষাশঙ্কা করিয়া প্রামাণ্যনিশ্চয়ে বিরত হও কি ? ৩৩৫ ॥

যদি ব্যাপ্ত্যাদিদার্ঢ্যে ন শঙ্কাং ধিক্কুরুতে ভবান্ ।  
 তর্হি নির্দোষতাদার্ঢ্যাৎ সাক্ষীহঙ্কোভয়েদ্ধি তান্ ॥ ৩৩৬ ॥  
 তৎসন্নিকৃষ্টদৃষ্টেষু ন প্রামাণ্যগ্রহে ভয়ং ।  
 প্রামাণ্যগ্রহণে শক্তিঃ সাক্ষিণঃ স্বেন তেজসা ॥ ৩৩৭ ॥  
 নিরোধনাশমাত্রায় নদীরুদ্ধেন নোরিব ।  
 পরীক্ষাপেক্ষ্যতে কাপি তদভাবে স্বয়ং পটুঃ ॥  
 ন হি রাজপথে গন্তা গমনে নৌরপেক্ষতে ॥ ৩৩৮ ॥  
 নিরোধকোপি কার্যাস্থাভাবঃ সম্পাদয়েৎ পরং ।  
 তদভাবস্থাপি কার্যে কারণত্বং ন শোভতে ॥ ৩৩৯ ॥

যদি বল অনুমানস্থলে ব্যাপ্তিজ্ঞানপ্রভৃতির (অর্থাৎ কার্যকারণের নিয়ত  
 সম্বন্ধরূপনিয়মাদির) দৃঢ়তাবশতঃই আমি সন্দেহকে অতিক্রম করিয়া থাকি,  
 তাহা হইলে প্রত্যক্ষস্থলে ও নির্দোষবিষয়ে দৃঢ়তাবশতঃই সাক্ষিজীব  
 সংশয়াশঙ্কা অতিক্রম করিয়া থাকেন ॥ ৩৩৬ ॥

অতএব সন্নিকৃষ্টবিষয়ের জ্ঞানস্থলে প্রামাণ্যনির্দ্ধারণে কোনরূপ শঙ্কা  
 নাই ; সাক্ষিজীবের স্বসামর্থ্যবলেই প্রামাণ্য গ্রহণ হইয়া থাকে ॥ ৩৩৭ ॥

সাক্ষিজীব প্রামাণ্যগ্রহের প্রতিবন্ধকস্থলেই তাদৃশ প্রতিবন্ধকনাশের  
 জগ্ন পরীক্ষার আবশ্যক মনে করেন, অথবা প্রতিবন্ধকশূণ্যস্থলে স্বয়ংই  
 প্রামাণ্যগ্রহণে সমর্থ, মনুষ্য স্বয়ংই গমনে সমর্থ, পরন্তু যদি কোথায়েও  
 গমন প্রতিবন্ধকনদী উপস্থিত হয় তাহা হইলে তথায়ই নৌকার  
 অপেক্ষা করিয়া থাকে । রাজপথে কাহারও নৌকার অপেক্ষা করিতে  
 হয় না ॥ ৩৩৮ ॥

প্রতিবন্ধক কার্যোৎপত্তির অভাব জন্মাইয়া থাকে, পরন্তু সে জগ্নই  
 প্রতিবন্ধকভাবে কার্যের উৎপত্তির প্রতি কারণ বলা সম্ভব হয় না ॥ ৩৩৯ ॥



রুগন্ধি যন্ধি সামগ্রীসত্বেপ্যাভিমতং ফলং ।

বুধৈবস্তদেব সর্বত্র প্রতিবন্ধকমুচ্যতে ॥ ৩৪০ ॥

উষ্ণস্পর্শভরণোগ্রঃ শক্তো দধুং হি পাবকঃ ।

মজ্জাদিপ্রতিবন্ধস্ত্ব ন দহেদগ্গদা দহেৎ ॥ ৩৪১ ॥

যৎ প্রাগভাবাদুদরন্ ঘটো ন স্বনিরোধকুৎ ।

যতস্ত্বস্ত্ববিনাশেন পটনাশে ন তন্ত্বয়ু ॥

তদ্রোক্তা যতশ্চেশো নিত্যঃ স্নানাপাতরোধকুৎ ॥ ৩৪২ ॥

কার্যের ব্যবতীয় কারণ উপস্থিত থাকাসত্ত্বেও যাহা দ্বারা কার্যোৎপত্তি বাধিত হইয়া থাকে, পণ্ডিতগণ উহাকে কার্যের প্রতিবন্ধক বলিয়া থাকেন ॥ ৩৪০ ॥

উষ্ণস্পর্শবিশিষ্ট উগ্রাখনলদাহমর্ম্ম হইয়াও মজ্জাদিদ্বারা প্রতিবন্ধ হইলে দাহ জন্মাইতে পারে না, মজ্জাদি প্রতিবন্ধক না থাকিলে দাহ জন্মাইয়া থাকে ॥ ৩৪১ ॥

নৈয়ায়িকগণ—“বে অভাব পদার্থটী কার্যোৎপত্তির কারণস্বরূপ সেই অভাবের বিরোধিপদার্থ কার্যপ্রতিবন্ধক” এইরূপ প্রতিবন্ধক লক্ষণ করিয়া থাকেন। যেমন—অগ্নির নিকটে মণি না থাকিলেই দাহকার্য হইয়া থাকে বলিয়া মণির অভাবই দাহকার্যের কারণ, অতএব সেই মণির অভাবের বিরোধিপদার্থ অর্থাৎ মণিই দাহকার্যের প্রতিবন্ধক। পরন্তু এতাদৃশ লক্ষণে দুইস্থলে অতিব্যাপ্তি দোষ অর্থাৎ অলক্ষ্যস্থলেও লক্ষণের সঙ্গতিরূপ দোষ এবং একস্থলে অব্যাপ্তি অর্থাৎ লক্ষ্যস্থলেও লক্ষণের অসঙ্গতিরূপ দোষ ঘটিয়া থাকে।

অতিব্যাপ্তি দোষের একটী ক্ষেত্র এই—ঘট নিজে নিজের উৎপত্তির প্রতিবন্ধক নহে, পরন্তু এই অপ্ৰতিবন্ধক ঘটপদার্থেও তোমার লক্ষণের

অতো ন কারণীভূতা ভাবস্য প্রতিযোগিতা ।

প্রতিবন্ধকতা কিন্তু পূর্বেবাক্তৈব সতাং মতা ॥ ৩৪৩ ॥

মণ্যাদিমুখ্যতো রোদ্ধা তশ্চৈবাদর্শিলক্ষণং ।

হেতোর্বিঘটকাদৃফৎ স্বমুখ্য তন্ন লক্ষিতং ॥ ৩৪৪ ॥

সঙ্গতি হইয়া থাকে । যেহেতু ঘটাব (ঘটের প্রাগভাব) ঘটোৎপত্তির একটা কারণ, ঘটাবের বিরোধী পদার্থ-ই ঘট ।

অতিব্যাপ্তির আর একটা দৃষ্টান্ত—তত্ত্বসত্তা পটনাশের বস্তুতঃ প্রতিবন্ধক নহে যেহেতু বিচ্ছিন্নভাবে তত্ত্ব থাকিতেও পটনাশ হইয়া থাকে পরন্তু তোমার লক্ষণ অনুসারে তত্ত্বপটনাশের প্রতিবন্ধক হইয়া থাকে ।

যথা—পটনাশের কারণ তত্ত্বর অভাব, তাহার বিরোধী তত্ত্ব ।

অব্যাপ্তিদোষের দৃষ্টান্ত—কৃষ্ণরূপী বিষ্ণুর সত্তাই পৃথিবীর পতনের প্রতিবন্ধক । পরন্তু এই লক্ষ্যস্থলে তোমার লক্ষণের সঙ্গতি হয় না । যেহেতু—তুমি যে অভাবটা কার্যের কারণস্বরূপ সেই অভাবপদার্থের বিরোধিপদার্থকে উক্তকার্যের প্রতিবন্ধক বলিয়াছ সেই হেতু এস্থলে ভূপতনকার্যের কারণস্বরূপ বিষ্ণুর অভাবের বিরোধী বিষ্ণুপদার্থকে ভূপতনকার্যের প্রতিবন্ধক বলা যাইতে পারে পরন্তু ত্রৈকালিকসত্তা-নিবন্ধন বিষ্ণুর অভাবই সম্ভবপর নহে ॥ ৩৪২ ॥

অতএব তোমার মতে যে লক্ষণ করা হইয়াছে উহা সঙ্গত নহে, পরন্তু—“কার্যের কারণসমুদয় উপস্থিতসঙ্গে যদ্বারা কাণ্যোৎপত্তি বাধিত হয় উহাই প্রতিবন্ধক” সজ্জনগণের এই লক্ষণই সম্মত ॥ ৩৪৩ ॥

যে দৈববশতঃ কার্যের কারণসমূহের সংগ্রহই হয় না, সেই দৈবকেও কার্যপ্রতিবন্ধক বলা হয়, পরন্তু তোমার লক্ষণানুসারে দৈবকে প্রতিবন্ধক বলা যায় না, যেহেতু তুমি কারণসমূহের সংগ্রহের পর যদ্বারা কার্য বাধিত হয় তাহাকেই প্রতিবন্ধক বলিয়াছ—এইরূপ দোষ বলিতে

প্রতিবন্ধকমণ্যাদেবভাবো যদি কারণঃ ।

কারণাভাবতস্তর্হি কার্য্যভাবো ভবিষ্যতি ॥ ৩৪৫ ॥

প্রতিবন্ধকতাপ্যত্র মণ্যাদেভ্যগ্যতে কুতঃ ॥ ৩৪৬ ॥

দণ্ডাখ্যকারণাভাবাদ্ বত্র কার্য্যং ন জায়তে ।

প্রতিবন্ধেন নিব্বন্ধঃ তত্র কো বক্তি মানবঃ ॥ ৩৪৭ ॥

পার না, কারণ—মণি প্রভৃতির সত্তাই দাহাদিকার্য্যে সাক্ষাৎ প্রতিবন্ধক বলিয়া তাদৃশ প্রতিবন্ধকের লক্ষণই আমি করিয়াছি। পরন্তু দৈবগল্পস্পর্শ-সম্বন্ধে কার্য্যপ্রতিবন্ধক দৈবদ্বারা কারণের অভাব, কারণের অভাব হইতে কার্য্যের অভাব এইরূপে দৈবের প্রতিবন্ধক ভাব গোণ অতএব দৈবস্থলে আমার লক্ষণ করা হয় নাই ॥ ৩৪৪ ॥

যেস্থলে দাহকার্য্যের সমস্ত কারণ থাকিতেও মণির অবস্থানের জন্ত দাহ ঘটে না সে স্থলে—“প্রতিবন্ধক বশতঃ দাহ হইতেছে না” এইরূপই সকলে বলিয়া থাকে।” কারণের অভাববশতঃ দাহ হইতেছে না” এ কথা কেহই বলে না।

পরন্তু তুমি যদি মণির অভাবকেও দাহের কারণ বল তাহা হইলে দাহের কারণস্বরূপ মণির অভাবের অভাব মণিই তথাঃ বর্তমান বলিয়া “কারণের অভাবে দাহকার্য্য হইতেছে না” এইরূপ বলা উচিত পরন্তু সেইস্থলে মণিকে দাহকার্য্যের কারণের অভাব না বলিয়া দাহকার্য্যের প্রতিবন্ধক বলা হয় কেন ? ॥ ৩৪৫-৩৪৬ ॥

যে স্থলে দণ্ডরূপকারণের অভাবে ঘট উৎপন্ন হইতেছে না সে স্থলে—“প্রতিবন্ধকবশতঃ কার্য্য উৎপন্ন হইতেছে না” এরূপ কথা কে বলিয়া থাকে ? (পরন্তু কারণের অভাবে কার্য্য হয় নাই এ কথাই বলিয়া থাকে) ॥ ৩৪৭ ॥

কারণাভাব-হেতুঃ কশ্চিৎ স্মাৎ প্রতিবন্ধকঃ ।

সত্যেব কারণে শক্তিস্তস্তকোপ্যস্তি কশ্চন ॥ ৩৪৮ ॥

মণ্যভাবস্ত হেতুহে তদভাবাঙ্কো মণিঃ ।

ন হেতুভাব-হেতুহাৎ প্রতিবন্ধাত্যদৃষ্টবৎ ॥ ৩৪৯ ॥

কার্য্যাভাবো যতঃ স্বাভাবাখ্যহেতোরভাবতঃ ।

সতি তস্মিন্নভূতেন শক্তিস্তস্তকতা গতা ॥ ৩৫০ ॥

কারণাভাবমাত্রেণ কার্য্যাভাবস্ত সিদ্ধিতঃ ।

শক্তিস্তস্তকতা কেন কল্যা কল্লকসংসদি ॥ ৩৫১ ॥

কোনওস্থলে কারণসমূহের বিষটক অর্থাৎ কারণসংগ্রহের অভাবজনক দৈবাদিকে কার্য্যপ্রতিবন্ধক কোনওস্থলে বা কারণসংগ্রহসত্ত্বেও দাহাদি-শক্তির স্তম্ভনজনক মণিপ্রভৃতিতে প্রতিবন্ধক বলা হয় ॥ ৩৪৮ ॥

তুমি মণিকে সাক্ষাদভাবে দাহকার্য্যের প্রতিবন্ধক স্বীকার কর পরন্তু তাহা হয় না, যেহেতু—মণির অভাব দাহকার্য্যের কারণ, মণি আবার সেই মণির অভাবের অভাব বলিয়া কারণের অভাবরূপে পরস্পরাক্রমেই অদৃষ্টের ত্রায় মণি ও দাহকার্য্যে প্রতিবন্ধক হইয়া পড়ে ॥ ৩৪৯ ॥

যে স্থলে মণির সত্তানিবন্ধন দাহকার্য্য জন্মে না, সেস্থলে তোমার মতে দাহকার্য্যের হেতুভূত মণির অভাবের অভাব মণির সত্তাবশতঃ “কারণের অভাবে কার্য্য হইতেছে না” একথা বলা যায়। মণির অভাব হইলে দাহস্থলে “কারণের সত্তাবশতঃ কার্য্য হইতেছে” এরূপ ও নির্দেশ করা যায়, অতএব মণির দাহশক্তিস্তম্ভনকথা বৃথা হইয়া থাকে ॥ ৩৫০ ॥

অতএব মণির উপস্থিতিকালে দাহ না জন্মিলে কারণের অভাবে কার্য্য হয় না ইহাই সিদ্ধ হইল বলিয়া পণ্ডিতসমাজে শক্তিস্তম্ভনের কথা কেহই কল্পনা করিতে পারে না ॥ ৩৫১ ॥

সর্বথা কারণাভাবাঙ্কিতঃ স্মাৎ প্রতিবন্ধকঃ ।  
 ন চেদগুণাভাবশ্চ প্রতিবন্ধকতা ভবেৎ ॥ ৩৫২ ॥  
 তস্মাচ্ছঙ্কাপনোদায় পরীক্ষাপেক্ষণং ক্ৰচিৎ ।  
 তদভাবে সহজ্ঞানৈঃ প্রামাণ্যঞ্চ সর্বাঙ্কিতে ॥ ৩৫৩ ॥  
 অথ প্রামাণ্যানুমিতেঃ পূর্বং প্রামাণ্যসংশয়ঃ ।  
 সর্বত্রাপ্যস্তু তে নৈতৎ সাক্ষিণা বীক্ষ্যতে কথং ॥ ৩৫৪ ॥  
 অতোনুমানান্তর্ভুক্তি প্রামাণ্যমনুমীয়তে ।  
 ইত্যক্ষিণী নির্মাল্যৈব বদন্তং প্রতিচোচ্যতে ॥ ৩৫৫ ॥  
 অনানুভবিকঃ সোহয়ং সংশয়ঃ কেন কল্প্যতে ।  
 প্রামাণ্যগ্রহণোপায়ো ভাবাদিতিমতঃ যদি ॥ ৩৫৬ ॥

কারণের অভাব এবং প্রতিবন্ধকবস্তু সর্বথা পৃথক্ পদার্থ । অথবা ঘট-  
 কার্যে দগুণাভাবকে কারণাভাব না বলিয়া প্রতিবন্ধক বলা যাইতে পারে ॥

অতএব দিগ্নগ্রহণ-কালে কোনস্থলে সন্দেহ হইলে তাহার অপ-  
 নয়নের জগ্ৰহ পরীক্ষার আবশ্যক হয় । সন্দেহের অভাবস্থলে সাক্ষিজীব  
 বস্তুবিষয়কজ্ঞানের সঙ্গে সঙ্গে তাহার প্রামাণ্যও গ্রহণ করিয়া থাকেন ॥৩৫৩॥

যে সকল নৈয়ায়িক বস্তুতত্ত্ববিচার না করিয়া নির্মীলিত-নেত্রেই  
 বলিয়া থাকেন যে—“সর্বত্রই বস্তুবিষয়কজ্ঞানের প্রামাণ্যানুমানের পূর্বে  
 প্রামাণ্যবিষয়ে সন্দেহ থাকে বলিয়া সাক্ষিজীব বস্তুদর্শনমাত্র প্রামাণ্যনির্ণয়  
 করিতে পারেন না, পরন্তু অহুমানদ্বারাই তত্ত্বস্থলে প্রামাণ্য অনুমিত  
 হইয়া থাকে” তাহাদের প্রতি উত্তর বলা হইতেছে ॥ ৩৫৪-৩৫৫ ॥

বস্তুদর্শনের পর তদ্বিষয়ে সন্দেহ কাহারও অহুভূত নহে বলিয়া কে  
 এতাদৃশ সংশয়ের কল্পনা করিয়া থাকে ? যদি বল বস্তুদর্শনের পর সংশয়  
 উপস্থিত হয় এবং অতঃপর অহুমানদ্বারা নিশ্চয় জ্ঞানপ্ৰাপ্ত হইয়া থাকে,  
 সেইজগ্ৰহ সংশয় কল্পনা করিতে হয়, সংশয়কল্পনাব্যতীত প্রামাণ্যগ্রহণের

তদা তেহ্যোগ্যশ্রয়াখ্যমহাদোষো ভবিষ্যতি ।  
 সংশয়ানুপপত্তৌব প্রামাণ্যেক্ষণশিক্ষণং ॥ ৩৫৭ ॥  
 ন চেদ্ ঘটত্বতদ্বতৎপ্রকারকতাদিকং ।  
 উপনীতমনীতং বা সাক্ষাৎ কুর্যাদ্ধি সাক্ষ্যসৌ ॥ ৩৫৮ ॥  
 যচ্ছস্তিসংশয়স্তেহয়ং তদৈবাস্য পরাভবঃ ।  
 পরাভূতে সতি হ্যস্মিনীক্ষণং সাদ্দুরীক্ষণং ॥ ৩৫৯ ॥  
 প্রামাণ্যবীক্ষণা-ভাবাদেব সংশয়কল্পনা ।  
 এবঞ্চ কথম্যোগ্যসংশয়স্ত্বাং জিহসতি ॥ ৩৬০ ॥  
 \* পৃথুবুরোদরত্বাদেবিশেষস্য প্রদর্শনাৎ ।  
 কথং সমীপস্থঘট-পটাদার্থেষু সংশয়ঃ ॥  
 যন্মূলো জ্ঞানমানত্ব-সন্দেহস্তে ভবিষ্যতি ॥ ৩৬১ ॥

উপায় নাই—তাহা হইলে তোমার মতে অযোগ্যশ্রয় নামক মহাদোষের অবতারণা হইয়া থাকে। যেহেতু প্রামাণ্যগ্রহণ হইলে সংশয় জন্মিতে পারে না, অতএব সংশয়ের উপপত্তির জন্ত প্রামাণ্যগ্রহণের নিরাকরণ করিতে হয়, অতথা ঘটত্ব জ্ঞাতি, ঘটত্বজ্ঞাতিবিশিষ্টত্ব, জ্ঞানবিষয়ে ঘটত্ব-প্রকারতাদি সমস্তই উপনীত বা অনুপনীত সর্বস্বাবস্থায়ই সাক্ষ্যগ্রহণ করিতে পারে। পরন্তু প্রামাণ্যগ্রহণের অভাব না হইলে সংশয় জন্মিতে পারে না, আবার সংশয়বাতীত প্রামাণ্যগ্রহণের অভাব হইতে পারে না বলিয়া উভয়সঙ্কটরূপ অযোগ্যশ্রয়-দোষ তোমার মতে অবশুই ঘটিয়া থাকে ॥ ৩৫৬-৩৬০ ॥

সমীপস্থ ঘটপটপ্রভৃতিপদার্থের অধোভাগের ও উদরের স্থলত্বাদি যাবতীয় ধর্মবিশেষের দর্শনের পর তাহাতে এবং তদ্বিষয়কজ্ঞানের প্রামাণ্যবিষয়ে তোমার বিরূপে সন্দেহ হয় বল দেখি ? ॥ ৩৬১ ॥

যথা প্রামাণ্যানুমানাৎ প্রামাণ্যস্য বিনির্গয়ঃ ।

তথা ঘটত্বপ্রত্যক্ষাদ্ ঘটত্বস্যাপি নির্গয়ঃ ॥ ৩৬২ ॥

শঙ্কাধানং যথা তত্র মূলদাঢ্যান্ন তে মতে ।

তথা নির্দোষাক্ষজ্ঞ-জ্ঞানদাঢ্যাদিহাপি ন ॥ ৩৬৩ ॥

তস্মাৎ প্রামাণ্যশঙ্কায় বীজং ভর্জিতমত্র তে ।

নির্বীজা সা লতাগর্ভস্রাবেণৈব গতাভবৎ ॥ ৩৬৪ ॥

দোষশঙ্কাকৃতোপ্যেষু ন স্যাৎ প্রামাণ্যসংশয়ঃ ।

সমীপস্থঘটাদৃষ্টার্থজ্ঞানেষু কুত এব সা ॥ ৩৬৫ ॥

তৎসন্নিকৃষ্টদৃষ্টার্থজ্ঞানমানত্বসংশয়ঃ ।

অজানতাং জানতাং বা নাস্তি চক্ষুন্নতাং সতাম্ ॥ ৩৬৬ ॥

তুমি বেরূপ প্রামাণ্যের অনুমান দ্বারা প্রামাণ্যনির্গয় হয় বল সেইরূপ আমিও ঘটত্বধর্মের প্রত্যক্ষদ্বারাই ঘটত্বজ্ঞানের নির্গয় বলিয়া থাকি ॥৩৬২॥

তোমার মতে বেরূপ সেই অনুমানের মূলের দৃঢ়তাবশতঃ অর্থাৎ হেতু-প্রভৃতির নির্দোষবশতঃ প্রামাণ্যবিষয়ে পশ্চাৎ কোন শঙ্কার উদয় হয় না, সেইরূপ আমার মতে প্রত্যক্ষই নির্দোষ ইন্দ্রিয়জ্ঞাজ্ঞানের দৃঢ়তা বশতঃ শঙ্কা থাকিতে পারে না ॥ ৩৬৩ ॥

অতএব প্রামাণ্যসন্দেহবিষয়ে তুমি যে অনুমানবীজ বলিয়াছিলে উহা সর্বতোভাবে ভর্জিত হওয়ায়, প্রামাণ্যসন্দেহ-লতা উৎপত্তিতেই বিনষ্ট হইয়া গেল ॥ ৩৬৪ ॥

বস্তুবিষয়ক-দোষশঙ্কাবশতঃই বস্তুজ্ঞানের প্রামাণ্যগ্রহণে সংশয় হইবে এরূপও বলিতে পার না, বেহেতু সমীপস্থিত ঘটাদিবিষয়জ্ঞানে দোষশঙ্কা কিরূপে হইতে পারে ? ॥ ৩৬৫ ॥

অতএব পণ্ডিত বা অপণ্ডিত কোন চক্ষুন্নান্ সাধুব্যক্তিরই সমীপস্থ দৃষ্টবিষয়কজ্ঞানের প্রামাণ্যে সংশয় হইতে পারে না ॥ ৩৬৬ ॥

নাযং ঘট ইতি প্রোক্তে ভবত্যেবেতি যৎ পুনঃ ।  
 ভবন্তি প্রতিবন্ধারস্তত্র কিং কারণং বদ ॥ ৩৬৭ ॥  
 যদার্থে তত্র বিশ্বাসস্তর্হি তেন চ সাক্ষিণা ।  
 গ্রহণে ন তরাং তস্য বিয়ো দৈমাতুরো হ্যসৌ ॥ ৩৬৮ ॥  
 কিঞ্চ বিশ্বব্যায়াসসাধ্যে কস্মিণি কস্মিণাম্ ।  
 প্রামাণ্যনিশ্চয়োবশ্চং নিঃশঙ্কায়ৈ প্রবৃত্তয়ে ॥ ৩৬৯ ॥  
 স চেৎ স্বতো ন তর্হি স্যাদনবস্থাখ্য দূষণং ॥ ৩৭০ ॥

যদি কোনব্যক্তি প্রবঞ্চনাসহকারে “ইহা ঘট নহে” এরূপ বলে, তাহা হইলে অত্র সকলে—“ইহা ঘটই” এইরূপ প্রতিবাদ করিয়া থাকে । যদি তাহাদের ঐঘট দর্শনকালে জ্ঞানের প্রামাণ্য নিশ্চয় না হয় তাহা হইলে এরূপ প্রতিবাদ সম্ভব হয় কি ? ॥ ৩৬৭ ॥

যদি সেই বস্তুবিষয়ে সন্দেহ না থাকে তাহা হইলে এবং সাক্ষি জীব উহা নিশ্চয়রূপে গ্রহণ করেন তাহা হইলে প্রামাণ্যের প্রতি আর বিঘ্ন কি আছে? যেহেতু—প্রামাণ্য বৈমাতুর অর্থাৎ মাতৃদ্বয়রক্ষিত বলিয়া স্বয়ংই বিঘ্ননাশে সমর্থ হয়, ( সন্দেহাভাব এবং সাক্ষীকর্তৃক গ্রহণ এত উভয়মতরূপিণী জননীরক্ষিত বলিয়া তাহার কোন বাধা হয় না ) ॥ ৩৬৮ ॥

আরও দেখ—বহুবিস্তৃত ও প্রয়াসসাধ্যকর্ম্মে লোকের যদি প্রামাণ্য-নিশ্চয় না থাকে তাহা হইলে নিঃশঙ্কভাবে কিরূপে প্রবৃত্ত হইতে পারে?

যদি সেই জ্ঞানের স্বতঃপ্রামাণ্য স্বীকার না করিয়া অহুমানদ্বারা প্রামাণ্য বলিতে হয়, তাহা হইলে সেই অহুমানের প্রামাণ্যের জ্ঞান পুনরায় অহুমান করিতে হয় এবং তাহার প্রামাণ্যনির্ণয়ের জ্ঞান পুনরায় অহুমান করিতে হয় এইরূপে উত্তরোত্তর কেবল অনন্ত অহুমান কল্পনারূপ অনবস্থ-দোষেরই উৎপত্তি হইয়া থাকে ॥ ৩৭০ ॥



যত্থর্থনিশ্চয়াদেব প্রবৃত্তিরিতি মন্যসে ।

তর্হি প্রামাণ্যসন্দেহস্থলেপ্যর্থস্ত নিশ্চয়াৎ ॥ ৩৭১ ॥

আবশ্যকাৎ প্রবৃত্তিঃ স্মাদ্ যত্র প্রামাণ্যসংশয়ঃ ।

তত্রাপ্যুপাস্তগমনে কিং ন স্মাদর্থনিশ্চয়ঃ ॥ ৩৭২ ॥

অতঃ প্রামাণ্য-নির্গীতৌ প্রবর্ত্তেত ন কশ্চন ॥ ৩৭৩ ॥

যত্থর্থনিশ্চয়ান্বাসঃ প্রামাণ্যস্ত বিনিশ্চয়ে ।

অনবস্থা তর্হি সূস্থা নিঃশঙ্কাসু প্রবৃত্তিষু ॥ ৩৭৪ ॥

কিং চার্হনিশ্চয়ব্যাপ্তঃ প্রামাণ্যস্যাপি নিশ্চয়ঃ ॥ ৩৭৫ ॥

প্রকারেহে বিশেষ্যেহে ন কদাপ্যস্তি সংশয়ঃ ।

ঘটৎপ্রবৃত্তিনির্গীতিবিশেষ্যে যাবশিষ্ঠতে ॥

প্রামাণ্যানির্গয়ো হ্যেব স এব হ্যর্থনির্গয়ঃ ॥ ৩৭৬ ॥

যদি বল বিষয়ের নিশ্চয় হইতেই তদ্বিষয়ে লোকের প্রবৃত্তি জন্মে, জ্ঞানের প্রামাণ্যনিশ্চয়ের স্বীকারে আবশ্যক নাই? তাহা হইলে প্রামাণ্যসংশয়স্থলে লোক কেবলমাত্র অর্থের নিশ্চয় হইলেই প্রবৃত্ত হইত, প্রামাণ্যনির্গয়ের অপেক্ষা করিত না, যে স্থলে প্রামাণ্যসংশয় থাকে সেস্থলে নিকটে গমনেই বস্তুনির্গয় চইয়া থাকে ॥ ৩৭১-৩৭৩ ॥

প্রামাণ্যনিশ্চয় হইলেও যদি অর্থনিশ্চয়ের অপেক্ষা থাকে তাহা হইলে নিশ্চয়প্রবৃত্তিস্থলে অনবস্থাদোষ সম্পূর্ণভাবেই অবস্থান করে ॥ ৩৭৪ ॥

“ইহা ( অর্থাৎ এই ঘট ) ঘটৎপ্রবৃত্তিঃ” এইরূপ জ্ঞানের নামই অর্থ নিশ্চয়, পরে “এই জ্ঞানে ঘটই বিশেষ্য এবং ঘটৎপ্রবৃত্তিঃই প্রকার বা বিশেষণ” এইরূপ জ্ঞানই প্রামাণ্যজ্ঞান । অতএব উভয়ই অর্থতঃ একই হইয়া থাকে ॥ ৩৭৫-৩৭৬ ॥

অতো গৃহীতপ্রামাণ্যং জ্ঞানমেব প্রবর্তকং ।

প্রবৃত্তেরর্থনির্ণিতিজ্ঞানহোক্তো চ কিং ন তে ॥ ৩৭৭ ॥

তজ্জ্ঞানগ্রাহকেণৈব তদগ্রহেণানবস্থিতিঃ ।

অন্যে ন তু গ্রাহেত্যাং কস্তুরেক্তাং সূহৃস্তরাং ॥ ৩৭৮ ॥

ঘটে ঘটস্থ স্তে হি ঘটজ্ঞানস্ত মানতা ।

পটাদৌ চ পটস্থাদেঃ স্তে তজ্জ্ঞানমানতা ॥ ৩৭৯ ॥

তত্তদ্বৎ তেষু তেষু ব্যবসায়ৈবসীয়েতে ।

ততোহনুব্যবসায়ৈপি তদ্ব্যনং স্যাক্ষিত্বলাৎ ॥ ৩৮০ ॥

এবঞ্চ জ্ঞানবাথার্থ্যং জ্ঞানগ্রাহকসাক্ষিণা ।

কথং ন গৃহ্যতে জ্ঞানং যদি স্যাৎ স বিকল্পকং ॥ ৩৮১ ॥

অতএব তুমি অর্থনিশ্চয় হইবেই প্রবৃত্তি হইয়া থাকে এরূপ বলিলেও অর্থাধীন প্রামাণ্যনির্ণয়যুক্তজ্ঞানই প্রবৃত্তির কারণ হয় না কি ? ॥ ৩৭৭ ॥

অতএব জ্ঞানগ্রাহকসাক্ষিজীবকর্তৃক স্বতঃই জ্ঞানের প্রামাণ্য গৃহীত হইয়া থাকে ইহা বলিলে অনবহাদোষ ঘটে না। অত্বেদারা প্রামাণ্য নির্ণয় স্বীকার করিলে সেই সূহৃস্তর অত্যাগ্র অনবস্থা-দোষ কে অতিক্রম করিতে পারে ? ॥ ৩৭৮ ॥

ঘটে ঘটস্থের সত্তা-নিবন্ধনই ঘটজ্ঞানের এবং পটপ্রভৃতিতে পটস্থ প্রভৃতি ধর্মের সত্তাবশতঃই পটজ্ঞানের প্রামাণ্য হইয়া থাকে, যৎকালে তত্তৎপদার্থের জ্ঞান হয় তৎকালে ঘটস্থপটস্থপ্রভৃতি তত্তৎপদার্থধর্ম ও স্তে স্তেই জ্ঞাত হয়, অতএব জ্ঞানের প্রামাণ্যগ্রহণ পক্ষে ও তাহাদের জ্ঞান অর্থাৎ উপস্থিতি অবশ্যই হইয়া থাকে ॥ ৩৭৯ ৩৮০ ॥

অতএব জ্ঞান সবিবিকল্পক অর্থাৎ বস্তুর ধর্মাদি বিশিষ্টরূপে উদয় হয় বলিয়া জ্ঞানগ্রাহকসাক্ষী কিজ্ঞ জ্ঞানের যথার্থগ্রহণে সমর্থ না হইবেন ॥ ৩৮১ ॥

যদ্যস্য নির্ণয়ো ন স্যাজ্জ্ঞানদ্বারৈব বেদনাৎ ।

জ্ঞানোপনীত-সৌরভ্য-নির্ণিতিস্তর্হি চক্ষুষা ॥

সুরভীদং চন্দনক্ষেত্যাকারা জায়তে কথং ॥ ৫৮২ ॥

ঘটোহয়মিতিধীর্দেশ কালয়োরূপনীতয়োঃ ।

নির্ণয়ায় কথং শক্তা ন হি তত্রাপ্যনিশ্চয়ঃ ॥ ৫৮৩ ॥

উপনায়কতজ্জ্ঞানদার্ঢ়্যাস্তৎ সংশয়ো ন চেৎ ।

দৃঢ়জ্ঞানোপনীতেহর্থে কথনত্রাপ্যনির্ণয়ঃ ॥ ৫৮৪ ॥

জ্ঞাতো ময়াশুক্লক্লার্থ ইতি যো বৈন্তি সাক্ষিণা ।

যথা তস্যাস্তি বিশ্বাসস্তস্মিন্নার্থে তথৈব হি ॥ ৫৮৫ ॥

সাক্ষীজ্ঞানরূপ সন্নিকর্ষদ্বারা প্রামাণ্যনির্ণয় করিয়া থাকেন একথা যদি অস্বীকার কর তাহা হইলে তোমার মতে চক্ষুদ্বারা দূরস্থ চন্দনদর্শনেই “ইহা সুরভিচন্দন” এরূপ নির্ণয় কিরূপে করিতে পার ? অর্থাৎ চন্দনের গন্ধ যদিও নাসিকা-গ্রাহ্য তথাপি চক্ষুদ্বারা দর্শনমাত্রেই জ্ঞানরূপ সন্নিকর্ষ-দ্বারাও তুমি তাহার সুরভি নির্ণয় করিয়া থাক, অতএব আমার মতেও জ্ঞানরূপ সন্নিকর্ষদ্বারা প্রামাণ্যনিশ্চয়ে আপত্তি নাই ॥ ৫৮২ ॥

“ইহা ঘট” এইরূপ ঘটপ্রদানকালে যেরূপ তাহার অধিকরণ দেশ এবং চক্ষুর গ্রহণের অযোগ্য, পরন্তু প্রমাণাস্তরগৃহীত কালের জ্ঞানও চক্ষুদ্বারা হই ॥ থাকে সেইরূপ সাক্ষিকর্ষক জ্ঞানপ্রামাণ্য ও গৃহীত হইয়া থাকে ॥ ৫৮৩ ॥

যদি বল—ঘটগ্রহণকালে প্রমাণাস্তরদ্বারা তাহার অধিকরণকালের সম্ভা অবগত বলিয়াই চক্ষুদ্বারা দর্শনে কোন সন্দেহ হয় না তাহা হইলে—সুনিশ্চিতজ্ঞানদ্বারা উপনীত প্রামাণ্যবিষয়েই বা অনিশ্চয়ের কারণ কি ? ॥ ৫৮৪ ॥

(জ্ঞানদ্বারা গৃহীত প্রামাণ্যরূপবিষয়ে যে বিশ্বাস জন্মে তাহার

জ্ঞাতো ঘটঃ পটো জ্ঞাত ইত্যাদাবপি সাক্ষিণা ।  
 জ্ঞানসূততয়া ভাতোপ্যর্থঃ কিং নাবসীয়তে ॥ ৩৮৬ ॥  
 ইতি শুশ্রুম ধীরাণাং তদুক্তমৃষিণেতি চ ।  
 শ্রুত্যা স্বেক্তার্থদার্ত্যার্থং পূর্বৈবরপ্যুক্ততোচ্যতে ॥ ৩৮৭ ॥  
 বাচো গোচরতা জ্ঞানেপ্যর্থসক্তা যথেষতে ।  
 জ্ঞান-গোচরতা জ্ঞানেপ্যর্থসক্তাতথেষতাং ॥  
 ন চেচ্চারাম্শচারয়ন্তো নৃপাম্শ স্মরকোবিদাঃ ॥ ৩৮৮ ॥  
 কিঞ্চিদং নিরণায়ীতি প্রোক্তেহর্থৈ সত্বনির্ণয়ঃ ।  
 অন্তেষ্টাব নিকটস্থেষু ধীশ্চ নিশ্চয়রূপিণী ॥ ৩৮৯ ॥

উদাহরণ ) গুরুকর্তৃক কথিত কোন বিষয়ে লোক যেরূপ বলে যে—  
 “আমি গুরুকর্তৃক উক্ত ঐ বিষয়টা জানিয়াছি” এস্থলে যেরূপ গুরু  
 কর্তৃক উক্তবিষয়ের জ্ঞানে লোকের বিশ্বাস হয় সেইরূপ—“ঘট জানিয়াছি  
 পট জানিয়াছি” ইত্যাদিস্থলেও সাক্ষিকর্তৃক জ্ঞানদ্বারা গৃহীতবিষয়েও  
 প্রামাণ্যবিশ্বাস অবশ্যই হইতে পারে ॥ ৩৮৫-৩৮৬ ॥

( অগ্রদ্বারা গৃহীতঅর্থও নিজের অভিপ্রায় বিষয়ক দৃষ্টান্ত ) “যাহারা  
 (যে ঋষিগণ) আমাদের প্রতি পূর্বোক্ত অর্থ বলিয়াছেন, তাহাদের  
 এইরূপ বাক্য শুনিয়াছি” । “পূর্বোক্ত অর্থ ঋষিও বলিয়াছেন”  
 ইত্যাদি শ্রুতি ও অগ্রদ্বারা গৃহীতবিষয়ে প্রত্যয় জ্ঞাপন করিয়াছেন ॥ ৩৮৭ ॥

অগ্রের বাক্যবিষয়কজ্ঞানে যেরূপ নিজের অর্থবিশ্বাস হয় সেইরূপ  
 জ্ঞানবিষয়ক জ্ঞানের দ্বারাও অর্থসত্তায় বিশ্বাস অঙ্গীকর্তব্য; অগ্র কর্তৃক  
 গৃহীতঅর্থ যদি অনিশ্চিত হয় বল তাহা হইলে শত্রুর বৃত্তান্ত অবগতির  
 জ্ঞান রাজ্য যে গুপ্তচর নিয়োগ করেন উহা মূর্থতা মাত্র ॥ ৩৮৮ ॥

বিশেষতঃ “এবিষয়ে নিশ্চিত হইল” এইরূপ কথিতবিষয়ে প্রামাণ্য-  
 নিশ্চয় এবং নিকটস্থদ্বারাই নিশ্চয়রূপিণী বুদ্ধি অবশ্যই হইয়া থাকে

অতো বিনিশ্চিতার্থেয়মিত্যনুব্যবসায়বান্ ।

অর্থসম্ভারুপমেব তৎপ্রামাণ্যঞ্চ নির্ণয়েৎ ॥ ৩৯০ ॥

কিঞ্চ প্রামাণ্যানুমিত্যাপ্যুপস্থিততদগ্রহঃ ।

শাক্ষিণি স্মাদ্ যতস্তত্রাপ্যুপনীতং তদীয়তে ॥ ৩৯১ ॥

ন কিং প্রমাবানহমিত্যাকাঁরা নিশ্চয়াত্তিকা ।

জায়তেহনুব্যবসিতি প্রামাণ্যেহনুমিত্যেপি তে ॥ ৩৯২ ॥

ব্যাপ্তিজ্ঞানুমিতে দাচ্যাদুপনীতস্য নির্ণয়ে ।

অক্ষজ্ঞানুভবেদাচ্যং কিং নাস্তস্ত্যত্রোপনেতরি ॥ ৩৯৩ ॥

নাপি প্রামাণ্যসন্দেহাজ্জ্ঞানাদাচ্যস্ত বিপ্লবঃ ।

দৃঢ়রূঢ়জ্ঞানশক্ত্যা সংশয়শ্চৈব হিংসনাৎ ॥ ৩৯৪ ॥

বলিয়াই পুরুষ ও “আমি এবিষয়ে নিশ্চয় জ্ঞাত হইলাম” এইরূপ অনুব্যবসায়যুক্ত হইয়া জ্ঞানের প্রামাণ্যকে বিষয়লভারূপে নির্ণয় করিতে পারেন ॥ ৩৮৯-৩৯০ ॥

সাক্ষী প্রথমে ইন্দ্রিয়দ্বারা বিষয়গ্রহণ করিয়া অনুমান দ্বারা তাহার জ্ঞানবিষয়কপ্রামাণ্যনির্ণয় করেন ইহাই নৈয়ায়িকগণের মত—এবিষয়ে দোষ বলিতেছেন—জ্ঞান যেরূপ বিষয়গতপ্রামাণ্যনির্ণয়ে অসমর্থ, সেইরূপ অনুমানও যে অসমর্থ নহে এবিষয়ে যুক্তি কি? যেহেতু জ্ঞানও যেরূপ প্রমাণ, অনুমানও সেইরূপ একটা প্রমাণই মাত্র ॥ ৩৯১-৯২ ॥

যদি বল অনুমানব্যাপ্তিপ্ৰভৃতি সহকারীর দৃঢ়তাবশতঃ প্রামাণ্য-নিশ্চয় সমর্থ তাহা হইলে সন্নিকর্ষপ্রভৃতিসহকারীর দৃঢ়তাবশতঃ প্রত্যক্ষ-গৃহীতজ্ঞানই বা প্রামাণ্যনির্ণয়ে সমর্থ না হইবে কেন? ৩৯৩ ॥

যদি বল প্রত্যক্ষজ্ঞানে প্রামাণ্য-সন্দেহবশতঃই দৃঢ়তা নাই, তাহা হইলে আমরা বলি যে জ্ঞানের দৃঢ়তাবশতঃ সেস্থলে সন্দেহই নাই ॥৩৯৪॥

ঘটকবধে সন্দেহঃ স্মৃত্তমিচ্চয়-বিচ্যুতো ।

সন্দেহান্তক্ষ্যুতেশ্চোক্তৌ কিং দোষং নানুপশ্যসি ॥ ৩৯৫ ॥

কিং প্রত্যক্ষমমানং তে কিংবা দুর্বলমশ্রুতঃ ।

সাভাসঙ্ঘং দ্বয়োশ্চাস্তি মানস্বং চোভয়োঃ সমং ॥ ৩৯৬ ॥

প্রবলান্ধোপনীতেহর্থে নির্ণয়ো যদি নেষাতে ।

দুর্বলানুমানীতে বিশ্বাসো ন তরাং তদা ॥ ৩৯৭ ॥

জ্ঞাতস্যৈব পুনর্জ্ঞানে প্রামাণ্যং গৃহ্যতে কিল ।

তাদৃশ্যাচ্ছে দৃঢ়জ্ঞানে কুতো বা তন্ন গৃহ্যতে ॥ ৩৯৮ ॥

যদি প্রত্যক্ষজ্ঞানে প্রামাণ্যসন্দেহবশতঃ নিশ্চয় নাই এরূপ বল তাহা হইলে অশ্রোত্রাশ্রয় দোষ ঘটে যেহেতু—সন্দেহ দৃঢ়মূল হইলে নিশ্চয়ের অভাব এবং নিশ্চয়ের অভাব হইলেই সন্দেহ সম্ভবপর ॥ ৩৯৫ ॥

তুমি প্রত্যক্ষকে অনুমানাদি অপেক্ষা অপ্রমাণ অথবা দুর্বল কিরূপে বলিতে পার যেহেতু—লোকমধ্যে—প্রত্যক্ষ এবং অনুমান উভয়ের প্রামাণ্য ও অপ্রামাণ্য গৃহীত হইয়া থাকে, অতএব একটিকে অপ্রমাণ বা দুর্বল বলা যায় না ॥ ৩৯৬ ॥

প্রত্যক্ষ ও অনুমানের মধ্যেই বরং প্রত্যক্ষই প্রবল, অতএব যদি প্রত্যক্ষগৃহীতজ্ঞানের দ্বারা প্রামাণ্যনির্ণীত না হয়, তাহা হইলে দুর্বল অনুমানদ্বারা তাহা কিরূপে হইবে ? ॥ ৩৯৭ ॥

প্রথমতঃ প্রামাণ্যটা জ্ঞানেরই বিষয়ীভূত হয়, পরে অনুমান দ্বিতীয়বার উহাকে বিষয় করিয়া থাকে, অতএব এহুণে পরবর্তী অনুমানদ্বারাই প্রামাণ্যনির্ণয় হইবে পূর্ববর্তী জ্ঞানদ্বারা হইবে না ইহার তাৎপর্য কি ? ॥ ৩৯৮ ॥

“জ্ঞানের প্রামাণ্য পরদ্বারাই নির্ণীত হয়” এইরূপ নিজমত রক্ষার জন্তই যদি তুমি অনুমানকে প্রামাণ্যনির্ণায়ক বল তাহা হইলে “জ্ঞানের

পরতত্ত্বস্য রক্ষার্থং যত্নেষ নিয়মস্তব ।

স্বতত্ত্ব-পরিরক্ষার্থং যুক্তি-যুক্ত্যে মমাপায়ম্ ॥ ৩৯৯ ॥

কিঞ্চ প্রবৃদ্ধি সামর্থ্যাৎ প্রামাণ্যানুমিতিস্তব ।

প্রবৃদ্ধেচ্চ সমর্থত্বং কেন নির্ণীয়তে বদ ॥ ৪০০ ॥

ন হি তত্রানুমাতেস্তি সাক্ষিণা কেবলেন চেৎ ।

পিতা তবানুমানস্ত সাক্ষীরক্শে হি সর্ব্বথা ॥ ৪০১ ॥

দূরে প্রামাণ্যশঙ্কা চেন্নোপাস্তে সা কুতো নৃণাম্ ॥

জ্ঞানে জ্ঞাতেহর্থতোহর্থেষ্টেছাঃ কোটি-স্মৃত্যা বুভূৎসয়া ।

প্রাপ্তশঙ্কা তরোর্মূলং চ্ছেত্তুং কোহন্যঃ পরশ্বধঃ ॥ ৪০২ ॥

প্রামাণ্য স্বতঃ সিদ্ধ’ এইরূপ নিজমত রক্ষার জন্ত প্রত্যক্ষজ্ঞানকেই বা আমি প্রামাণ্যনির্ণায়ক বলিব না কেন ? ॥ ৩৯৯ ॥

তুমি যে প্রামাণ্য অনুমানের প্রতি—“সফল প্রবৃদ্ধি জনকত্ব” রূপ হেতু নির্দেশ কর, সেই “সফলপ্রবৃদ্ধিজনকত্ব” কিরূপে নির্ণীত হয় বল দেখি ? ॥ ৪০০ ॥

তাদৃশ হেতুনিশ্চয়ের জন্ত তোমার মতে অনুমানান্তর স্বীকৃত হয়না পরন্তু সাক্ষীকর্তৃকই হেতুনির্গম হয় ইহা বলিয়া থাক । অতএব প্রামাণ্যের হেতুর যথার্থনির্ণায়ক সাক্ষী প্রামাণ্যের যথার্থনির্ণয়েই অসমর্থ হইবেন কেন ? ॥ ৪০১ ॥

সাক্ষীকর্তৃকই যে প্রামাণ্য নিশ্চয় হয় ইহা তোমার মুখদ্বারাই অঙ্গীকার করাইব—যেহেতু—দূরস্থবিষয়েই হেতুর সংশয় হয়, সমীপস্থ বিষয়ে হেতুর সংশয় নাই ইহাই তোমার মত । এখন বল দেখি—দূরস্থে সংশয় এবং সমীপস্থে সংশয়ভাবের কারণ কি ? দূরস্থবস্তুতে “ইহা পুরুষ বা বৃক্ষ” এইরূপ দ্বিধা সত্তা-হেতু সংশয় হয় । সমীপস্থ বস্তুতে তাদৃশ দ্বিধার অভাববশতই সংশয় হয় না, ইহাই যদি তোমার

অতোত্র তন্নিরোধায় বিশেষাবসিতিরূপা ।

সংশয়স্ত হ্রস্বখানমেককোট্যবধারণে ॥ ৪০৩ ॥

তস্মাৎ কথং ন নির্ণীতসমীপস্থার্থধীষু সা ॥

অতোত্র সংশয়োচ্ছিত্তো বাচ্যঃ প্রামাণ্যানিশ্চয়ঃ ॥ ৪০৪ ॥

নাত্র প্রবৃত্তিসামর্থ্যমন্বদ্বাস্ত্যানুমাপকং ।

যতো গৃহীতপ্রামাণ্যজ্ঞানজাতীয়তাপি ন ॥

নবার্থনূত্নজ্ঞানত্বাৎ স্বতস্ত্বং কস্ত্যজেত্ততঃ ॥ ৪০৫ ॥

সমীপগমনে সত্যে বার্থসামর্থ্যশোধনং ।

তৎপ্রমাণুমিতেঃ পূর্বং প্রামাণ্যং সাক্ষিণেক্ষ্যতে ॥ ৪০৬ ॥

উক্তর হয় তাহা হইলে সমীপস্থ পদার্থেও—“এই ব্যক্তি ব্রাহ্মণ অথবা ক্ষত্রিয়” এরূপ সংশয় উপস্থিত হইলে ঐ সংশয়কারণ কাহাচার্য নির্ণীত হইবে? ॥ ৪০২ ॥

যদি সমীপস্থবিষয়ে একতর নিশ্চয়দ্বারাই সংশয় থাকিতে পারেনা, একথা বল তাহা হইলে সমীপস্থ বিষয়জ্ঞানে বিশেষনির্ণয় তোমার অঙ্গীকারই করিতে হয়, যাহা দূরস্থে স্বীকার করা যায় না, পরন্তু তুমি দূরস্থে যে বিশেষনির্ণয় হয়না, নিকটস্থে হয় বলিবে আমার মতে ঐ বিশেষনির্ণয়ের নামই প্রামাণ্য বলিয়া স্বীকার করা হইয়াছে ॥ ৪০৩-৪০৪ ॥

তুমি প্রামাণ্যগ্রহণের প্রতি অনুমান এবং পূর্বপূর্ব নিশ্চিত প্রামাণ্যশালী জ্ঞানের সঙ্গাতীয়ত্ব এই দুইটাকেই হেতু বল, পরন্তু নূতন বস্তুবিষয়ক নূতনজ্ঞানে উক্তহেতুদ্বয় সম্ভবপর হয়না, অতএব উক্ত স্থলে জ্ঞানপ্রামাণ্য স্বতঃই সিদ্ধ হইয়া থাকে ॥ ৪০৫ ॥

যেদ্রুপ সমীপস্থ বিষয়ে অনুমান ব্যতীত স্বতঃই প্রামাণ্য নির্ণয় হয় সেইরূপ দূরস্থবিষয়েও নিকটে গমনাদিদ্বারাই প্রামাণ্য নির্ণয় হয়, অনুমান অপেক্ষা করেনা ॥ ৪০৬ ॥



সাক্ষাচ্ছিষ্কৃতাহারা তেহনুমাশ্চোপজীবিনা ।

সাক্ষী তদক্ষাত্বাৎক্ষো নোপেক্ষোহয়ং মুমুকুভিঃ ॥ ৪০৭ ॥

অপ্রামাণ্যে স্বতন্ত্রং ন যুক্তিযুক্তমতো ন তৎ ॥ ৪০৮ ॥

ভ্রমজ্ঞান-জ্ঞেয়রূপাত্মাত্বভাবো জ্ঞানতা ।

তৎসত্ত্বগ্রাহিণী ভ্রান্তিঃ সাক্ষী চান্তঃ স্বতন্ত্রদৃক্ ॥

উপনায়কশূন্যেন বাহ্যং তদগৃহ্যতে কথং ॥ ৪০৯ ॥

অতোনুমানতো রূপ্যত্বাভাবোপস্থিতির্যদা ।

তদা তদপি গৃহ্নীয়াদिति সর্ব্বমনাকুলং ॥ ৪১০ ॥

নাপি প্রমায়াজনকো দোষাভাবো গুণোপি বা ।

অসল্লিঙ্গপরামর্শাদ্ যতো যাদৃচ্ছিকানুমা ॥ ৪১১ ॥

অতএব সাক্ষীগৃহীত প্রামাণ্যবিষয়ে যে অনুমান হয় সেই অনুমান সাক্ষীর উচ্চিষ্টভোজীই হইয়া থাকে, পরন্তু নিজের উচ্চিষ্টভোজী অনুমান দ্বারা নির্ণীত প্রামাণ্য সাক্ষী গ্রহণ করেন না ॥ ৪০৭ ॥

এস্থলে নৈয়ায়িক আপত্তি করেন যে—প্রামাণ্য বেরূপ স্বতঃ গ্রাহ্য অপ্রামাণ্যও স্বতঃগ্রাহ্য হইতে পারে—তাহার খণ্ডন বলিতেছেন—অপ্রামাণ্য স্বতঃগ্রাহ্য এবিষয়ে কোন যুক্তি নাই ॥ ৪০৮ ॥

সুক্তি প্রভৃতি স্থলে—“ইহা রজত” এইরূপ ভ্রমজ্ঞান হইলে যখন তাহাতে রজতাদিবিষয়ের অলাভ হয় তখনই ঐ জ্ঞান অপ্রমাণ বলিয়া-কথিত হয়। অবিজ্ঞানরজতাদিবস্তুর সত্ত্বাগ্রাহী জ্ঞানকেই ভ্রমজ্ঞান বলা হয়। সাক্ষী অন্তরমধ্যেই জ্ঞান গ্রহণে স্বতন্ত্র, বাহ্যক্ষেত্রে স্বতন্ত্র নহেন, এই জন্যই অপ্রামাণ্য গ্রহণে অগ্র হেতু নাই বলিয়া অপ্রামাণ্য পরতঃ গ্রাহ্য হইয়া থাকে ॥ ৪০৯ ॥

অনুমানদ্বারা তাদৃশস্থলে রজতের অভাব নির্ণীত হইলে অতঃপর পরম্পরাক্রমে জ্ঞানের অপ্রামাণ্যসাক্ষী গ্রহণ করিয়া থাকেন ॥ ৪১০ ॥

সল্লিঙ্গস্য পরামর্শো গুণস্তেহনুমিতৌ মতঃ ।

তদভাবেহপি জাতেয়মনুমা যৎ প্রমাত্ত্বিকা ॥

সর্বত্র চ প্রমায়ান্তদগুণজঙ্ঘকথা বৃথা ॥ ৪১২ ॥

যো ধর্মো ব্যতিরেকেণ ব্যভিচারী সকার্যাকৃৎ ।

কথং সাৎ কারণং যস্মাদন্যয়ি ব্যতিরেকি চ ॥ ৪১৩ ॥

দণ্ডে সতি ঘটাবাদন্যয়স্য নিরূপণম্ ।

যস্মিন্ সত্যেব যদিতি প্রাজ্ঞাঃ প্রাহুর্বিবেকিনঃ ॥ ৪১৪ ॥

সম্প্রতি প্রামাণ্যের জ্ঞান স্বতঃই হইয়া থাকে ইহা নির্ণয়ের পর প্রামাণ্যের উৎপত্তিও স্বতঃই হয় ইহা নির্ণয় করিতেছেন—নৈসর্গিক বলেন যে—আপ্ত অর্থাৎ বিশ্বস্তপুরুষের উক্তিরূপ গুণবশতঃ এবং দোষাভাববশতঃ প্রামাণ্য উৎপন্ন হইয়া থাকে । তাহা সঙ্গত নহে যেহেতু—কোন ব্যক্তি দূর হইতে বাষ্প দেখিয়া উহাকে ধূমজ্ঞানে তথায় বহির অনুমান করিয়া তথায় গমনপূর্বক যদি দৈবাৎ বহিলাভ করে তাহা হইলে এস্থলেই তোমার মতের অর্থার্থ্য ঘটে—যেহেতু—এস্থলে আপ্তবচনরূপ গুণ ছিলনা, দোষের ও অভাব ছিলনা, পরন্তু বাষ্পরূপদোষই বর্তমান ছিল, কিন্তু আমি যে বহির অনুমান করিয়াছিলাম, বহিলাভবশতঃ ঐ জ্ঞানের প্রামাণ্যই হইল ॥ ৪১১ ॥

পূর্কোক্ত বহি অনুমানস্থলে সংহেতু অর্থাৎ বাস্তবিক ধূমের সত্তা ব্যতীতও বহিলাভ হওয়ায়, হেতুর গুণবশতঃই বার্থ অনুমান হইয়া থাকে একথা সর্বত্র বলা অসম্ভব হইল ॥ ৪১২ ॥

যে ধর্মকার্যের ব্যভিচারী হয় উহা কারণ হইতে পারেনা পরন্তু যাহাতে অনন্যব্যতিরেকদ্বারা ব্যাপ্তি গৃহীত হয়, তাহাকেই কারণ বলা, যাইতে পারে ॥ ৪১৩ ॥

দণ্ডে সত্যেব হি ঘটো দণ্ডাভাবেন কুত্রচিৎ !  
 অতোহ্ময়োক্তির্মাণ্ডৈবং নান্য়থা ব্যভিচারতঃ ॥ ৪১৫ ॥  
 দণ্ডে সত্যপি মৃৎপিণ্ডাচ্ছভাবে যদ্ঘটোপি ন ।  
 রাসভে সত্যপি ঘটো জায়তে চ স্বকারণাৎ ॥ ৪১৬ ॥  
 অতোত্র দোষে সতি চ ভ্রমাভাবো ন দূষণম্ ।  
 দোষে সত্যেব তু ভ্রান্তিরিতি সোপি যতোহ্ময়ী ॥ ৪১৭ ॥  
 এবঞ্চ জ্ঞানসামগ্র্যাং সত্যামেব প্রমা ভবেৎ ।  
 তদভাবেতু ন ভবেদিত্যেবালং মমাপি হি ॥ ৪১৮ ॥

“দণ্ড থাকিলেই সে স্থলে ঘট থাকিবে” এরূপ অর্থ নিয়ম নাই যেহেতু—কোনও স্থলে ঘট নাই অথচ দণ্ড থাকিতে দেখা যায় । পরন্তু ঘট উৎপন্ন হইতে হইলে দণ্ড থাকিতেই হইবে এরূপ নিয়মই সম্ভব সম্ভব ॥ ৪১৪ ॥

“দণ্ডের সত্তায়ই ঘটোৎপত্তি সম্ভব এইরূপ অর্থ ব্যাখ্যাই স্বীকার্য্য পরন্তু দণ্ড থাকিলে অবশ্যই ঘট থাকিবে এরূপ ব্যাখ্যাই স্বীকার্য্য নহে, তাহা হইলে অরণ্যে একটীদণ্ড আছে দেখা গেল, পরন্তু এখানে ঘট দেখা যাইতেছেনা বলিয়া নিয়মের ব্যভিচার হয় ॥ ৪১৫ ॥

কোনস্থলে দণ্ড থাকিলেও মৃৎপিণ্ডপ্রভৃতির অভাবে ঘট উৎপন্ন হইল না, কোনস্থলে ঘট উৎপন্ন হইবার সময় একটী মৃৎপিণ্ডবাহক গর্দভ তথায় বর্তমান ছিল, এই জন্ত রাসভ থাকিলেই ঘট হইবে এইরূপ নিয়ম হয় না, পরন্তু ঘট উৎপত্তি হইলে দণ্ড থাকিতেই হইবে এইরূপই নিয়ম হটয়া থাকে ॥ ৪১৬ ॥

এইরূপ যেস্থলে দোষবশতঃ ভ্রম জন্মে সেই স্থলেও “দোষ থাকিলেই ভ্রম হইবে” এরূপ নিয়ম বলা যায় না, যেহেতু বাস্পরূপদোষস্থলে ভ্রম

তস্মাস্তু মশ্ব সামগ্র্যাং প্রমাসামগ্রাপি প্রমাম্ ।

সামান্যরূপাং কুর্যাদিত্যাঙ্কেপো নির্নিবন্ধনঃ ॥ ৪১৯ ॥

সুহৃদ্বাবেন পৃচ্ছন্তঃ প্রতি তু প্রতিবন্ধিকা ।

একা ফলবলাত্তত্র নাপরেহ্যত্তরং বদেৎ ॥ ৪২০ ॥

যাদৃচ্ছিকে যদৃচ্ছিব ভ্রমশ্চ প্রতিবন্ধিকা ।

দোষশ্চ জাগরুকহ্যত্তদ্রোধে তদপেক্ষণং ॥ ৪২১ ॥

না হইয়া বহিলাভও হইয়া থাকে, ইহা পূর্বে প্রদর্শিত হইয়াছে । পরন্তু “ভ্রম হইলে দোষ অবশ্যই থাকিবে” এইরূপ নিয়মই সঙ্গত ॥ ৪১৭ ॥

ইহাচার্য্য জ্ঞানসামগ্রীসত্ত্বেই প্রমা জন্মে, জ্ঞানসামগ্রীর অভাবে প্রমা জন্মে না ইহাই সিদ্ধ হইল ॥ ৪১৮ ॥

তार्কিকগণ বলেন যে স্থলে ভ্রমসামগ্রী এবং প্রমাসামগ্রী উভয়ের সমাবেশ রহিয়াছে সেস্থলে অর্থাৎ যে স্থানে বাস্পরূপ ভ্রমের সামগ্রী এবং চক্ষুঃ প্রভৃতি প্রমাসামগ্রী বর্তমান আছে পূর্বোক্ত তাদৃশ স্থলে—সামান্যত জ্ঞানমাত্রই হইয়া থাকে, কিন্তু তাদৃশ জ্ঞানের প্রামাণ্য নির্ণয় হয় না, পরন্তু আমরা তাদৃশস্থলে প্রমাজ্ঞানই স্বীকার করি যেহেতু দোষহেতু-বর্তমান থাকিলেই ভ্রম হইবে এরূপ নিয়ম নাই ॥ ৪১৯ ॥

প্রমা ও ভ্রম এই উভয়ের সামগ্রীসমাবেশস্থলে কেবলমাত্র প্রমাই জন্মিয়া থাকে ইহার কারণ যদি সুহৃদ্বাবে জিজ্ঞাসা কর তাহা হইলে উত্তর এই যে—তাদৃশস্থলে প্রমারূপ কার্য্য দৃষ্ট হয় বলিয়া অনুভবই প্রমাণ, অতএব প্রমাসামগ্রী দোষসামগ্রীর প্রতিবন্ধক ইহাই কল্পনা করিতে হয় ॥ ৪২০ ॥

বিশেষতঃ যাদৃচ্ছিকপ্রমাস্থলে অর্থাৎ যেস্থলে বাস্পরূপ দৃষ্ট-হেতু-দর্শনেও যথার্থ বহি লাভ হয় তাদৃশস্থলে ঈশ্বরইচ্ছাই দোষনিবারক বলিয়া কল্পিত হয় ॥ ৪২১ ॥

প্রমা সামগ্র্যেব শক্তা স্বফলং সাধয়েত্তদা ।

অতো যাদৃচ্ছিকী সাত্ত্বন্ত্যাত্রে তদপেক্ষণাৎ ॥ ৪২২ ॥

অন্যত্র সাপি নাপেক্ষ্যা গুণান্তৎ ক প্রমোদয়ঃ ॥ ৪২৩ ॥

যতো বহ্যশুম্না সেয়ং ততো ধূমত্বধীবলাৎ ।

তজ্জন্মবাচ্যং নান্যস্মাদৃষক্ মস্তাগ্নিলিঙ্গতা ॥ ৪২৪ ॥

যথান্যত্র ভ্রমাকারা সাধীধূমভ্রমাদভূৎ ।

তথৈবেয়ং জনৌ কোপি ন বিশেষো নয়োর্দ্বয়োঃ ॥ ৪২৫ ॥

প্রবৃত্ত্যন্তরকালং তু বিসংবাদাদসৌ ভ্রমঃ ।

সংবাদেন প্রমা সেয়মিতি নির্ণীয়তে বুধেঃ ॥ ৪২৬ ॥

উক্ত ঈশ্বরইচ্ছাধারা প্রতিবন্ধক নিরস্ত হইলে প্রমাসামগ্রী স্বয়ংই নিজকার্য্য অর্থাৎ প্রমা উৎপাদনে সমর্থ হয়, যেহেতু প্রমাসামগ্রী প্রতিবন্ধক নিবারণে যদৃচ্ছা অর্থাৎ ঈশ্বরেচ্ছার অপেক্ষা করে সেই জন্তই উক্ত প্রমাকে যাদৃচ্ছিকী প্রমা বলা হয় ॥ ৪২২ ॥

প্রতিবন্ধকশূন্যস্থলে যদৃচ্ছা অর্থাৎ ঈশ্বরেচ্ছার অপেক্ষা নাই, অতএব পৃক্কোক্তগুণ হইতে প্রমা উৎপন্ন কুত্রাপি দৃষ্ট হয় না ॥ ৪২৩ ॥

যাদৃচ্ছিকবহ্নি অনুমানস্থলে ধূমজ্ঞান হইতেই বহ্নি অনুমান হয় ইহা অস্বীকার করিলে ধূম কুত্রাপি বহ্নি অনুমানের হেতু হইতে পারে না ॥ ৪২৪ ॥

হৃদপ্রভৃতিস্থলে বাষ্পবর্ণনাদিবশতঃ ধূমভ্রমে বেরূপ বহ্নির অনুমান জন্মে পরন্তু পশ্চাৎ অনুসন্ধানে তথায় বহ্নিসত্তা উপলব্ধ হয় না, সেইরূপ যাদৃচ্ছিকবহ্নি অনুমানস্থলেও বাষ্পরূপ ধূমদর্শনেই অনুমান হয় পরন্তু যদৃচ্ছাক্রমে তথায় বহ্নির লাভ হইয়া থাকে বলিয়া উহা প্রমাজ্ঞান বলিয়া নির্ণীত হয় ॥ ৪২৫-৪২৬ ॥

উৎপত্তিস্তূভয়োরেক প্রকারা নাত্র সংশয়ঃ ।  
 তস্মাদ্ভুক্তো গুণো ন্যো বা কল্পনীয়ো ন জন্মনি ॥ ৪২৭ ॥  
 লিঙ্গভ্রমাখ্যানুমান-দোষে সত্যেব যাভবৎ ।  
 দোষাভাবানপেক্ষেব সেয়ং যাদৃচ্ছিকপ্রমা ॥ ৪২৮ ॥  
 প্রময়া নাম্বয়ো যশ্চ ব্যতিরেকোপি যশ্চ ন ।  
 দোষাভাবঃ স কুত্রাপি ন প্রমাং প্রতিকারণম্ ॥ ৪২৯ ॥  
 এবঞ্চ ভাবাভাবাখ্যগুণজা নৈব যা প্রমা ।  
 তৎস্বতন্ত্বং মহত্ত্বমিত্যাঙ্কস্বত্ববাদিনঃ ॥ ৪৩০ ॥  
 কার্য্যশ্চৈবং ব্যবস্থিত্যা সর্ব্বমাসীদনাকুলং ॥ ৪৩১ ॥  
 তস্মাপি চোত্তরং ক্রমো যস্তথাপি দূরাগ্রহী ।  
 যদ্ব্যর্থসত্তাত্রগুণস্তথাপি ন গুণাজ্জনিঃ ॥ ৪৩২ ॥

এইরূপে ভ্রম ও প্রমার উৎপত্তি এক রীতি অনুসারেই হইয়া থাকে ।  
 অতএব কোথায়ও যথার্থহেতুজ্ঞানাদির অপেক্ষা নাই ॥ ৪২৭ ॥

হেতুভ্রমরূপদোষগতায়ও বাদৃচ্ছিকঅনুमानে প্রমাজ্ঞানের উৎপত্তি  
 হওয়ায় কোথায়ও প্রমাজ্ঞানে দোষাভাবের অপেক্ষা নাই ইহা নির্ণীত  
 হইল ॥ ৪২৮ ॥

প্রমার সহিত দোষাভাবের অম্বয় ব্যাপ্তি কিম্বা ব্যতিরেক ব্যাপ্তি  
 কোনটাই বর্ত্তমান নাই । অতএব দোষাভাব কোথায়ও প্রমার প্রতি  
 কারণ নহে ॥ ৪২৯ ॥

এইরূপে দেখা গেল যে—প্রমা সৎ হেতুপ্রভৃতি গুণজন্মও নহে,  
 দোষাভাব জন্মও নহে । অতএব প্রমা কেবলমাত্র স্বতঃই উৎপন্ন হয়  
 ইহাই তত্ত্ববাদিগণের সিদ্ধান্ত ॥ ৪৩০ ॥

এইরূপে প্রমারূপকার্য্যের ব্যবস্থানিবন্ধন সমস্তই সঙ্গতভাবে সিদ্ধ  
 হইল ॥ ৪৩১ ॥

পরোক্ষানুমিতের্জন্মশ্রুতৌ যন্তে ন কারণম্ ।

অনুথা ভাব্যানুমিতেরসংভবমনুস্মর ॥ ৪৩৩ ॥

নাট্যৈশ্বরার্থধীরত্র গুণো ভবিতুমর্হতি ।

যক্ষীত্বেনাখিলে কার্যো সা হেতুর্ন গুণ স্বতঃ ॥ ৪৩৪ ॥

গুণত্বেনাপি হেতুত্বে কল্পনা-গৌরবং ভবেৎ ।

স্বতন্ত্বেনানুথা সিদ্ধেঃ-কল্পকধন কিঞ্চন ॥ ৪৩৫ ॥

লিঙ্গভ্রমাদেব সাভূদনুমা লৈঙ্গিকী যতঃ ।

অর্থসত্তাদয়স্তদ্বীমানত্শ্রানুমাপকাঃ ॥ ৪৩৬ ॥

যদি কেহ হরাগ্রহবশতঃ প্রমাকে গুণজ্ঞ বলিতে চাহে তাহা হইলে তাহার উত্তর এই যে—যাদৃচ্ছিকপ্রমা স্থলে যদি বহিরূপ বিষয়ের সত্তাকেই গুণ বল, তাহা হইলেও তাহা হইতে অর্থাৎ ঐ গুণ হইতেই প্রমার উৎপত্তি হয় নাই, যেহেতু অপ্ৰত্যক্ষবস্তুবিষয়কঅনুमानে অনুমানের প্রতি কোথায়ও অর্থসত্তা অপেক্ষা করে না, অনুমানসত্ত্বই যদি অর্থসত্তাপেক্ষা বল তাহা হইলে বহিঃশূন্যবহিঃশালা দেখিয়া ভবিষ্যৎ বহির অনুমান না হইতে পারে ॥ ৪৩২-৪৩৩ ॥

( সম্প্রতি পক্ষধর মিশ্রের মতে দোষ বলিতেছেন— )

পক্ষধর সর্বত্রই প্রমা স্থলে বস্তুবিষয়ক ঐশ্বরিকজ্ঞানকেই গুণ বলিয়া স্বীকার করেন, এস্থলে আমাদের বক্তব্য এই যে—কার্য্যসামান্তের প্রতি ঈশ্বরজ্ঞান, ঈশ্বরজ্ঞানস্বরূপেই কারণ পরন্তু গুণস্বরূপে কারণ নহে ॥৪৩৪॥

ঈশ্বরজ্ঞান ঈশ্বরজ্ঞানস্বরূপেই সকলের হেতু বলিয়া নির্ণীত, যদি প্রমা স্থলে তাহাকে গুণস্বরূপে হেতুকল্পনা কর তাহা হইলে কল্পনা গৌরব হইয়া থাকে, অতএব প্রামাণ্য স্বতঃই সিদ্ধ হয় বলিয়া, প্রামাণ্যের অন্তঃপত্তিক্রম দোষপ্রদর্শনদ্বারা প্রামাণ্যাদিক্রির জ্ঞ অজ্ঞ কোন বস্তুর কল্পনা করিতে পার না ॥ ৪৩৫ ॥

কিং চার্থধীত্বতঃ সা শ্রান্তত্তদর্থেষু কারণং ।  
 জ্ঞানধীত্বেন চ জ্ঞানে ন গুণোসৌ ভ্রমপি যৎ ॥  
 তত্ত্বদুক্তগুণোথাভূদেবমপানুমা ন সা ॥ ৪৩৭ ॥  
 করোমীদমিদং চেতি তত্ত্বৎকার্যং করোত্যপি ।  
 অণুবুদ্ধান্যকরণমভ্রান্তস্য কথং বদ ॥ ৪৩৮ ॥  
 গুণানপেক্ষ এবাসৌ ভ্রমং কুর্য্যাৎ কিল প্রভুঃ ।  
 গুণৈঃ কিল প্রমাং কুর্য্যান্ন স্বতন্ত্রেহন্যতন্ত্রতা ॥ ৪৩৯ ॥  
 ভ্রমজ্ঞানং যথা কুর্য্যাৎ প্রমাং কুর্য্যান্তথৈব হি ।  
 দ্বিপ্রকারতয়া কর্ত্বুং কিং স তार्কিককিঙ্করঃ ॥ ৪৪০ ॥

যেহেতু অনুমান হেতুজ্ঞানপ্রণয় সেইজন্য বাদ্ভিক্ষকঅনুমানও মিথ্যা-  
 হেতুর জ্ঞান হইতেই হয়। থাকে, পরন্তু তথায় বর্তমান বিষয়সত্তাদি  
 কেবলমাত্র উৎপন্ন অনুমানের প্রামাণ্য সাধনই করিয়া থাকে ॥ ৪৩৬ ॥

ঈশ্বরজ্ঞান তোমার মতে বহিঃপ্রভৃতি অর্থবিষয়ে অথবা অনুমানাত্মক  
 জ্ঞানবিষয়ে কারণ তাহা বল দেখি ? যদি অর্থবিষয়ে বল তাহা হইলে  
 ঘটপটাদির কারণ হইতে পারে জ্ঞানের কারণ হইতে পারে না। আর  
 জ্ঞানবিষয়ে কারণ বলিলে প্রমাজ্ঞান ও ভ্রমজ্ঞান সামান্য জ্ঞানমাত্রেরই কারণ  
 হইতে পারে, অতএব ঈশ্বরজ্ঞান প্রমামাত্রের কারণ হইতে পারে না ॥ ৪৩৭ ॥

ঈশ্বর অর্থবিষয়কজ্ঞানদ্বারা অর্থসৃষ্টিই করিয়া থাকেন, পরন্তু অর্থবিষয়ক  
 জ্ঞানদ্বারা জ্ঞানোৎপাদন অভ্রান্ত ঈশ্বরের পক্ষে যুক্ত নহে ॥ ৪৩৮ ॥

সর্ববিষয়ে সমর্থ ঈশ্বর গুণাপেক্ষা ব্যতীতই ভ্রম উৎপাদন করিয়া  
 থাকেন পরন্তু প্রমা উৎপাদনে গুণের অপেক্ষা এইরূপ বলিতে পার না,  
 যেহেতু তিনি স্বতন্ত্র সেইজন্য প্রমাউৎপাদনেও তাহার অণু সাহায্য  
 আবশ্যক হয় না ॥ ৪৩৯ ॥



অর্থপ্রমা যদি গুণঃ প্রমায়ামৈশ্বরীৰ্য্যতে ।  
 ভ্রান্তার্থো রজতাদিঃ সন্ন্যথা খ্যাতিবাদিনঃ ॥  
 অর্থসত্ত্বা প্রমা চৈশী তদ্ভ্রমেত্যস্তি তে মতে ॥ ৪৪১ ॥  
 স্বদুক্তগুণসংজাতৌ ধৌ চ জাতৌ ভ্রমাভ্রমৌ ।  
 গুণজহাৎ প্রমাত্মক্ষেদ্বয়োরপি কুতো ন তৎ ॥ ৪৪২ ॥  
 যদি তত্র সতোর্থশ্চ প্রমৈশী তে গুণস্তদা ।  
 লঘ্বী তত্রার্থসন্তেব গুণোভূন্ন তু তৎপ্রমা ॥ ৪৪৩ ॥  
 সা চানুমায়াং হেতুর্ন গুণজা সা প্রমা কথং ॥ ৪৪৪ ॥

ঈশ্বর গুণাপেক্ষাব্যতীতই যেক্রম ভ্রমজ্ঞান উৎপাদন করেন সে-  
 রূপ গুণাপেক্ষাব্যতীতই প্রমাজ্ঞানও উৎপাদন করেন ইহাই সিদ্ধান্ত  
 পরন্তু তিনি তार्কিকগণের ভৃত্য নহেন যে—উভয়স্থলে ভিন্ন ভিন্ন রীতি  
 অবলম্বন করিবেন ॥ ৪৪০ ॥

যদি তार्কিকগণ প্রমাজ্ঞানস্থলে ঈশ্বরীয় অর্থ প্রনাকেই গুণরূপে  
 বলেন তাহা হইলে “শুক্তি রজত” স্থলেও শুক্তিতে আরোপিত রজতের  
 অন্ত্রত্ব আপনাদিতে সত্তাবশতঃ এবং তদ্বিষয়ে ঈশ্বরের প্রমাজ্ঞান  
 রূপগুণ বর্তমান থাকায় প্রমাজ্ঞানের জ্ঞায় এই ভ্রমজ্ঞানেরও প্রামাণ্য  
 হইতে পারে ॥ ৪৪১ ॥

যদি বল “শুক্তি রজত” জ্ঞানে আরোপিত রজত অন্যত্র আপনা-  
 দিতে আছে, অতএব তদ্বিষয়ক অর্থাৎ অন্যত্র বিद्यমান যথার্থবস্তু  
 বিষয়ক প্রমাকে গুণ না বলিয়া তথায় অর্থাৎ জ্ঞানস্থলে বর্তমান যথার্থ  
 বস্তুবিষয়ক প্রমাকে কারণ বলিব—তাহা হইলে লাঘববশতঃ কেবলমাত্র  
 অর্থসত্ত্বাকে কারণ বলিয়া কল্পনা করাই উচিত, অর্থসত্ত্বা ভবিষ্যদ্বিষয়ের  
 অনুমানে কারণ নহে ইহা পূর্বেই বলিয়াছি ॥ ৪৪২—৪৪৪ ॥

গুণস্য সৰ্বমাত্রেণ প্রামাণ্যং ভগ্যাতে যদি ।

তদা সামান্যসামগ্রী মাত্রজগ্যাপ্রমা মমঃ ॥

সৰ্ব্বাপ্যভূৎ স্বতস্ত্বশ্চ কেন বা হানিরূঢ়তাং ॥ ৪৪৫ ॥

ঈদৃগ্ গুণাচ্ছুতীনাঞ্চ মানতা জানতাং ভবেৎ ।

কেন তাসাং জনিঃ কল্যা তেন তে হীনতাপ্যভূৎ ॥ ৪৪৬ ॥

অনুভূতারোপকালে গুবর্বা সাপ্যস্তি তে মতে ।

লঘুশ্চ পক্ষে হস্তি ত্বাং গুরুশ্চাপি নিহন্ত্যহো ॥ ৪৪৭ ॥

অর্থসত্তারূপ গুণসত্তামাত্রেই প্রামাণ্য হইয়া থাকে ইহা যদি তোমার মত হয় তাহা হইলে জ্ঞানের সামগ্রী সামান্যমাত্রদ্বারাই প্রামাণ্য ইহা আমার মত জানিবে, অতএব প্রামাণ্য স্বতঃই হইয়া থাকে, এই মতের কিছুমাত্র হানি হইতে পারে না ॥ ৪৪৫ ॥

গুণসত্তামাত্রেই যদি প্রামাণ্য সিদ্ধ হয় তাহা হইলে বেদবাক্যজনিত প্রমাণ ও ঈশ্বরীয় প্রমারূপ গুণসত্তাবশতঃই প্রামাণ্য উৎপন্ন হয় বলিয়া তদ্বিষয়ে আপ্ত উক্তিরূপ গুণসিদ্ধির জন্য বেদের উৎপত্তি কল্পনা অসম্ভব হয়। পরন্তু তদভাবে অकारणे বেদের উৎপত্তিকল্পনায় তোমার মতেরই হীনতা হইয়া থাকে ॥ ৪৪৬ ॥

তুমি জ্ঞানস্থলে বর্তমান সদর্থবিষয়কপ্রমাণকেই প্রামাণ্য কারণ বলিয়াছ পরন্তু তাহা হইলেও দোষ হয়। যেহেতু—কোনস্থলে পূর্বে ঘটরূপে বিষয় বর্তমান ছিল, তৎকালে উহা তোমার অনুভূতও হইয়াছিল। পশ্চাৎ ঘটের অবর্তমানকালে যদি ঐস্থানে তুমি ঘটকল্পনা কর তাহা হইলে উক্ত ঘটজ্ঞান সদর্থবিষয়কই হয় (যেহেতু—কল্পিতঘট পূর্বে তথায় ছিল বলিয়া সদ্বস্তই বলিতে হইবে) পরন্তু উক্তঘটজ্ঞানের প্রামাণ্য হয় না, এইরূপে লঘুভূত অর্থসত্তাশুরুত্ব এবং গুরুভূত অর্থসত্তার প্রামাণ্য শুরুত্ব উভয়ই তোমার বিরুদ্ধ হইয়া থাকে ॥ ৭ ॥ ৪৪

উপাদানাপরোক্ষেনৈব সা কারণং কিল ॥ ৪৪৮ ॥

কর্তৃজ্ঞানং তথৈবানুৎপন্নকার্যেষু কারণং ।

ন চেদ্ ঘটাদিকর্তৃত্বং কুলালস্ত ন শোভতে ॥ ৪৪৯ ॥

জ্ঞানোপাদানমাত্মা তে তদ্বীহে নৈশ্বরী মতিঃ ।

কারণং শ্রাদর্থধীত্বেনাপি হেতুত্বকল্পনং ॥

ত্বছাত্রগোরবায়ৈব ভারস্তে গোরবায়ন ॥ ৪৫০ ॥

পুংনিষ্ঠস্ত গুণো লোকে পুংসি তজ্জ্ঞানধর্ম্মিণি ।

গুণোগ্নাত্রানুমান্ত্র চিত্রং শাস্ত্রপ্রবর্তনং ॥ ৪৫১ ॥

সর্ব্বজ্ঞেশপ্রমা নৃণাং গুণশ্চেৎ ক ভ্রমো ভবেৎ ।

গুণে সতি প্রমাবশ্যং ভাবাদ্দোষবিরোধিনি ॥ ৪৫২ ॥

ঈশ্বরজ্ঞান কার্যাসামান্যের উপাদানসমূহের প্রত্যক্ষজ্ঞানরূপেই কারণ পরস্তু গুণরূপে নহে ॥ ৪৪৮ ॥

এই ঘটাদির কর্তা কুলাল প্রভৃতির জ্ঞানও অনুৎপন্নকার্যে উপাদান-সমূহের অপরোক্ষজ্ঞানরূপেই কারণ, অন্যথা কুলালাদির ঘটাদি কণ্ডু হইতে পারে না ॥ ৪৪৯ ॥

এইরূপ সিদ্ধান্তে এবং তোমার মতেও জীবজ্ঞানের উপাদান কারণ । ঈশ্বরজ্ঞান “জীব মৃত্তিকাদ্বারা ঘট করিতেছে” এইরূপ জীবাদি জ্ঞানত্বরূপেই কারণ হইয়া থাকে, উহাকে আবার অর্থজ্ঞানত্বরূপে কারণ-কল্পনা করিলে তোমার শাস্ত্রেরই গোরব ( গুরুত্ব দোষ হয় ) পরস্তু তোমার কোন গোরব ( সম্মান ) হয় না ॥ ৪৫০ ॥

লোকে জ্ঞানসাধন অজ্ঞনাদিগুণজ্ঞানের আশ্রয়পুরুষেই বর্তমান থাকিল্লা উক্তপুরুষেরই জ্ঞান জন্মাইয়া থাকে, পরস্তু ঈশ্বরপ্রমারূপ গুণ ঈশ্বরে এবং অহুমানজ্ঞান পুরুষান্তরে বলিয়া কার্যকারণের বিরুদ্ধাশ্রয়কল্পনাকারী তোমার শাস্ত্র অতি বিচিত্র হইয়া থাকে ॥ ৪৫১ ॥

প্রসিদ্ধগুণসংত্যাগেনাপ্রসিদ্ধগুণোহনং ।

ন গুণঃ শোধিতধিয়াং স্তুধিয়াং কুধিয়ামপি ॥ ৪৫৩ ॥

দোষে সত্যপ্রমা সর্ব্বা দোষাভাবেন সা ক্ৰটিৎ ।

তৎ স্বতস্ত্বং ন তত্ত্বমিতি তত্ত্ববিদাং মতম্ ॥ ৪৫৪ ॥

জ্ঞানসামান্যসামগ্রীজ্ঞানং সঞ্জয়য়েদ্ধুবং ।

কার্য্যশ্চোপার্জিকামেব যৎসামগ্রীং বিদুবুধাঃ ॥ ৪৫৫ ॥

জ্ঞানঞ্চ জ্ঞেয়সাপেক্ষং জ্ঞেয়ঞ্চাস্তি যথা যথা ।

তথৈব বিষয়ীকুর্যাৎ স্বযোগ্যং সতি সাধনে ॥ ৪৫৬ ॥

ঘটোরমিতি হি জ্ঞানে চক্ষুশা চ ঘটেন চ ।

তৎসংসর্গে নৈব চালমেবমেব স্থলাস্তুরে ॥ ৪৫৭ ॥

সর্ব্বজ্ঞ ঈশ্বরের প্রমা জীবজ্ঞানের প্রতি গুণ হইলে উহা ( ঈশ্বর-  
প্রমা ) সর্ব্বত্র নিত্য বলিয়া কোথায়ও ভ্রম হইতে পারে না ॥ ৪৫২ ॥

অতএব লোকপ্রসিদ্ধ-হেতুজ্ঞানাদিরূপ গুণ পরিত্যাগ করিয়া অপ্রসিদ্ধ  
ঈশ্বরপ্রমাকে গুণরূপে কল্পনা পাণ্ডিত বা পামর কাহারও গুণের পরিচায়ক  
নহে ॥ ৪৫৩ ॥

অতএব দোষ থাকিলেই ভ্রম হয় এবং দোষাভাবে ভ্রম হয় না এইরূপ  
নিয়মহেতু—অপ্রামাণ্য স্বতঃই হইয়া থাকে ইহা তত্ত্ববাদিসম্মত নহে ॥ ৪৫৪ ॥

জ্ঞানিগণ কার্য্যসম্পাদিকা বিষয়সমষ্টিকেই কার্য্যসামগ্রী বলিয়া থাকেন,  
অতএব জ্ঞানসামান্যের সামগ্রীই জ্ঞান জন্মাইয়া থাকে ॥ ৪৫৫ ॥

জ্ঞান জ্ঞেয়বস্তুসাপেক্ষ, উক্ত জ্ঞেয়বস্তু যে ভাবে বর্ত্তমান থাকে, জ্ঞানও  
স্বকীয় সাধনসাহায্যে তাহাকে সেই প্রকারেই বিষয় করিয়া থাকে ॥ ৪৫৬ ॥

চক্ষু প্রভৃতি ইন্দ্রিয় এবং ঘটাদিবিষয় বর্ত্তমানে উভয়ের সংসর্গে “ইহা  
ঘট” এইরূপ জ্ঞান হইয়া থাকে । এইরূপ পটপ্রভৃতি যাবতীয় বস্তুজ্ঞানেই  
নিয়ম রহিয়াছে ॥ ৪৫৭ ॥

সেয়ং জ্ঞানস্ত সামান্যসামগ্রী সা চ ধীঃ প্রমা ।  
 তন্ন প্রমাখ্য-বোধস্ত সাধনেচ্ছানুধাবনং ॥ ৪৫৮ ॥  
 গোবৎসজননে গোভির্গোবৃষৈরেব পূর্য্যতে ।  
 বিজ্ঞাতীয়স্ত বৎসস্ত তৎসদৃক্ষা পরোপি চ ॥ ৪৫৯ ॥  
 মহিষো বা পিশাচো বা কশ্চিন্মিষ্টীয়তে যতঃ ।  
 অতঃ স্বযোগ্যার্থ-বোধে চক্ষুষাচ্ছন্ন মাচ্ছতে ॥ ৪৬০ ॥  
 স্বাযোগ্যবিপরীতার্থধীষু দোষোপ্যাপেক্ষাতে ॥ ৪৬১ ॥  
 ইন্দ্রিয়স্বার্থসম্বন্ধে জ্ঞানসামান্য কারণং ।  
 যচ্চক্ষুঃ শুক্তিসংযোগি সা চ রূপ্যোপমা রূচা ॥  
 প্রতীত্যা ব্যবহৃত্যাচারোপ্যং রূপ্যোপমং কিল ॥ ৪৬২ ॥  
 ইথং রূপ্যভ্রমস্তস্মাং মস্তাদেৰ্ণ ভ্রমোত্র তৎ ॥ ৪৬৩ ॥

বিষয় ও ইন্দ্রিয়ের সন্নিকর্ষই জ্ঞানসামান্যের সামগ্রীরূপে এবং তজ্জাত জ্ঞানই প্রমারূপে কথিত হয় । প্রমার লক্ষণে ইহার অতিরিক্ত কল্পনার আবশ্যক হয় না ॥ ৪৫৮ ॥

গোবৎসজননের জন্য গো সকলের গোরুষের সঙ্গমই অপেক্ষা করে, গোগর্ভে বিজ্ঞাতীয় মহিষাদি বৎস বা বিকৃতাকার বৎসদর্শনে তথায় বিজ্ঞাতীয় মহিষ বৎস উৎপাদনের কারণরূপে সঙ্গত মহিষ এবং বিকৃত বৎসস্থলে পিশাচাদিরই কল্পনা হইয়া থাকে । অতএব নিজের যোগ্য বিষয়গ্রহণে চক্ষু ব্যতীত অন্য কারণ কল্পনা অনাবশ্যক ॥ ৪৫৯-৪৬০ ॥

নিজের গ্রহণযোগ্য বিপরীতবস্তুবিষয়কবুদ্ধির প্রেতি দোষেরও অপেক্ষা আছে ॥ ৪৬১ ॥

ইন্দ্রিয়ের সহিত বিষয়ের সম্বন্ধে জ্ঞানসামান্যের প্রেতি কারণ বলা হইয়াছে । “শুক্তি রজত” জ্ঞানে চক্ষুর সহিত শুক্তির সংযোগ নিবন্ধন

চক্ষুস্থপীতপিন্ডেন যোগাচ্ছ্যেপি পীতধীঃ ।  
 অতঃ পারম্পর্য্যতোর্থসম্বন্ধোস্তি ভ্রমেপি চ ॥ ৪৬৪ ॥  
 সাদৃশ্যং সদৃশান্ত্যর্থজ্ঞাপনায় স্বয়ং পটু ।  
 তদেকত্বজ্ঞাপনায় দোষাল্লোষণপেক্ষতে ॥ ৪৬৫ ॥  
 অতোক্তান্ত্যাতাবোধে দোষোপ্যস্বিগ্ন্যতে বুধৈঃ ।  
 অত্যন্তমসতোর্থস্য সত্তাধীঃ কথমন্তথা ॥ ৪৬৬ ॥  
 বিশেষণাভেদবোধে বিশেষ্যেন্দ্রিয়সঙ্গমঃ ।  
 প্রমাস্বলং মে সামান্য সামগ্রী সা ভ্রমেহপি যৎ ॥ ৪৬৭ ॥

এবং শুক্তির দীপ্তি প্রতীতি ও ব্যবহারবিষয়ে রক্তসামান্যবন্ধন উক্ত  
 শুক্তি রক্ততুল্যই হইয়া থাকে অতএব তাহাতে রক্তভ্রম সম্ভবপর হয়,  
 পরন্তু মদীভ্রম হইতে পারে না ॥ ৪৬২-৪৬৩ ॥

“পীত শব্দ” জ্ঞানস্থলেও চক্ষুস্থিত পীতপিত্ত যোগহেতুই শব্দেও  
 পীতবর্ণ বুদ্ধি হইয়া থাকে। অতএব ভ্রমস্থলেও পরম্পরা সম্বন্ধে অর্থ  
 ( বিষয় ) সম্বন্ধ বর্তমান আছে ॥ ৪৬৪ ॥

সাদৃশ্যধর্ম্ম স্বয়ংই সদৃশ অন্য বস্তুর জ্ঞানজননে সমর্থ, পরন্তু একত্ব  
 ভ্রম উৎপাদনে দোষের সাহচর্য্য অপেক্ষা করে ॥ ৪৬৫ ॥

অতএব একবস্তুর অন্যান্যবস্তুজ্ঞানবিষয়ে পণ্ডিতগণ তথায় কারণরূপে  
 দোষের সন্ধান করেন। অন্যথা যাহাতে ( শুক্তিপ্রভৃতিতে ) যে বস্তুর  
 ( রক্তত্ব প্রভৃতির ) একান্তই সত্তা নাই তাহাতে তাহার জ্ঞান কিরূপে  
 হইতে পারে ॥ ৪৬৬ ॥

আমার মতে বিশেষণের সহিত বিশেষ্যের অর্থাৎ “ইটা ঘট” এইরূপ  
 জ্ঞানে বিশেষণ “ঘট”পদার্থের সহিত বিশেষ্য “এতৎ” পদার্থের অভেদ-  
 জ্ঞানজননে বিশেষ্য “এতৎ” পদার্থও চক্ষুরূপ ইন্দ্রিয়ের সংযোগই কারণ ।

অতো ঘটোরমিত্যাচ্চা ঘটাত্ঠৈক্যপ্রমা মম ।  
 সাক্ষাৎকারী জ্ঞানহেতুমাত্রজ্ঞাখিলাভবৎ ॥ ৪৬৮ ॥  
 ভ্রমে বিশেষ্যশুক্লক্লিসংযোগোস্তি বিশেষণং ।  
 রজতং তু ন তৎসঙ্গিভিন্নস্বান্তন্ন তস্য ধীঃ ॥ ৪৬৯ ॥  
 প্রমায়াং রূপ্তসামাশ্চ সামগ্রীমাত্রতো ভবেৎ ।  
 অসন্নিফুক্তদৃষ্টৌ দোষোপ্যেফব্য এব হি ॥ ৪৭০ ॥  
 বিশেষণশ্চ ভেদেক্সা তৎসংসর্গোপ্যাপেক্ষতে ।  
 সাপি সামাশ্চসামগ্রী যদভ্রমেপ্যাস্তি তাদৃশি ॥ ৪৭১ ॥

অতএব প্রমাস্থলের ন্যায় ভ্রমস্থলেও সেক্সানসামান্যের সামগ্রীই সমর্থ কারণ বলিয়া কথিত হয় ॥ ৪৬৭ ॥

অতএব “চহা ঘট” ইত্যাদিরূপ ঘটাদির ঐক্য প্রমামাত্রই সাক্ষাৎকার জ্ঞানসামান্যসামগ্রীমাত্রজন্য হইয়া থাকে ॥ ৪৬৮ ॥

ভ্রমস্থলে বিশেষ্যভূতশুক্লির সহিত নেত্রসংযোগ হয় পরন্তু বিশেষণভূত রজত ভিন্নবস্ত বলিয়া তাহার সহিত নেত্রসংযোগ হয় না, অতএব বিশেষণ-ভূত রজতের সন্নির্কর্ষের অভাব-হেতু তথায় রজতবৃদ্ধি কারণ হইতে পারে না ॥ ৪৬৯ ॥

প্রমারূপ কার্যের নির্দিষ্ট সামগ্রীমাত্রের দ্বারা ভ্রম জন্মিতে পারে না, অতএব “শুক্লিরজত” ভ্রমস্থলে অসন্নিফুক্ত রজতজ্ঞানের জন্য দোষ অঙ্গীকার কর্তব্য ॥ ৪৭০ ॥

“দণ্ডী দেবদত্ত” এইরূপ দণ্ডবিশিষ্ট বিশেষ্য পদার্থের জ্ঞানে বিশেষণ “দণ্ড” এবং বিশেষ্য “দেবদত্ত” এতদ্বয়ের যদি ভেদ অঙ্গীকার করিতে হয় তাহা হইলে পূর্বে বিশেষণ “দণ্ড” পদার্থের জ্ঞান আবশ্যক, অন্যথা দর্শনমাতে “দণ্ডী দেবদত্ত” এইরূপ জ্ঞান হইতে পারে না, বিশিষ্টজ্ঞানে

বস্তুতঃ কাকিনিগৃহে কাককোকিলবস্তুয়োঃ ।  
 প্রমায়াঞ্চ ভ্রমে চাক্সঃ কিং ন কাকগৃহাস্বয়ঃ ॥ ৪৭২ ॥  
 তত্রাপি কোকিলোহসঙ্গী তদ্ভ্রান্তিদৌষজৈব তৎ ।  
 অতশ্চোক্তং সমস্তুঞ্চ তত্ত্বমাসীদনাকুলং ॥ ৪৭৩ ॥  
 যথা ঘটাদিকার্যেষু দণ্ডত্বেনৈব লাঘবাৎ ।  
 হেতুতা দণ্ডদাঢ্যাদি ত্ববচ্ছেদকমেব তে ॥ ৪৭৪ ॥  
 তথা চক্ষুশ্চ চক্ষুশ্চেনৈব হেতুলঘুত্বতঃ ।  
 অতুষ্ঠত্বস্ত তন্নিষ্ঠমবচ্ছেদকমস্ত মে ॥ ৪৭৫ ॥  
 অভাবগুণজাপ্যেবং যান সা ন গুণান্তরাৎ ॥ ৪৭৬ ॥

বিশেষণের সহিত চক্ষুর সম্বন্ধ জ্ঞানসামগ্রীরই অন্তর্গত, বিশিষ্টারোপস্থলেও উক্ত সামগ্রী বর্তমান থাকে ॥ ৪৭১ ॥

কোনগৃহে কাক উপবিষ্ট রহিয়াছে, তাহা দেখিয়া “কাকযুক্ত গৃহ” এইরূপ সংসর্গপ্রমা জন্মিয়া থাকে, কদাচিৎ উক্ত গৃহ দেখিয়া “কোকিল-যুক্ত গৃহ” এইরূপ ভ্রমজ্ঞানও ঘটিয়া থাকে, পরন্তু উক্ত উভয়জ্ঞানেই বিশেষণ কাক পদার্থের সহিত চক্ষুর সম্বন্ধ অপেক্ষা করিয়া থাকে, অতএব বিশেষণপদার্থের সহিত চক্ষুর সংসর্গপ্রমা ও ভ্রমজ্ঞান উভয়েরই সামগ্রী বলিতে হইবে ॥ ৪৭২ ॥

সংসর্গারোপস্থলে অবিদ্যমান কোকিলজ্ঞানের জন্য দোষের অপেক্ষা আছে, অতএব অপ্রামাণ্য স্বতঃসিদ্ধ নহে পরন্তু পরতঃ সিদ্ধই হইয়া থাকে, প্রামাণ্য স্বতঃই সিদ্ধ ॥ ৪৭৩ ॥

ঘটাদিকার্যে দণ্ড দণ্ডধর্ম বিশিষ্টস্বরূপেই কারণ, দণ্ড দৃঢ়ত্বাদিরূপে কারণত্ব কল্পনায়ই গৌরব হইয়া থাকে, দণ্ড দৃঢ়ত্বাদি কেবল কারণ সম্বন্ধী ধর্মমাত্র, এইরূপ.নেত্র ও প্রমাবিষয়ে নেত্রস্বরূপেই কারণ, অহৃষ্টত্ব



ভ্রমে ত্বস্তাসতোপি সত্তায়াবোধসাধনে ।

দোষশ্চ হেতুতাবশ্চং বাচ্যা তৎপরতা প্রমা ॥ ৪৭৭ ॥

যদ্বা চক্ষুপ্রমাহেতুর্দোষস্ত প্রতিবন্ধকঃ ।

প্রতিবন্ধশ্চ চাভাবো ন হেতুরিতি সাধিতং ॥ ৪৭৮ ॥

যাদৃচ্ছিকার্থনির্বোধ-বোধেশ্চিন্দু দুর্ফলঙ্গজে ।

ব্যভিচারাত্ প্রমাহেতুর্দোষাভাবো ন কুত্রচিৎ ॥ ৪৭৯ ॥

গুণান্তরঞ্চ সল্লিঙ্গপরামর্শাদিশকিতং ।

যতোত্রৈব ন তচ্ছাতো ন প্রমা কারণং কচিৎ ॥ ৪৮০ ॥

তস্মাদ্ধিরূপজ্ঞানশ্চ সামগ্রী চ দ্বিরূপিণী ।

সামান্য প্রায়িকে জ্ঞানে যতঃ সর্বত্র সর্বদা ॥ ৪৮১ ॥

প্রভৃতি তদনুগত ধর্মমাত্র, তাগাদেরও কারণে কল্পনায় গৌরব হয় ইহাই আমার মত ॥ ৪৭৪-৪৭৫ ॥

প্রমাজ্ঞান যেরূপ ভাবগুণজন্য নহে সেইরূপ অভাবগুণজন্যও নহে, দোষাভাবের কারণে পূর্বোক্ত প্রণালীতে পণ্ডিত হইয়াছে ॥ ৪৭৬ ॥

ক্রমস্থলে অবিদ্যমানবস্তুর প্রতীতি হয় বলিয়া তাহার জন্য দোষকেই কারণ বলা উচিত, অতএব অপ্ৰামাণ্য পরতঃ সিদ্ধ হইয়া থাকে ॥ ৪৭৭ ॥

অথবা চক্ষুই প্রমাজ্ঞানের কারণ, দোষ তাহার প্রতিবন্ধক, প্রতিবন্ধকের অভাব যে কারণ নহে উহা পূর্বে সাধিত হইয়াছে ॥ ৪৭৮ ॥

লিঙ্গভ্রমজন্য নির্বোধ যাদৃচ্ছিক অনুমানে দোষাভাবের কারণে অদর্শন-হেতু কোথাও তাহার কারণে নাই ইহাই কল্পনা করা উচিত ॥ ৪৭৯ ॥

নির্দোষলিঙ্গপরামর্শাদি গুণান্তরেরও এস্থলে অভাব-হেতু তাহাও প্রমার কারণ নহে ইহা নির্ণীত হইল ॥ ৪৮০ ॥

অতএব ভ্রমও প্রমাস্বকজ্ঞানে সামগ্রী পৃথক পৃথকই বক্তব্য, অনেক-

প্রমৈব প্রায়শো নৃণাং কাচিৎকে তু ততো পরা ।

কাচাদি-দোষজ্ঞা ভ্রান্তিন্ হি সর্বশ্চ সর্বদা ॥ ৪৮২ ॥

উৎপত্তাবপি চ জ্ঞপ্তৌ তস্মাৎ সত্তিরুদীরিতং ।

স্বতস্তুং পরতস্তুঞ্চ তস্তুং বিদ্বশ্চ সাধকং ॥ ৪৮৩ ॥

বিমতা সন্নিকৃষ্টা পূর্ববার্থাদোষজদৃষ্টিদৃক্ ।

জ্ঞানপ্রামাণ্যার্থসম্বোধেন্নেথেন নিয়তামতা ॥ ৪৮৪ ॥

প্রামাণ্যং সংশয়না প্রামাণ্যাগ্রা হি প্রমাত্ততঃ ।

যথা তবানুমিত্তুক্লেস্বতস্ত্বস্ত্যানুমাপি মে ॥ ৪৮৫ ॥

প্রামাণ্যশ্চ বিরোধে বা প্রামাণ্যং ভগাতে যতঃ ।

তৎ সা কুৎসিতশঙ্কাঞ্চ হংকারেণৈব বারয়েৎ ॥ ৪৮৬ ॥

স্থলে জ্ঞানে যাহা দেখা যায় উহাই জ্ঞানসামগ্রী ও বিলক্ষণই হইয়া থাকে ॥ ৪৮১ ॥

জগতে মনুষ্যের মধ্যে প্রমাজ্ঞানই অধিক, ভ্রম কদাচিৎ হয়, কাচ (নেত্ররোগবিশেষ) প্রভৃতিদোষজন্য সকলের সকল সময় ভ্রান্তি থাকে না ॥ ৪৮২ ॥

অতএব জ্ঞানের উৎপত্তি, এবং জ্ঞানবিষয়ে স্বতঃসিদ্ধত্ব ভ্রমের উৎপত্তি ও জ্ঞানে পরতঃ সিদ্ধত্ব যাহারা বলেন তাহারাই যথার্থ জ্ঞানী ॥ ৪৮৩ ॥

নির্দৃষ্ট সন্নিকৃষ্ট অপূর্ববস্তুনিষয়ক অমুব্যবসায় (দর্শন জ্ঞাতৃত্ব-জ্ঞান) নিয়ত জ্ঞানপ্রামাণ্য বস্তুসত্তা বিষয়কই হইয়া থাকে, যেহেতু উহা প্রামাণ্য সংশয়নাশক অপ্রামাণ্য অগ্রাহিকা প্রমা হইয়াছে । যথা—প্রামাণ্য পরতঃ সিদ্ধত্ব সাধক তार्কিক অমুমান ॥ ৪৮৪-৪৮৫ ॥

অপ্রামাণ্য প্রামাণ্যের বিরোধী অতএব যথায় অপ্রামাণ্য গৃহীত না হয় প্রামাণ্য্যভাবে গ্রহণদ্বারা এবং সংশয়ের অমুৎপত্তিহেতু পূর্ব-হেতুর ব্যভিচারশঙ্কা হঙ্কারমায়েই নিরাকরণীয় ॥ ৪৮৬ ॥

জানামি ঘটমেবাহমিত্যাকৃতৌব কীর্ত্যতে ।  
 যৎ সা তৎসাধয়েদেব কৃৎস্নাপি জ্ঞানমানতাং ॥ ৪৮৭ ॥  
 দূরশ্চে তু ঘটং জানামীতিধীর্জায়তে পরং ।  
 ন তু সাবধৃতিস্তত্র মানস্বাবধৃতিশ্চ ন ॥ ৪৮৮ ॥  
 বাবহারশ্চ বৈচিত্র্যে কথং ন জ্ঞানচিত্রতা ।  
 অতোমুকুলস্তর্কোপি কর্কশীকুরুতে নু মাং ॥ ৪৮৯ ॥  
 প্রমাণশুণতো জ্ঞা জ্ঞানত্বাদপ্রমা যথা ।  
 ইত্যাৎপত্তৌ চানুমিতির্বাধাভাবাস্তবেন্ধি নঃ ॥ ৪৯০ ॥  
 দোষাভাবোপি যদ্দোষী কোসাবত্র শুণো শুণী ॥ ৪৯১ ॥  
 বিস্তরস্তশ্চ সর্বশ্চ মূলশাস্ত্রমহার্গবে ।  
 দ্রষ্টব্যস্তত্তটস্থানু মণিসংগ্রাহিণো বয়ং ॥ ৪৯২ ॥

“আমি ঘট জানিতেছি” এইরূপ অনুব্যবসায় সর্বলোক প্রসিদ্ধ, উহা জ্ঞানের প্রামাণ্যসাধনই করিয়া থাকে ॥ ৪৮৭ ॥

দূরস্থ ঘটদর্শনে “আমি ঘট জানিতেছি” এই বুদ্ধিমান্ত্রই হইয়া থাকে, গরস্ত “আমি ঘটই জানিতেছি” এইরূপ নিশ্চয়্যাত্মিকা বুদ্ধি হয় না, অতএব প্রামাণ্যানির্গম্বও হয় না ॥ ৪৮৮ ॥

“ঘটই জানিতেছি” এং “ঘট জানিতেছি” এইরূপ ব্যবহারঘয়ের বৈচিত্র্যহেতু বুদ্ধির বৈচিত্র্যও অঙ্গীকার্য, অতএব এই অমুকুলতর্ক পূর্বোক্ত অনুমানের দৃঢ়ত্ব সাধন করিয়া থাকে ॥ ৪৮৯ ॥

প্রমাজ্ঞান শুণ-জ্ঞত্ব হয় না, যেহেতু উহা জ্ঞান, যথা—অপ্রমা জ্ঞান, এইরূপ অনুমান দ্বারা আমার মতে প্রামাণ্যের উৎপত্তিবিষয়ে স্বতন্ত্র সাধিত হইয়া থাকে ॥ ৪৯০ ॥

প্রামাণ্যবিষয়ে দোষাভাবের কারণস্থ দৃষিত হইয়াছে, অতএব সেইরূপ কোন শুণ ও কারণ হইতে পারে না, উভয়েরই অদ্বয়ব্যতিরেকব্যাপ্তি নাই ॥

অত্র প্রতীতরজতশ্চাত্র সত্ত্বং ন বাধকাৎ ।  
 সাধকাভাবতশ্চাত্ত্রাপি সত্ত্বা ন সেৎশ্চতি ॥ ৪২৩ ॥  
 ন হত্র দৃষ্টিং রজতমশ্চাত্রাস্তীতিধীর্নাং ।  
 প্রতীতিরেব হি গতিস্তুত্তদর্থব্যবস্থিতৌ ॥ ৪২৪ ॥  
 ইন্দ্রিয়শ্চৈব সম্বন্ধাদ্বিশেষণ-বিশেষ্যায়োঃ ।  
 দ্বয়োশ্চ ধীর্ভবেত্তত্র প্রাগ্‌বিশেষণধীর্‌বুধা ॥ ৪২৫ ॥  
 পূর্বং জ্ঞাতোপানুমিতৌ বিশেষ্যঃ পর্ববতো যতঃ ।  
 প্রাগ্‌বিশেষণধীর্‌র্থসাক্ষাৎকারে বুধৈব তৎ ॥ ৪২৬ ॥  
 ব্যাপ্তিজ্ঞানায় বহু্যাদেব্যাপকত্বেন ধীঃ পুরা ।  
 অপেক্ষ্যতে পরং সাধ্যবৈশিষ্ট্যেধীর্‌ সিদ্ধধীঃ ॥ ৪২৭ ॥

প্রামাণ্যের স্বতঃসিদ্ধত্ববিষয়ের বিস্তৃতবিচার আমাদের সর্বমূল শাস্ত্র-  
 সমুদ্রে দ্রষ্টব্য, আমরা কেবলমাত্র সমুদ্রেতীরবর্জিতমণিই সংগ্রহ করিয়াছি ॥৪২২॥

সম্প্রতি আরোপ্যপদার্থের অশ্রুত সত্ত্বাবিষয়ক মত খণ্ডিত হইতেছে ।  
 শুক্লিতে যে রজতের প্রতীতি হয়, তাহার শুক্লিতে সত্ত্বা বাধিত, আপন  
 ( দোকান ) প্রভৃতিতে সত্ত্বাবিষয়েও কোন প্রমাণ নাই ॥ ৪২৩ ॥

সমস্তবিষয়ের ব্যবস্থায়ই প্রতীতিই একমাত্র উপায়, ভ্রাস্তব্যক্তির এই  
 স্থানে রজত নাই এইরূপ বাধকপ্রতীতিই হইয়া থাকে, পরন্তু অশ্রুত  
 বর্তমান আছে এরূপ প্রতীতি হয় না ॥ ৪২৪ ॥

শুক্লি এবং ইন্দ্রিয়ের সন্নিবর্ধ হইতেই রজতজ্ঞান হইয়া থাকে, পূর্বে  
 বিশেষণজ্ঞানের জ্ঞাত অশ্রুত সত্ত্বা অঙ্গীকার ব্যর্থ ॥ ৪২৫ ॥

বস্তু-জ্ঞানবিষয়ে পূর্বে বিশেষণজ্ঞানের নিয়ম নাট, অতএব অনুমান-  
 সমূহে পূর্বে বিশেষ্য পর্বতাদির জ্ঞানই আবশ্যিক ॥ ৪২৬ ॥

অনুমানে হেতু ও সাধ্যের ব্যাপ্তিজ্ঞানই পূর্বে অপেক্ষিত হয়, যদি

অসন্নিফুটদৃষ্টিঞ্চ যো দোষঃ সাধয়েদ্ভ্রমে ।  
 স তস্মাজ্জাতামাত্রান্ন বিভেতীতি মে মতিঃ ॥ ৪৯৮ ॥  
 সর্বত্রাপ্যসতো জ্ঞানং যদি চৈকত্র নেযাতে ।  
 তর্হি তত্রাসতো জ্ঞানং কথং তত্রৈতি চিন্ত্যতাং ॥  
 দোষাচ্ছেত্ত্বলাদেষ সর্বত্রাপ্যসতোস্তু ধীঃ ॥ ৪৯৯ ॥  
 অসৎপ্রতীতো মানঞ্চ প্রতীতিরিয়মেব নঃ ।  
 অত্র প্রতীতং যশ্মূর্ত্তমিদং নাশ্চত্র নাত্র চ ॥ ৫০০ ॥  
 কিঞ্চ রূপ্যশ্চ শুক্লেচ্চ তাদাত্ম্যমসদীক্ষাতে ।  
 ন চেৎ প্রবুদ্ধিরভিলাপো বা তত্র কথং নৃণাং ॥ ৫০১ ॥  
 ব্যাশ্রয়শ্চাপি রূপ্যশ্চ শুক্ল্যভিন্নত্বধীভ্রমে ।  
 ন চেত্ত্বহি ভবেজ্জপ্যস্মরণঞ্চ ভ্রমস্তব ॥ ৫০২ ॥

বিশেষণের পূর্বজ্ঞান ও আবশ্যিক অঙ্কাকার করা হয় তাহা হইলে সিদ্ধসাধন  
 দোষের প্রসঙ্গ হইয়া থাকে ॥ ৪৯৭ ॥

ভ্রমজ্ঞানে দোষ অসন্নিফুটবিষয়ের প্রকাশ করিয়া থাকে । সেই দোষ  
 বিষয়ের অজ্ঞাতত্ব মাত্র-হেতুই ভীত হয় না ॥ ৪৯৮ ॥

শুক্তিতে অবিদ্যমানরজতের অশ্রুত্রও অসত্তা হইলে সর্ব্বথা অসত্তাবশতঃ  
 কুত্রাপি রজতপ্রতীতিই হইতে পারে না—এইরূপ মত দৃষ্ট । যদি শুক্তিতে  
 অবিদ্যমান রজতের দোষবলে প্রতীতি হইতে পারে তাহা হইলে সেই  
 দোষবলেই অশ্রুত্রও অবিদ্যমানরজতের প্রতীতি কেন হইবে না ॥ ৪৯৯ ॥

শুক্তিতে প্রতীয়মান-রজত, শুক্তিতে নাই অশ্রুত্রও নাই, এইরূপ  
 প্রতীতিই অবিদ্যমানপদার্থের প্রতীতিবিষয়ে আমাদের প্রশংসা ॥ ৫০০ ॥

অথবা শুক্তিতে রজতের অভেদপ্রতীতিই হয়, উক্ত অভেদ জ্ঞান-হেতুই  
 পুরুষ প্রবৃত্ত হয় এবং রজতরূপে উহার নাম ব্যবহারও করে ॥ ৫০১ ॥

ভ্রমজ্ঞানে অবিদ্যমান রজতের অভেদ জ্ঞানই হয়, শুক্তি এবং রজতভেদ

পুরোবর্ত্যুল্লেখিনী চ যদি ব্যাশ্রয়ধীভ্রমঃ ।  
 ইদঞ্চ রজতক্ষেতি শাকীধীঃ স্মাত্তদা ভ্রমঃ ॥ ৫০৩ ॥  
 অসংসর্গাগ্রহং চাপি যদি ভ্রাস্তাবপেক্ষসে ।  
 তদা মীমাংসকাচার্যাস্মান্তেবাসীহমপ্যভূঃ ॥ ৫০৪ ॥  
 যদা ক্ষীরস্থনীরস্থ ক্ষীরেণৈক্যাং প্রতীয়তে ।  
 তদা তাদাত্ম্যামাত্রস্মাসৎ তে ধ্বে চ নাহসতী ॥ ৫০৫ ॥  
 যতঃ ক্ষীরঞ্চ তত্রাস্তি নীরং চাস্তি নিগূহিতম্ ।  
 অতস্তাদাত্ম্যামাত্রস্মাসৎ তত্র তয়োস্ত্ব ন ॥ ৫০৬ ॥  
 যদি তাদাত্ম্যবস্তস্য প্রতিযোগী চ তত্র ন ।  
 তদা তস্তাপি চাস্ত্বমিতি তত্ত্ববিদো বিদুঃ ॥ ৫০৭ ॥

স্মরণমাত্রই ভ্রম নহে, তাহা হইলে এককালে স্ক্রুতি ও রজতের যে স্মরণ হয়  
 উক্ত স্মরণদ্বয়েও ভ্রম হইতে পারে ॥ ৫০২ ॥

সম্মুখবর্তী বস্তুনিষয়ক এবং অবিদ্যমান রজতবিষয়ক জ্ঞানদ্বয় ভ্রম নহে,  
 তাহা হইলে “ইহা আমার সম্মুখবর্তী” এবং “ইহা রজত” এইরূপ জ্ঞানও  
 ভ্রম হইতে পারে ॥ ৫০৩ ॥

ভ্রমে পুরোবর্তীবিষয়ের এবং রজতের ভেদজ্ঞানাভাবই কারণ ইহা  
 অঙ্গীকার করিলে তোমাকে মীমাংসকগণের শিষ্যই হইতে হয় ॥ ৫০৪ ॥

ভ্রমজ্ঞানে বিশেষণভূত-রজতাদিপদার্থের অসত্তাই হইবে এইরূপ নিয়ম  
 সর্বত্র নাই, জলমিশ্রিত-দ্রব্দদর্শনে “ইহা দ্রব্দই” এইরূপ ভ্রমস্থলে বিশেষণী-  
 ভূত জলের সত্তাই রিগিয়াছে, পরন্তু উভয়ের অভেদই সত্তারহিত, তথায়  
 দ্রব্দও আছে, জলও গূঢ়ভাবে আছে ॥ ৫০৫-৫০৬ ॥

যদি অভেদের স্মায় রজতাদি প্রতিযোগীও না থাকে তাহা হইলে  
 তাহারও অসত্তাই হইয়া থাকে ॥ ৫০৭ ॥

অতঃ সতা সম্বলিতমসচ্ছেক্ষ্যং ন সংশয়ঃ ।  
 অধিষ্ঠানস্য চাসৎ যো বদেন্ন স যুক্তিমান্ ॥ ৫০৮ ॥  
 ইদংতাধার-শুক্ত্যাদি যতঃ সর্বত্র চার্থক্ৰং ।  
 রূপ্যাধিন তথা তস্মান্তস্মাত্ৰমসদীর্ঘাতে ।  
 যথার্থস্বতসর্বার্থবাদিতিস্তস্ববাদিতিঃ ॥ ৫০৯ ॥  
 যদুগুণো ন প্রমাহেতুদোষাভাবশ্চ নেম্যতে ।  
 অনাপ্ত-তार्কিকোক্তত্বাদাপ্তোক্তস্বং গুণো ন তৎ ॥ ৫১০ ॥  
 তস্মান্নিত্যৈব বেদাখ্যবিদ্যা বিদ্যাবতাং মতে ।  
 নিত্যায়াক্ষ কথং দ্বৈতমদ্বৈতং কিল তে প্রিয়ং ॥ ৫১১ ॥  
 তৎ স্বতন্তেন সর্বত্র প্রামাণ্যং গৃহ্যতে শ্রুতৌ ।  
 পুন্দোষ-মূলদোষশ্চাভাবান্তচ্চ ন চালাতে ॥ ৫১২ ॥

অতএব বিদ্যমানবস্তুর সহিত সম্বন্ধযুক্ত অবিদ্যমানপদার্থও দোষবশতঃ দৃশ্য হয়, পরস্তু তজ্জন্ত অধিষ্ঠান শুক্তিপ্ৰভৃতির আবশ্যক আছে, অধিষ্ঠানেরও অসত্তা স্বীকারপক্ষে যুক্তি নাই ॥ ৫০৮ ॥

“ইহা রজত” এইরূপ শুক্তিরজত-জ্ঞানস্থলে “ইদং” অর্থাৎ “ইহা” এইপদের বাচ্য শুক্তি সত্য বস্তু ইহা চূর্ণপ্রস্তুতরূপ কার্যের উপযোগী, পরস্তু রজতই অসৎ, যথার্থবাদী তস্ববাদিগণ এইরূপ বলিয়া থাকেন ॥ ৫০৯ ॥

বিষয়ের সত্তাদি রূপ-শুণ অথবা দোষাভাব ষেক্ষ প্রত্যক্ষের হেতু নহে সেইরূপ অনাপ্ত (অযথার্থবাদী) তार्কিকগণের উক্ত আপ্তোক্তিও বেদপ্রামাণ্যে শুণ নহে ॥ ৫১০ ॥

অতএব পণ্ডিতগণের গতে বেদবিদ্যা অনাদিনিত্যা, তাহাতে দ্বৈতভাব কল্পনার ক্ষমতা নাই, অদ্বৈতবাদিগণ বিশেষতঃ দ্বৈধকল্পনায় অসমর্থ ॥ ৫১১ ॥

বেদপ্রামাণ্য স্বতঃসিদ্ধ বলিয়া পুরুষদোষপ্ৰভৃতি দোষের অভাব-হেতু প্রামাণ্য স্থস্থিত হইল ॥ ৫১২ ॥

অতর্কাবেদকহোক্তিরতো বেদে ন শোভতে ।

অতর্কাবেদকস্তস্য গুরুরেবেতি মে মতিঃ ॥ ৫১৩ ॥

অকামঃ কাম্যবিধিনা কুতো বা ন প্রবর্ততে ।

লিঙ্ লোট্‌তব্যপ্রত্যয়ান্তপদোপেতবিধের্বলাৎ ॥ ৫১৪ ॥

যদীর্কসাধনং তস্য তন্নেতোবা প্রবর্তকং ।

তর্হ্যাবশ্যকমিচ্ছ্য হেতুহং বোধয়েদ্ধি যৎ ।

তদেব বাক্যং মানং শ্যালোটায়ুক্তং লটাপি বা ॥ ৫১৫ ॥

যোগে বিধিঃ কুতো বেদে ক্রিয়ান্তরবিধিং বিনা ॥ ৫১৬ ॥

এতাদৃশ বেদশাস্ত্রের কোন ভাগ অতর্কপ্রাপক এইরূপ কল্পনা-  
কারীর গুরুই অতর্কপ্রাপক ॥ ৫১৩ ॥

সম্প্রতি—বেদের কার্য্যত্ববাদী মীমাংসকগণের মত নিরাকরণ  
হইতেছে—লিঙ্, লোট্‌ ও তব্য প্রত্যয়ান্তপদঘটিত বেদবাক্যসমস্তের  
প্রবৃত্তিজনক প্রমাণ ইহা মীমাংসকগণ বলিয়া থাকেন। তাহাদের নিকট  
জিজ্ঞাস্য এই যে—কামনাশূন্যপুরুষ ও লিঙ্ প্রভৃতিঘটিত বিধিবাক্য  
বলে কিঞ্চিৎ প্রবৃত্ত হয় না? বাক্যবোধ্যফলের ইষ্টতাভাববশতঃ লোক  
প্রবৃত্ত হয় না, ইষ্টতাজ্ঞান হইলে প্রবৃত্ত হয়, এইরূপ স্বীকার  
করিলে ইষ্টসাধনতা-বোধকবাক্যই প্রবর্তক, ইহা তোমা কর্তৃক অঙ্গীকৃত  
হইল; তাহা হইলে যে বাক্য ইষ্টসাধনতা-বোধক তাহা “লট্” প্রভৃতি  
যে কোন প্রত্যয়যুক্তই হউক না—প্রবর্তক হইবেই ইহা সিদ্ধ  
হইল। ৫১৪-৫১৫ ॥

যাহা কার্য্যবোধক উক্তবাক্যই প্রবর্তক ইহা মীমাংসক মত, এ  
নিম্নে জিজ্ঞাসা এই যে—স্বর্ণকামীপুরুষ কিঞ্চিৎ কারীরী (বৃষ্টিজনক)  
যোগে প্রবৃত্ত হয় না? ৫১৬ ॥



যচ্ছস্তি স্বর্গহেতুঃ যাগ এবতি মন্থসে ।

তর্হি সিদ্ধবিধেঃ পৃষ্ঠলক্ষী তব বিধির্হ্যভূৎ ॥ ৫১৭ ॥

অতস্তেনৈব বিধিনা বাক্‌সর্ববামানতাং ব্রজেৎ ।

অস্ত্যায়ুরিত্তিবাক্যঞ্চ নো চেন্মানং ভবেন্ন তে ॥ ৫১৮ ॥

তস্মাদাচার্যাতরগি সরগিঃ শোভতেতরাং ।

যঃ স্বান্ বিতিমিরান্ কুবন্ সদা হৃদব্যোম্নি জ্জুস্তে ॥ ৫১৯ ॥

গৃষ্ঠ্যেগ্মিথো বিরোধে হি হত্বৈকামপরাঙ্ঘুখীং ।

বিরোধশাস্তিঃ কঃ কুর্যাদ্বিনা শ্লেচ্ছকুমারকান্ ॥ ৫২০ ॥

তৃণপিণ্যাকদানেন কৃত্বার্থাস্তরলালসাং ।

ততঃ প্রচ্যাবয়েদেকাং ক্রুদ্দাপ্যহন্যাদধনা ব্রজেৎ ॥ ৫২১ ॥

জ্যোতিষ্টোমযাগ স্বর্গসাধনরূপে সিদ্ধ আছে, কারীরীযাগ সিদ্ধ নহে—এই কথা বলিলে সিদ্ধার্থবোধকবাক্যেরই প্রবর্তক স্বীকৃত হইল ॥ ৫১৭ ॥

অতএব সিদ্ধার্থ-বোধক সকলবাক্যই প্রমাণ, অথবা “তোমার আয়ুঃ আছে” “তোমার পুত্র জীবিত আছে” ইত্যাদি লিঙ্ লোট প্রভৃতি প্রত্যয়শূন্যবাক্যেরও প্রামাণ্য হইতে পারে না ॥ ৫১৮ ॥

চার্কাৎপ্রভৃতি যাবতীয় দুর্ন্যতনিরাসক মধ্বনামক সূর্য্য নিজ ভক্তগণের হৃদয়ানুকার পরিহার সহকারে হৃদয়াকাশে সর্বদা প্রকাশিত রহিয়াছেন ॥ ৫১৯ ॥

বেদসকলের মধ্যে পরস্পর বিরোধ দৃষ্ট হইলে একটিকে অতদ্-জ্ঞাপক অপ্রমাণ বলিয়া অগ্ৰটিকে প্রমাণ বলা অসঙ্গত। ধেনুঘষের মধ্যে পরস্পরবিরোধ উপস্থিত হইলে একটির বধ করিয়া অস্ত্রের বিরোধ পরিহার শ্লেচ্ছগণ ব্যতীত অস্ত্র কেহই করিতে পারে না ॥ ৫২০ ॥

ধেনুঘষের তাদৃশ বিরোধস্থলে তৃণপিণ্যাক ( তিলকঙ্ক খোল ) প্রভৃতি

এবং শ্রুত্যোবিরোধেপি যা বাগত্মার্থবর্তিনী ।  
 তাং তদর্থপরাং কৃৎস্না মোচয়েৎ কলহং তয়োঃ ॥ ৫২২ ॥  
 অতত্ত্বাবেদিকাৎস্বেকা তত্ত্বস্যা বেদিকা পরা ।  
 ইত্যাত্মান্তিস্ত্বমানত্বপ্রাপ্ত্যাহস্তত্যা জনং শ্রুতেঃ ॥ ৫২৩ ॥  
 সাদৃশ্যৈক্যে স্থানমত্যোরৈক্যে ব্যাপ্তৈক্যপূর্ববকে ।  
 সাবকার্শৈক্যবাগ্ভেদবাক্ তু স্বার্থপরায়ণা ॥ ৫২৪ ॥  
 একাভূতাস্ত কুরব একাভূতো নৃপাবিমৌ ।  
 ঐক্যাদ্ধয়ঙ্গা ঋভূমানিত্যাভুক্তিবিচার্যতাং ॥ ৫২৫ ॥

আহার্য্য প্রদান করিয়া একটর চিত্ত বিষয়াস্তরে আকৃষ্ট করলেই ক্রুদ্ধা  
 অগ্না দেখে ও অগ্নিকে চলিয়া যায়, এইরূপ প্রতিদ্বয়ের বিরোধস্থলেও  
 যে শ্রুতি অগ্নি অর্থেব প্রতিপাদক তাহার তাদৃশ অর্থকল্পনা করিয়াই  
 বিরোধ পরিহার করিবে ॥ ৫২১—৫২২ ॥

একটা শ্রুতি অতত্ত্বজ্ঞাপক অপরটা তত্ত্বজ্ঞাপক এইরূপ উক্তি হইতে  
 শ্রুতির অপ্রামাণ্যই উপস্থিত হয় বলিয়া উগ শ্রুতির প্রাণবাতস্বরূপ  
 হইয়া থাকে ॥ ৫২৩ ॥

সাদৃশ্য বিষয়ক ঐক্য, স্থান বিষয়ক ঐক্য, বুদ্ধি বিষয়ক ঐক্য,  
 এবং ব্যাপ্তিবিসয়ক ঐক্যে অভেদবচনের অবকাশ রহিয়াছে। পরন্তু  
 ভেদবচনের কুত্রাপি অবকাশ নাই, কেবলমাত্র উহা নিজ অর্থেরই  
 প্রতিপাদক হইয়া থাকে ॥ ৫২৪ ॥

“কুরুগণ একাভূত হইয়াছে” একথা হইতে তাহাদের স্থানৈক্যই  
 প্রতিপাদিত হয়, “নৃপদ্বয় একাভূত হইয়াছে” ইহা বুদ্ধিবিসয়ক ঐক্যের  
 উদাহরণ। “শয়নে, ভ্রমণে, সজ্জাষণে এবং ভোজনে কৃষ্ণ ও আমার  
 ঐক্যবশতঃ ভগবান্ শ্রীকৃষ্ণ বয়স্জ্ঞানে আমার সকল অপরাধ ক্ষমা

লিঙ্গানুশাসনং যস্মাদেকে মুখ্যান্তকেবলাঃ ।

ইত্যাং ভেদ এবৈক্যং মুখ্যতা বা ততো ভবেৎ ॥ ৫২৬ ॥

যদা তবৈক্যশব্দোহয়ং ভেদং বক্ত্যাখিলেশিতুঃ ।

বক্তি সর্বোত্তমাত্মং বা প্রতিবক্তি কথং ভবান্ ॥ ৫২৭ ॥

এবং নিগুণবাক্যঞ্চ সামান্যবচনত্বতঃ ।

দোষরূপগুণাভাবপরং কর্তুং হি শক্যতে ॥ ৫২৮ ॥

এষ সর্বেষ ইত্যাং বিশেষবচনস্ত যৎ ।

অন্যার্থশূন্যং তৎস্বার্থং প্রাগত্যাগেহপি ন ত্যজেৎ ॥ ৫২৯ ॥

করিয়াছেন” ভাগবতস্থ এই অর্জুনের উক্তিতে শয়নপ্রভৃতিবিষয়ে কৃষ্ণ ও অর্জুনের যে ঐক্যশব্দ কথিত হইয়াছে, উহা ব্যাপ্তিবিষয়ক ঐক্য-প্রতিপাদক অর্থাৎ একজনের শয়নাদিকর্মে প্রবৃত্তি হইলে অত্রেরও ঐ বিষয়ে নিয়তানুসরণ প্রতিপাদক। অতএব এই সকল উক্তি বিচার কর ॥ ৫২৫ ॥

অমরকোষে “এক” শব্দ মুখ্য, অত্র ও কেবল অর্থবাচক, অতএব “একমেবাধিতীয়ং ব্রহ্ম” এই শ্রুতিতে ভেদ পরিত্যাগ না করিয়াও “এক” শব্দ মুখ্য বা অত্র অর্থের প্রতিপাদক হইয়া থাকে ॥ ৫২৬ ॥

যৎকালে এই শ্রুতিগত “এক” শব্দ বিষ্ণুর ভেদ অথবা সর্বোত্তমত্ব প্রতিপাদক হয় তৎকালে ঐক্যবাদিগণের কি যুক্তি আছে ? ৫২৭ ॥

এইরূপ “সাক্ষী চেতাঃ কেবলো নিগুণশ্চ” এই শ্রুতিস্থ নিগুণপদ ও সামান্যবাচক বলিয়া দোষরূপগুণের ( ধর্মের ) ই অভাববাচক ॥ ৫২৮ ॥

বিষ্ণুর অনেকগুণ প্রতিপাদক “ইনি সর্বেশ্বর” ইত্যাং বচন-সমূহ নিরবকাশ অর্থাৎ ইহাদের অত্র অর্থ কল্পনা করা যায় না। শ্রুতির সর্বতোভাবে বিনাশ হইলেও সেই সকল অর্থের বিনাশ অসম্ভব ॥ ৫২৯ ॥

ন হিংসাদিতি বাকাং হি ক্রতোৱন্যত্র মাশ্ৰতে ।  
 তদ্বহ্বর্থবিভক্ত্যস্ত সৰ্ব্বণদাশ্বিতাং শ্ৰুতিং ॥  
 শ্ৰোতাৎদন্যত্র নয়তা তস্মুগ্মা কিং ন নীয়তে ॥ ৫৩০ ॥  
 অতঃ সামাশ্ৰতো বদু নিষেধবচনং শ্ৰুতৌ ।  
 বিশেষবাক্যবিহিতং ন হি তৎ প্রতিষেধতি ॥ ৫৩১ ॥  
 যোহসৌ নিগুণ ইত্যুক্তঃ শাস্ত্ৰেষু জগদীশ্বরঃ ।  
 প্রাকৃতৈহে'য়সংযুক্তৈশ্চ গৈহীনত্ব মুচ্যতে ।  
 ইতি পাদ্যে ত্রয়স্ক্রিংশাধ্যায়ে রুদ্রশ্চ বাগিয়ং ॥ ৫৩২ ॥  
 শব্দশ্চ লঙ্কু। যোগ্যার্থমযোগ্যার্থো ন মুগ্যতে ।  
 দুষ্কার্থী বুদ্ধিমান্ দোষ্টি কস্তং বস্তগলস্তনং ॥ ৫৩৩ ॥

“মা হিংস্যাৎ সৰ্বভূতানি” ইত্যাদি বচন যেক্রপ শ্ৰুতিবিহিত  
 হিংসার অতিরিক্ত হিংসার নিষেধক যদিও এস্থলে “ভূতানি” এই বহু-  
 বচন এবং “সৰ্বা” এই সৰ্বপদদ্বারা নিখিলপ্রাণিরই উপলব্ধি হইতে  
 পারে তথাপি কেবলমাত্র যজ্ঞতিরিক্ত পশু এইরূপ অর্থই সাবকাশ  
 বলে কল্পিত হইয়া থাকে, অতএব পূৰ্ব্বেতিহাস বহুবচন বা সৰ্ব্বশব্দশূন্য  
 কেবলমাত্র নিগুণশব্দের সাবকাশত্ব কল্পনায় ভয় কি ? ৫৩০ ॥

অতএব সামাশ্ৰতঃ সিদ্ধনিষেধবচন বিশেষসিদ্ধি বিধিবাক্যের বাধক  
 হইতে পারে না ॥ ৫৩১ ॥

শাস্ত্রসমূহে জগদীশ্বর বিষু যে নিগুণরূপে উক্ত হইয়াছেন, তদ-  
 বিষয়ে প্রাকৃত হেয়সংযুক্তরূপ তাৎপর্যই জানিতে হইবে ইহা  
 পদ্মপুরাণস্থ ত্রয়স্ক্রিংশৎ অধ্যায়ে শ্ৰীশিব বলিয়াছেন ॥ ৫৩২ ॥

দুষ্কার্থী বুদ্ধিমান্ পুরুষ যেক্রপ গোস্তন ব্যতীত অজাগলস্থিত স্তনাকৃতি  
 লম্বমান মাংসদেশের দোহন করে না সেইরূপ শব্দের যোগ্য অর্থলাভ  
 সম্ভবপর হইলে অসার অযোগ্য অর্থের অনুসন্ধান উচিত নহে ॥ ৫৩৩ ॥

সন্ধ্যায়াং বন্দতে ষোগী সন্ধ্যাং ভোগী তু স্তন্দরীম্ ।

সুগপন্নভিভেদস্তদভিন্নয়োরেব নাচুখা ॥ ৫৩৪ ॥

সখায়ৌ সমুজ্জৌ চেতি মতিস্থানভিদে স্ফুটং ।

যৎ প্রত্যাহ ততোঃপ্যাহ ভেদবাগ্ভেদমেব হি ॥ ৫৩৫ ॥

ঐক্যোক্তেঃ স্ববিরোধিত্যাঃ সখা-স্থানৈকাবাদিনী ।

যদগতী চাহ তদ্বাগী কৃপাণীয়ং বিরোধিনাং ॥ ৫৩৬ ॥

নারায়ণঃ পরং ব্রহ্ম নাচুদব্রহ্ম ততঃ পরং ।

প্রাক্শ্ফেটরপ্সু যঃ শেতে বটপত্রপুটে প্রভুঃ ॥ ৫৩৭ ॥

ঐক্যবাক্যের যে রূপ বুদ্ধিবিশয়ক ঐক্যপ্রভৃতি অর্থ কল্পিত হয় সেইরূপ ভেদবাক্যের বুদ্ধিবিশয়ক ভেদ প্রভৃতি অর্থ কল্পনা করিলেও পুরুষগত ঐক্য সিদ্ধ হয় না ।

এক সন্ধ্যাকালেই যোগিগণের সন্ধ্যা-বন্দনে বুদ্ধি এবং ভোগিগণের স্তন্দরী রমণে বুদ্ধি উপস্থিত হয় । এতাদৃশ এককালীন বুদ্ধিভেদও ভিন্ন ভিন্ন ব্যক্তিরই হইয়া থাকে, পরন্তু একজনের নহে ॥ ৫৩৪ ॥

“হা সুপর্ণা ইত্যাদি শ্রুতিতে দ্বিবচনাস্তু সখি এবং সমুজ্জ এই পদদ্বয় দ্বারা যথাক্রমে মতিভেদ এবং স্থান-ভেদ নিরাকরণ পূর্বক “ষৌ” এই পদ দ্বারা স্বরূপ-ভেদ স্পষ্টরূপে প্রতিপাদিত হইতেছে ॥ ৫৩৫ ॥

এই শ্রুতি “সখায়ৌ” ও “সমুজ্জৌ” এই পদদ্বয়দ্বারা স্ববিরোধী ঐক্য বাক্যসমূহের স্থানগত ঐক্য ও বুদ্ধিগত ঐক্যরূপ অর্থাস্তরকল্পনা করিয়া স্বয়ং ভেদেরই প্রতিপাদক হইয়া থাকে, অতএব ইহা বিরোধিগণের নিরাকরণে অসি সদৃশ ॥ ৫৩৬ ॥

সর্ব বিষয়ে সমর্থ যে ভগবান্ নারায়ণ সৃষ্টির পূর্বে প্রলয়জলে বটপত্র মধ্যে শয়ন করেন, তিনিই পরমব্রহ্ম তদতিরিক্ত পরমব্রহ্ম নাই ॥ ৫৩৭ ॥

ବନ୍ଧକୀଭୂତସହାଦି-ଦୁର୍ଗୁଣାନାଂ ବିବର୍ଜନାଂ ।  
 ସ ଏବ ନିର୍ଗୁଣଂ ବ୍ରହ୍ମେତ୍ୟୁକ୍ତଃ ସଦ୍‌ଗୁଣରୁଃହିତଃ ॥ ୧୩୮ ॥  
 ତନ୍ମୁକୁନ୍ଦାଭିଧଂ ବ୍ରହ୍ମା ବେଦାଧ୍ୟାବ୍ରହ୍ମବର୍ଣ୍ଣିତଂ ।  
 ବ୍ରାହ୍ମାଣାନାଂ ପରଂ ଦୈବଂ ବ୍ରହ୍ମସୂତ୍ରପ୍ରକାଶିତଂ ॥ ୧୩୯ ॥  
 ସହସ୍ରଶୀର୍ଷଂ ଦେବଂ ବିଶ୍ଵାକ୍ଷଂ ବିଶ୍ଵଶତ୍ରୁବଂ ।  
 ବିଶ୍ଵଂ ନାରାୟଣଂ ଦେବମକ୍ଷରଂ ପରମଂ ପଦଂ ॥ ୧୪୦ ॥  
 ବିଶ୍ଵତଃ ପରମାଂ ନିତ୍ୟାଂ ବିଶ୍ଵଂ ନାରାୟଣଂ ହରିଂ ।  
 ବିଶ୍ଵମେବେଦଂ ପୁରୁଷସ୍ତଦ୍ଵିଶ୍ଵମୁପଜୀବତି ॥ ୧୪୧ ॥  
 ପତିଂ ବିଶ୍ଵାତ୍ମାଶ୍ଵରଂ ଶାଶ୍ଵତଂ ଶିବମଚ୍ୟୁତଂ ।  
 ନାରାୟଣଂ ମହାଞ୍ଜେୟଂ ବିଶ୍ଵାତ୍ମାନଂ ପରାୟଣଂ ॥ ୧୪୨ ॥

ସେହି ନାରାୟଣହି ସଂସାରବନ୍ଧକ ସହାଦିଗୁଣଦ୍ରୟଶୁଚ୍ଚ ବଳିଯାଇ ଜ୍ଞାନସ୍ତମ୍ଭ  
 ପୂର୍ଣ୍ଣ ହଇଲେଓ ନିର୍ଗୁଣରୂପେ କଥିତ ॥ ୧୩୮ ॥

ସେହି ମୁକୁନ୍ଦସଂସ୍କର ପରମବ୍ରହ୍ମହି ସକଳ ବେଦେ ବର୍ଣ୍ଣିତ ହଇয়াଛେନ, ତିନିହି  
 ବ୍ରାହ୍ମଣଗଣେର ପରମ ଦେବତା ଏବଂ ବ୍ରହ୍ମସୂତ୍ରେଓ ତିନିହି ପ୍ରକାଶିତ ॥ ୧୩୯ ॥

ଭଗବାନ୍ ନିକ୍ଷୁ ସହସ୍ରମଣ୍ଡଳାଦି ଅଜ୍ଞବିଶିଷ୍ଟ ସର୍ବଭ୍ରତ୍ଵିସମ୍ପନ୍ନ, ସକଳେର ଅଧି-  
 ସାଧକ ନିଧିଲଜ୍ଞଗତେ ପରିବ୍ୟାପ୍ତ, ଶୁଣାଶ୍ରୟ, ବିନାଶଶୂନ୍ୟ ଏବଂ ସର୍ବୋତ୍ତମ ॥୧୪୦॥

ତିନି ନିଧିଲଜ୍ଞଗତେ ଉତ୍ତମବସ୍ତୁ ଅକାର-ପ୍ରତିପାତ୍ତ ନାରାୟଣ ଏବଂ ହରି  
 ପ୍ରଭୃତି ଶବ୍ଦାଓ, ତିନିହି ବିଶ୍ଵବ୍ୟାପକତ୍ଵ, ବିଶ୍ଵକର୍ତ୍ତୃତ୍ଵ, ଓ ବିଶ୍ଵରକ୍ଷଣ ହେତୁ  
 ବିଶ୍ଵଶକ୍ତେର ଦ୍ଵାରା ଉକ୍ତ ହଇয়া ଥାକେନ, ଉକ୍ତ ପୁରୁଷେର ଅହୁସରଣେହି ଜ୍ଞାପ  
 ଜୀବିତ ରହିয়াଛେ ॥ ୧୪୧ ॥

ତିନି ନିଧିଲ ବିଶ୍ଵପତି ଅବତ୍ତ, ସର୍ବଦା ଏକରୂପ ବିଶିଷ୍ଟ ପରମମଙ୍ଗଳମୟ,  
 ଅବିନଶ୍ଵର, ମହାପୁରୁଷରୂପେ ଜ୍ଞେୟ, ସର୍ବବ୍ୟାପୀ, ଏବଂ ମୁଖ୍ୟ ଆଶ୍ରୟରୂପ ॥୧୪୨॥

নারায়ণপন্নো জ্যোতিরাত্মা নারায়ণঃ পরঃ  
 নারায়ণং পরংব্রহ্ম তত্ত্বং নারায়ণঃ পরং ॥ ৫৪৩ ॥  
 যচ্চ কিঞ্চিৎ জগৎ সর্বং দৃশ্যতে শ্রয়তেহপি বা ।  
 অন্তর্ব্বাহিষ্চ তৎ সর্বং ব্যাপ্য নারায়ণস্থিতঃ ॥ ৫৪৪ ॥  
 ইতি স্পষ্টা হ্যপনিষৎ পরং ব্রহ্মাহ তং প্রভুং ॥ ৫৪৫ ॥  
 বিশ্বতঃ পরমত্বঞ্চ বিশ্বশাস্ত্রমিতাং তথা ।  
 বিশ্বোপজীবাভামাশ্লেষরতাক্ষরতে তথা ॥ ৫৪৬ ॥  
 শাস্তত্বাচ্যুতত্বে চ মহাজ্ঞেয়ত্বমেব চ ।  
 অন্তর্ব্বাহিষ্চ বিশ্বস্ত ব্যাপ্তত্বং চাপ্যনন্ততাং ॥ ৫৪৭ ॥  
 ব্রহ্মধর্ম্মানিমান্ সর্বান্ যস্মিন্নারায়ণে শ্রুতিঃ ।  
 সহস্রশীর্ষিঃ পুরুষে তন্নান্নৈব পুনঃপুনঃ ॥ ৫৪৮ ॥  
 আশ্রিতে সংকলম্যাহ মহাতাৎপর্যাপূর্ব্বকং ।  
 স এব হি পরংব্রহ্ম ব্রহ্মলক্ষণ-বেদিনাং ॥ ৫৪৯ ॥

নারায়ণ পরম জ্যোতিঃস্বরূপ সর্গস্বামী, পরমব্রহ্ম, পরতত্ত্ব এবং সর্বোত্তম ॥ ৫৪৩ ॥

ইহলোকে যে কোনরূপ বস্তু দৃষ্ট বা শ্রুত হয়, তাদৃশ চরাচরাত্মক সর্ব-  
 জগতের অন্তর এবং বহির্দেশে ব্যাপিয়া নারায়ণ অবস্থিত ॥ ৫৪৪ ॥

এই রূপ ঋকসংহিতাস্থিত নারায়ণ উপনিষদের বচনসকল নারায়ণকে  
 পরম ব্রহ্ম ও প্রভুরূপে প্রতিপাদন করিতেছে ॥ ৫৪৫ ॥

এই শ্রুতি বিষ্ণুর সর্বোত্তমত্ব, সর্বগ্রন্থসাধনত্ব, সর্বজীবনপ্রদত্ব, সর্বেশ্বরত্ব,  
 অক্ষরত্ব, শাস্তত্ব, অচ্যুতত্ব, মহত্ব, জ্ঞেয়ত্ব, অন্তর্ব্বাহিব্যাপ্তত্ব, অনন্তত্ব এবং  
 পরব্রহ্মত্বাদি মহাবিশ্বধর্ম্মসকল সহস্রশীর্ষাদি বিশিষ্ট নারায়ণে হরিনারায়ণাদি  
 প্রসিদ্ধ নাম উচ্চারণ পূর্ব্বক বলিতেছেন ॥ ৫৪৬-৫৪৮ ॥

পরং ব্রহ্ম পরং জ্যোতিঃ পরং তত্ত্বং পরং পদং ।

পরমাত্মেতি চ ব্রহ্ম নাম্না নারায়ণং প্রভুং ॥ ৫৫০ ॥

উদ্दिश्य পৌনঃপুন্যেন ব্রহ্মণো লক্ষণানি চ ।

সর্বগ্যুক্তেন্দ্রগ্রন্থে পরীক্ষা চ যতঃ কৃত্য ।

শ্রুত্যালক্ষণশাস্ত্রশ্চ মর্যাদামনুষ্যত্যা হি ॥ ৫৫১ ॥

শৃঙ্গগ্রাহিতয়া তস্য হৃদগুহায়াং প্রদর্শনাং ।

উক্তলক্ষণপূর্ণশ্চ পরমাত্মাভিধশ্চ চ ॥ ৫৫২ ॥

রাজা রাজসু মুখ্যো হি মহারাজ ইতীর্ষাতে !

আত্মাহুত্যাঙ্গু মুখ্যশ্চ পরমাত্মা তথা প্রভুঃ ॥ ৫৫৩ ॥

যন্ত প্রস্তাবিতঃ পূর্বমাত্মা নারায়ণঃ পরঃ ।

পরমাত্মেতি চাত্রোক্তঃ স এব স্মান সংশয়ঃ ॥ ৫৫৪ ॥

শ্রুতি পূর্বোক্ত নামসমূহপ্রতিপাত্ত বিষ্ণুর পরমব্রহ্মত্বাদি বলিতেছেন  
অতএব ব্রহ্মলক্ষণজ্ঞ পুরুষগণের নিকট সেই গুণপূর্ণবস্তুই ব্রহ্ম ॥ ৫৪৯ ॥

শ্রুতি নারায়ণকে উদ্দেশ করিয়া পরব্রহ্ম পরজ্যোতিঃ পরতত্ত্বং, পরপদ  
পরমাত্মা ইত্যাদি শব্দ উল্লেখ এবং তৎসমুদয়দ্বারা ব্রহ্মলক্ষণ প্রতিপাদন  
পূর্বক উত্তরগ্রন্থে লক্ষণশাস্ত্রের রীতি অনুসরণে পরীক্ষা করিতেছেন ॥৫৫০-৫১

শৃঙ্গগ্রাহিত্যায়ানুসারে শ্রুতি তাঁহার নাম নির্দেশ করিয়া এবং লক্ষণ  
সকলও স্পষ্টরূপে প্রতিপাদিত করিয়া সর্বপুরুষহৃদয়গতত্ব নির্দ্ধারণ করেন ।

( শৃঙ্গগ্রাহিত্যয়—যে রূপ কোন ব্যক্তি “গরু কাহাকে বলে” এইরূপ  
প্রশ্ন করিলে উত্তরদাতা সাক্ষাদভাবে গরুর শৃঙ্গ ধারণ পূর্বক বলেন যে—  
“ইহার নাম গরু” সেইরূপ সাক্ষাদভাবে কোন বস্তুর নির্দেশ-প্রণালীই  
শৃঙ্গগ্রাহিত্যয় নামে কথিত হয় ) ॥ ৫৫২ ॥

যে রূপ লোকমধ্যে যিনি সকল রাজার উত্তম তিনিই মহারাজপদবাচ্য  
সেইরূপ সকলাত্মার মধ্যে যিনি মুখ্য তিনিই পরমাত্মা নামে কথিত হ'ন ॥৫৫৩॥



তৎ স ব্রহ্মেতি বাক্তত্তদভিধামাহ নাহভিধাৎ ।

মহেশ্বর-শিবশ্রুত্যোঃ পৌনরুক্ত্যভয়াদপি ॥ ৫৫৫ ॥

প্রাগুক্তার্থোপসংহত্রী মহেশ্বরমহীশ্বরে ।

শয়ানমাহ তশ্চৈক্যে কশাসৌ স্তান্নমহেশ্বরঃ ॥ ৫৫৬ ॥

বিশ্বমেবেদং পুরুষস্তদ্বিশ্বমুপজীবতি ।

ইত্যেক্যোক্তেঃ পরঞ্চান্ন গতিমাহ ততোহপি ন ॥ ৫৫৭ ॥

যদ্বিশ্বং পুরুষাখ্যং তমুপজীবতি তৎসদা ।

বিশ্বং পুরুষইত্যুক্তং যন্তদোনিত্যযোগতঃ ॥ ৫৫৮ ॥

শ্রুতিতে পূর্বে আত্মানারায়ণ এইরূপ প্রস্তাব করিয়া উত্তরস্থলে পরমাত্মা এইরূপ বলায় তিনিই সর্বোত্তম ইহা অবগত হওয়া যায় ॥৫৫৪॥

এই হেতু—“স ব্রহ্মা স হরিঃ” ইত্যাদি শ্রুতি বিষ্ণুর তত্ত্বশঙ্কনাচ্যত্বই প্রতিপাদিত করিতেছেন পরন্তু অভেদ প্রতিপাদন করেন নাই, অভেদ প্রতিপাদকত্ব বলিলে “স শিবঃ” “স মহেশ্বরঃ” এই পদদ্বয়দ্বারা বারম্বার অভেদ প্রতিপাদন-হেতু পুনরুক্তি দোষ হয় ॥ ৫৫৫ ॥

প্রাগুক্ত সর্ববিষয়ের উপসংহার পূর্বক বিষ্ণু প্রতিপাদিকাশ্রুতি মহেশ্বর শঙ্কদ্বারাও বিষ্ণুকেই প্রতিপন্ন কবিতেছেন। সর্ববিষয়ক অভেদ বলিলে সমস্তের একরূপ নিবন্ধন ও অল্পপদার্থের অভাব-হেতু মহেশ্বরও উপপন্ন হয় না ॥ ৫৫৬ ॥

“বিশ্বমেবেদং পুরুষঃ” ইত্যাদি বাক্যে ত্রৈক্য প্রস্তাব করিয়া “তদ্ বিশ্ব-মুপজীবতি” এই বাক্যে বিশ্বের উপজীব্য বলিয়া বিশ্বের সহিত অভিন্ন এইরূপ অর্থদ্বারা ত্রৈক্যের গতি নির্দেশ করায় শ্রুতির অভেদবিষয়ে তাৎ-পর্য নাট জানা যায় ॥ ৫৫৭ ॥

যে হেতু বিশ্ব অর্থাৎ জগৎ পুরুষসংস্কৃত বিষ্ণুর আশ্রয়েই জীবিত রহিয়াছে সেই হেতুই পুরুষের সহিত বিশ্বের অভেদ বলা হইয়াছে ॥৫৫৮॥

শ্রুত্যাৰ্থমিথমেবাহুঃ পুংক্ৰৈব্যাত্তে তু বিভ্যতি ।  
 কশ্চিন্দ্যাজ্জুতি-সৌন্দৰ্য্যাঃ সৌন্দৰ্য্যাং চরণঘরে ॥ ৫৫৯ ॥  
 অতঃ শ্রুত্যাৰ্থমীমাংসা নিপুণানাং বিবেকিনাং ।  
 মতে নারায়ণো দেবঃ পরংব্রহ্ম ন চাপরঃ ॥  
 ইতি নির্ণীয়তে নো চেৎ শ্রুতিরেষা প্রকুপ্যতি ॥ ৫৬০ ॥  
 দেবানামবমোহগ্নির্বে বিষ্ণুস্ত পরমঃ প্রভুঃ ।  
 তদন্তরেণ ব্রহ্মাছাঃ সৰ্ব্বা অগ্নাস্ত দেবতাঃ ॥ ৫৬১ ॥  
 ঋগ্বেদ ব্রাহ্মণং ছাদাবেবং তরতমত্বতঃ ।  
 দেবান্ সৰ্ব্বান্ বিবিচ্যোক্ত্বা বিষ্ণোঃ পরমতাং জগো ॥ ৫৬২ ॥

“যৎ” ও তৎ শব্দের নিত্যসম্বন্ধ অঙ্গীকার পূৰ্বক শ্রুতির অর্থ পূৰ্বোক্তরূপেই বক্তব্য অগ্ৰথা “বিষ্ণু পুরুষঃ” “তদ্ বিষ্ণুঃ” এইরূপ নপুংসক এবং পুংলিঙ্গপদসমূহের একত্র অবয়ব হইতে পারেনা, ভিন্নলিঙ্গ পদপ্রয়োগদ্বারা ভেদই অবগত হওয়া যায়, আপাতপ্রতীতি-অনুসারেই কেবল অভেদ ভাভ হয়, এ বিষয়ে শ্রুতিরমণীর বিরুদ্ধার্থ প্রতিপাদনরূপ দোষ পরিত্যাগ করিয়া ভেদরূপ একাৰ্থ প্রতিপাদনদ্বারা সৌন্দৰ্য্যব্রহ্মাই উচিত, পরন্তু সৌন্দৰ্য্য বিনাশ করা সম্ভব নহে ॥ ৫৫৯ ॥

অতএব বেদার্থবিচারনিপুণ বিবেকিগণের সিদ্ধান্তানুসারে নারায়ণই পরম ব্রহ্মরূপে নির্ণীত হইয়া থাকেন, অগ্ৰথা পূৰ্বোক্তা শ্রুতি কুপিতা হইয়া থাকেন ॥ ৫৬০ ॥

“অগ্নির্বে দেবানামবমঃ বিষ্ণুঃ পরমঃ তদন্তরা অগ্নাদেবতাঃ” এই ঋগ্বেদ-ব্রাহ্মণে বিষ্ণুর সৰ্ব্বোত্তমত্ব অগ্ন-দেবগণের মধ্যমত্ব এবং অগ্নির অধনত্ব স্পষ্টরূপে প্রতিপাদিত হইয়াছে ॥ ৫৬১-৫৬২ ॥

তস্মাত্তু পরমং বস্তু ন কিঞ্চিদপি শংসতি ।  
 এতে প্রধানা দেবেষু তেষ্যপোষ ক্রমঃ কিল ॥ ৫৬৩ ॥  
 অতো বিষ্ণুঃ পরং ব্রহ্ম সর্ববশ্রুতিমতাদভূৎ ।  
 বিষ্ণোরন্যৎ পরং ব্রহ্ম ন শ্রোতমিতি চাপ্যভূৎ ॥  
 বেদব্যাখ্যানরূপং যদ ব্রুবন্তি ব্রাহ্মণং বুধাঃ ॥ ৫৬৪ ॥  
 উক্তার্থস্ত সমস্তস্ত প্রমাণেন প্রসিদ্ধতাং ।  
 বৈ-শব্দেনাহ তদ্বক্তি সর্বমাত্মনৈশ্চ সিদ্ধতাং ॥ ৫৬৫ ॥  
 শ্রুত্যা স্মৃত্যানুমানেন প্রত্যক্ষেন চ যোগিনাং ।  
 বিষ্ণোঃ সর্বোত্তমত্বং হি সিদ্ধমিত্যাহ সা শ্রুতিঃ ॥ ৫৬৬ ॥  
 অতন্ত্রিদেবতৈক্যং শ্রাম পুরাণশতৈরপি ।  
 বিরোধে ত্বনপেক্ষং শ্রাদিতি যৎসূত্রশাসনং ॥ ৫৬৭ ॥

অতএব বিষ্ণু অপেক্ষা উত্তম বস্তু কিছুই নাই, সর্বপ্রধান দেবগণের মধ্যেও এই ক্রম পূজনীয় ॥ ৫৬৩ ॥

এইরূপ সমস্ত শ্রুতির সিদ্ধান্তদ্বারা বিষ্ণুই পরমব্রহ্ম এবং অগ্র দেবগণ অধম এইরূপ ব্যবস্থা নির্ণীত হইয়াছে, ব্রাহ্মণভাগ বেদের ব্যাখ্যা স্বরূপ বলিয়া ব্রাহ্মণভাগে উক্তবিষয়ই বেদতাৎপর্যরূপে জ্ঞাতব্য ॥ ৫৬৪ ॥

শ্রুতি স্বীয় উক্তির দৃঢ়তা সম্পাদনের জগ্ন “অগ্নিবৈ” ইত্যাদি স্থলে “বৈ” শব্দ উল্লেখ করেন । “বৈ” শব্দ বাক্যার্থের সর্ব-প্রমাণ সিদ্ধত্ব জ্ঞাপক ॥ ৫৬৫ ॥  
 শ্রুতি, স্মৃতি, অনুমান ও যোগিগণের প্রত্যক্ষদ্বারা বিষ্ণুর সর্বোত্তমত্ব সিদ্ধ হইয়া থাকে ইহাই শ্রুতি “বৈ” শব্দ দ্বারা বলিয়াছেন ॥ ৫৬৬ ॥

অতএব শত পুরাণকর্তৃকও বিষ্ণু, ব্রহ্মা এবং রুদ্রের একত্ব বলিবার সামর্থ্য নাই ; শ্রুতিবিরোধ হইলে স্মৃতির অপ্রামাণ্য নির্ণীত হয় ইহাই ঐজমিনিও বলিয়াছেন ॥ ৫৬৭ ॥

যত্তালক্ষ্ম্যাদিভৃৎতা দেবা দেব্যাশ্চ মধ্যগাঃ ।  
 তন্তাঃ স্ত্রীপুংসয়োঃ শক্ত-দেবতোক্ত্যা ঋতির্জর্গো ॥ ৫৬৮ ॥  
 নাশ্বশ্বুবস্তি তে বিষ্ণোমহিষ্মিতরে ত্বিতি ।  
 যতঃ ঋতিরতোপ্যেক্যং তেন নাশ্বশ্ব কশ্চাচৎ ॥ ৫৬৯ ॥  
 জাতো বা জায়মানো বা বিষ্ণো কশ্চিৎ পুমাংস্তব ।  
 মহিন্নোহস্তং পরং নাপেত্যাহ কাচিচ্ছ তিঃ প্রভুঃ ॥ ৫৭০ ॥  
 তস্মান্নিত্যোহশ্ব মহিমা ন কদাপি নিবর্ততে ।  
 সত্যঃ সোহশ্ব মহিমিত্যুক্তেশ্চ ন নিবর্ততে ॥ ৫৭১ ॥  
 অতত্ত্বমিগুর্গৎস্ত নাস্ত স্মাঙ্কি কদাচন ।  
 তস্মাৎত্রিগুশ্বত্বান্নিগু গৌপ্যয়মেব হি ॥ ৫৭২ ॥

অগ্নিব্যতীত অশ্ব সকল দেবতা দেবী এবং ঋষিবাচক সামান্য দেবতা  
 শব্দধারা সকলের গ্রহণ পূর্বক মধ্যমত্ব নির্ণয়হেতু বিষ্ণুর সর্বোত্তমত্ব  
 প্রতিপন্ন হইয়াছে ॥ ৫৬৮ ॥

“হে বিষ্ণো ! অশ্বে আপনার মহিমা লাভে সমর্থ হয়না এই ঋতি-  
 বাক্যে ঐক্য নিরাকরণ-হেতু বিষ্ণুর নিকট হইতে সকলের ভেদই অবগত  
 হওয়া যায় ॥ ৫৬৯ ॥

“হে বিষ্ণো ! ভূত এবং ভবিষ্যৎ কোনপুরুষই তোমার মহিমার পার  
 লাভ করিতে সমর্থ নহে” এই ঋতি বিষ্ণুর সর্বোত্তমত্ব বলিয়াছেন ॥ ৫৭০ ॥

অতএব বিষ্ণুর নিত্য মহিমা কদাপি নিবৃত্ত হয় না, “সত্যঃ সোহশ্ব  
 মহিমা” এই ঋতিবল-হেতুও বিষ্ণুর মহিমার মিথ্যাঙ্কপ্রতিপাদন করা  
 যায় না ॥ ৫৭১ ॥

অতএব তুমি যে ষাবতীয় গুণাভাবকে নিগুর্গৎ বলিয়াছ তাহা বিষ্ণুর  
 পক্ষে কখনও সম্ভব হয় না । পরস্ত সত্বাদি প্রাকৃতগুণরাহিত্যবশতঃই  
 ঋতিসমূহে বিষ্ণু নিগুর্গৎরূপে কথিত হইয়াছেন ॥ ৫৭২ ॥

ব্রহ্মায়ং গুণপূর্ণত্বাৎ পরমশ্চোত্তম ত্বতঃ ।

তন্নিগুণঞ্চ পরমং ব্রহ্ম নারায়ণঃ সদা ॥ ৫৭৩ ॥

ন চ তদ্গুণমিথাৎস্মিগুণাহবসরস্তব ।

নিত্যস্য ব্রহ্মবন্নিথ্যাৎস্বৈবানুপপত্তিতঃ ॥ ৫৭৪ ॥

সত্যঃ সোহস্য মহিমেত্যাহ তৎ সত্যতাক্ষ বাক্ ।

অতস্তন্নিগুণৌক্তিশ্চ ত্রিগুণানাং বিমোচিকা ॥ ৫৭৫ ॥

নিত্যঃ সত্যশ্চ মহিমা কথং তদ্গ্রাসতামিয়াৎ ॥ ৫৭৬ ॥

নঞ পরশুনা ছিন্নে পদে ত্বাং নানুযাতি সা ।

গুণসত্যত্ব-নিত্যত্ব-কারুণ্যেজিতমূর্তিনা ॥ ৫৭৭ ॥

এবঞ্চানিগুণত্বার্থা যন্তে নিগুণতাং ক্ষিপেৎ ।

অতস্তদ্গুণমিথাৎ সাধকঞ্চ ন কিঞ্চন ॥ ৫৭৮ ॥

অতএব নারায়ণ গুণ-পূর্ণ বলিয়া “ব্রহ্ম” উত্তমত্ব তেতু “পরম” এবং ত্রিগুণ-শূন্য বলিয়া “নিগুণ” নামে শ্রুতিতে সর্বদা উক্ত হইয়াছেন ॥ ৫৭৩ ॥

বিষ্ণুর ত্রায় নিত্যভূত তদীয় গুণসকলেরও মিথ্যাৎ অসম্ভব বলিয়া তোমার সম্মত নিগুণত্বের কোথাও অবকাশ নাই ॥ ৫৭৪ ॥

যেহেতু শ্রুতি তাঁহার নিত্য মহিমা বর্ণন করিয়াছেন সেই জন্তু তোমার নিগুণবাদ ত্রিগুণ মোচনমাত্রই করিয়া থাকে ॥ ৫৭৫ ॥

নিত্যভূত ও সত্যভূত বিষ্ণুর মহিমা নিগুণ শ্রুতির গ্রাস-যোগ্য হইতে পারে না ॥ ৫৭৬ ॥

গুণসমূহের সত্যত্ব ও নিত্যত্বরূপ স্বত্বধার “নঞ” রূপ খড়্গ দ্বারা “অনিগুণ” এই পদের ছেদন করিয়া শ্রুতিকে তোমার নিকট হঠতে আকর্ষণ পূর্বক গুণমার্গে প্রেরণ করিতেছে ॥ ৫৭৭ ॥

এইরূপে শ্রুতি অনিগুণত্ব অর্থ প্রতিপাদিকা হইয়া তোমার

তদুক্তগুণসত্যনিত্যেষে নৌপচারিকে ॥ ৫৭৯ ॥  
 নেহ নানেত্যাদিবাক্যমপি তস্মান্ন তান্ ক্বিপেৎ ।  
 নিত্যসত্যং পরং ব্রহ্ম কিং শূন্যত্বশ্ৰুতিঃ ক্বিপেৎ ॥ ৫৮০ ॥  
 কিঞ্চ ব্রহ্মণি তদ্বাক্যং নানাভূতং নিবেধতি ॥ ৫৮১ ॥  
 অভিন্নসুগুণস্তোম মন্বজানান্দি সাস্কুটং ।  
 ন চেদ্ব্রহ্মণি জীবৈক্যমপি শক্যমপোহিতুং ॥ ৫৮২ ॥  
 অভিন্নধর্মধর্মিত্বমপি শক্যং তবৈক্যবৎ ।  
 একশেষোহপি তদ্বন্ন লোকমর্থ্যাদয়পি ন ॥ ৫৮৩ ॥

নিগুণত্বের নিরাকরণ করিতেছেন, অতএব গুণসকলের মিথ্যাত্বসাধক  
 প্রমাণ কিছুই নাই ॥ ৫৭৮ ॥

পূর্বোক্ত গুণগতসত্যত্ব ও নিত্যত্ব ঔপচারিক বলিতে পার না ॥ ৫৭৯ ॥

এই রীতি অনুসারে “নেহ নানাস্তি কিঞ্চন” এই বাক্য ও গুণের  
 নিরাকরণে সমর্থ নহে, নিত্য ও সত্য পরম ব্রহ্ম শূন্যপ্রতিপাদক শ্রুতি-  
 দ্বারা নিরাকৃত হইতে পারেন না ॥ ৫৮০ ॥

“নেহ নানাস্তি কিঞ্চন” এই বাক্য ব্রহ্ম ভিন্ন কোন বস্তু নাই  
 অর্থাৎ তাঁহার সহিত তদীয় জ্ঞান আনন্দ প্রভৃতি গুণ ও বিগ্রহের  
 অভেদ বর্তমান হইয়াই প্রতিপাদন করিতেছে ॥ ৫৮১ ॥

উক্ত শ্রুতি ব্রহ্মের অভিন্ন সুগুণসমূহের নিষেধ করে নাই, যদি তাঁহার  
 সর্বধর্ম এই শ্রুতিদ্বারা নিষিদ্ধ হয় তাহা হইলে জীবের সহিত তাঁহার  
 ঐক্যরূপ ( তোমার অভিমত ) ধর্ম ও নিষিদ্ধই হইয়া থাকে ॥ ৫৮২ ॥

ব্রহ্মের সহিত তদীয় গুণসমূহের অভেদ অঙ্গীকার করিলে ধর্ম  
 ( গুণসমূহ ) এবং ধর্মী ( ব্রহ্ম ) উভয়ের অভিন্নভাব-হেতু একশেষ  
 দোষ হইতে পারে এইরূপ আশঙ্কা করিতে পার না, যেহেতু তোমার  
 মতেও তাহা হইলে জীবের ঐক্য ও ব্রহ্মের অভেদ স্বীকারে একশেষ

পর্যায়শব্দাবাচ্যত্বাদজ্ঞাতত্বাঙ্ঘিবাদতঃ ।

ঐক্যং ন ব্রহ্মমাত্রং তে গুণাভিন্নগুণস্তথা ॥ ৫৮৪ ॥

তচ্চ ব্রহ্মণি সামর্থ্যবিশেষাদৃঘটতে মম ।

তব তু ক্লেকাবাদেস্মিন্মির্বিশেষমতং গতং ॥ ৫৮৫ ॥

দোষ হইতে পারে, লোকব্যবহার অল্পসারেও কোন দোষ হইতে পারে না, যেহেতু—ঘট ও তদীয় রূপের অভেদসত্ত্বেও “ঘট” এবং “ঘটের রূপ” এইরূপ পৃথক্ নির্দেশ দৃষ্ট হইতেছে, ( একশেষ দোষ— যদি ব্রহ্ম ও তদীয় গুণ অভিন্নই হয় তাহা হইলে ব্রহ্ম এবং ব্রহ্মের গুণ এইরূপ পৃথক্ ব্যবহার সম্ভব হয় না, পরন্তু কেবলমাত্র ব্রহ্ম এইরূপ ব্যবহার অথবা ব্রহ্মগুণ এইরূপ ব্যবহার অর্থাৎ দুইটির মধ্যে কেবল এক’টিরই সত্তা সম্ভব হয়—এইরূপ আশঙ্কা ) ॥ ৫৮৩ ॥

জীবের ঐক্য ব্রহ্মের স্বরূপভূত, পরন্তু ধর্ম্য নহে—এরূপ বলিতে পার না, যেহেতু ঐক্য ব্রহ্মের স্বরূপভূত হইলে ব্রহ্মের পর্যায়বাচক শব্দই হইত, “ঘট কলস” প্রভৃতি পর্যায় ব্যবহারের জ্ঞায় “জীবৈক্য ব্রহ্ম” এইরূপ পর্যায় ব্যবহার নাই। জীবৈক্য ও ব্রহ্মের অভেদ হইলে ব্রহ্মের জ্ঞায় জীবৈক্যও শ্রুতিপ্রভৃতিদ্বারা জানা যাইত, পরন্তু তাদৃশ অবগতিও নাই। বিবাদ-হেতুও তাদৃশ অভেদ সম্ভব নহে ব্রহ্ম সর্ববাদি-সম্মত, পরন্তু জীবৈক্য সর্বসম্মত নহে। অতএব জীবৈক্যকে ব্রহ্মের অভিন্ন স্বরূপ বা অভিন্ন গুণ বলিতে পার না ॥ ৫৮৪ ॥

আমার মতে ব্রহ্ম ও তদীয় গুণসমূহের অভেদসত্ত্বেও ভিন্ন ব্যবহার সম্ভব হয়, যেহেতু—অভেদস্থলেও ভেদব্যবহারের জ্ঞাত বিশেষ নামক পদার্থ স্বীকার করিয়া থাকি, পরন্তু তোমার নির্কির্শেষবাদে বিশেষ পদার্থ স্বীকৃত হয় নাই বলিয়া জীবৈক্য ব্রহ্মকে অভিন্ন স্বীকার এবং তাহাদের ভেদব্যবহার কোনরূপেই হইতে পারে না ॥ ৫৮৫ ॥

ন বিজ্ঞতে বিশেষস্ত যস্মাদিত্যাখিলেশতাং ।

নির্বিশেষশ্রুতিস্তস্ম্যাৎ প্রাহাস্ম্যাকং তবাপি চ ॥ ৫৮৬ ॥

ব্যবহারাদনুগতাং সর্বত্রানুগতা সদা ।

জাতিশ্চৈকাখিলার্থেষু সত্তাছাবর্ত্ততে কিল ॥ ৫৮৭ ॥

ইতি ত্রবীতি কোহপ্যজ্ঞঃ স প্রক্টব্যো বিবেকিভিঃ ।

ব্যবহারানুগমনং নাম তশ্চৈকতা কিমু ॥ ৫৮৮ ॥

উত তশ্চৈক-ধর্ম্মেণাবচ্ছিন্নত্বমূর্দীর্ঘ্যতে ।

একাকারত্বমথবা বক্তব্যং নাপরং হি তৎ ॥ ৫৮৯ ॥

নাছঃ প্রযোজকা সিদ্ধের্ব্বাদিনোরুভয়োরপি ।

প্রতিবাদিমতা সিদ্ধের্ব্বিতীয়োহপি ন শোভতে ॥ ৫৯০ ॥

আমাদের মতে বিশেষপদার্থ স্বাকার সঙ্ঘেও “নান্যশেষোহক্ষরঃ শুদ্ধ” ইত্যাদি শ্রুতির বিরোধ হয় না। যেহেতু আমরা—“বিশেষ নাই বাহা হইতে” এইরূপ বহুব্রীহি সমাসদ্বারা নির্বিশেষশব্দে তাঁহার অপেক্ষা উক্তমের নিষেধই অঙ্গীকার করিয়াছি ॥ ৫৮৬ ॥

তार्কিকগণ বলেন—সমস্তঘটের মধ্যে ঘটই নামে একটা জাতি বর্ত্তমান আছে—পরন্তু ঘট এবং ঐ ঘটই জাতি অভিন্ন নহে, যদি জাতি এবং ঘট এক হয় তাহা হইলে সমস্ত ঘটই এক হইতে পারে, অতএব ধর্ম্ম ও ধর্ম্মী পৃথক্ বস্তু এক নহে। সম্প্রতি তাহাদের এই মত দূষিত হইতেছে, তार्কিকগণ বলেন যে—“ঘট আছে” এইরূপ একবিধ ব্যবহার সমস্ত ঘটেই হইয়া থাকে বলিয়া সত্তা নামক জাতি সর্বত্রই এক ॥ ৫৮৭ ॥

সম্প্রতি তাদৃশ অজ্ঞগণের নিকট বিবেকিগণের প্রশ্ন এই যে—তুমি যে সর্বত্র একবিধ অস্তিত্ব ব্যবহার বলিতেছ, ঐ অনুগত ধর্ম্মটী অভেদ অথবা একধর্ম্ম বিশিষ্ট অথবা একরূপ আকার বিশিষ্ট, এই ত্রিবিধ নির্দেশের অতিরিক্ত কিছুই বলিতে পার না ॥ ৫৮৮—৫৮৯ ॥



অপ্রযোজকতাদোষস্তৃতীয়ং পক্ষমাক্ষিপেৎ ।  
 নানাসমান-ব্যবহারেণ ধর্মোহপি তাদৃশঃ ॥ ৫৯১ ॥  
 সিদ্ধেৎ পরং তস্মৈ সর্ববৈকত্যা কিং কৃত্য বদ ।  
 যক্ষানুরূপো হি বলিঃ প্রাচ্যাং বাচমনুস্মর ॥ ৫৯২ ॥  
 অখণ্ডজাতেরকৈকো যদ্বংশো ব্যক্তিমুচ্যতে ।  
 ঘটাস্তর্হি ঘট্যাংশাঃ স্মার্বটস্তু স্মান কশ্চন ॥ ৫৯৩ ॥  
 সম্পূর্ণপটতাস্থ্য পটাংশেষঃশধীরিব ।  
 সম্পূর্ণজাতানাধারে স্মাদংশত্বপ্রমাপরং ॥ ৫৯৪ ॥  
 আকাশাংশেষু চাকাশশব্দোক্তিরূপচারতঃ ।  
 অবকাশপ্রদহাখ্য-যোগসম্ভবতোপি বা ॥ ৫৯৫ ॥

তন্মধ্যে প্রথম পক্ষ অর্থাৎ সর্বব্যবহারের অভেদবাদী প্রাতিবাদী উভয়েরই অসম্মত, দ্বিতীয় পক্ষ আমাদের মতে সিদ্ধ, তৃতীয় পক্ষ অপ্রয়োজক, একাকার অঙ্গেকব্যবহারহেতু একবিধ অনেক ধর্মই সিদ্ধ হয়, একধর্ম সিদ্ধ হয় না ॥ ৫৯০-৫৯১ ॥

অনেকব্যবহারসিদ্ধধর্মসকলের অনেকত্ব ব্যতীত একত্ব সিদ্ধ হয় না, যক্ষগণের ষাদৃশ আকার তদ্রূপযোগী বলি (আহার্য উপহার ) দানই কর্তব্য ইহাই প্রাচীনগণ বলিয়া থাকেন ॥ ৫৯২ ॥

ঘটস্বরূপ অখণ্ডজাতির এক একটা অংশ এক একটা ঘটে বর্তমান আছে এরূপ অঙ্গীকার করিলে—ঘটস্বরূপ জাতির এক অংশ মাত্র একটা ঘটে থাকায় ঐ ঘটটীও অংশস্বরূপই হইতে পারে, পূর্ণ ঘট হইতে পারে না ॥ ৫৯৩ ॥

সম্পূর্ণ পটস্বরূপিত খণ্ডপটে যেরূপ পটাংশ বৃদ্ধ হয় এইরূপ সম্পূর্ণ জাতিরহিতবস্তুতেও অংশবৃদ্ধিই হইতে পারে ॥ ৫৯৪ ॥

যদিও আকাশের অংশমাত্রেরও আকাশশব্দ ব্যবহার দেখা যায়

অনেকব্যঞ্জকব্যঙ্গ্য যথৈকা জাতিরূচ্যতে ।

তথাহনেক-ঘটত্বেভ্যো বাগেকৈব প্রবর্ততাং ॥ ৫৯৬ ॥

শব্দৈক্যঞ্চ ন তে পক্ষে ততস্তত্রাপি চৈকতাং ।

স্বনিয়ন্তুর্নিয়ম্যোসৌ ন সহেতেতি মে মতিঃ ॥ ৫৯৭ ॥

কারণত্বাচ্চনেকানি তত্র তত্র তবাপি চ ।

তদবচ্ছেদকস্ত্রাপি কথং ন স্মাদনেকতা ॥

যো গুরুগাং গুরুস্তস্য গুরুতৈব হি শোভতে ॥ ৫৯৮ ॥

ব্যঞ্জকানুগতোক্তিঞ্চ জাতিষ্মনুগতৈকবাক্ ।

ন কিলৈকেন নিয়তা মধ্যে যন্ত্রে কতাকুতঃ ॥ ৫৯৯ ॥

প্রলয়ে সর্বদেশে চ জাতির্নিত্যাস্তি চেত্তদা ।

বাক্ত্যা নাযুক্তিসিদ্ধা সা যাবশ্চং নাপরাশ্রয়া ॥ ৬০০ ॥

তাহা হইলেও অবকাশ দানরূপ ধর্মবশতঃ অথবা উপচারমাত্রেই ঐরূপ ব্যবহার হয় ॥ ৫৯৫ ॥

তুমি জাতিব্যঞ্জক অনেক ধর্মধারা একটা মাত্রই জাতি বর্তমান একথা মেরূপ বলিয়া থাক, সেইরূপ অনেক ঘটস্বরূপ নিমিত্ত হইতেও একরূপ ব্যবহার প্রবর্তিত হউক ॥ ৫৯৬ ॥

তুমি জাতির ঐক্য অঙ্গীকার করিয়াও জাতিব্যঙ্গ্য শব্দসকলের একত্ব স্বীকার কর না, এইরূপ নিয়ম্যশব্দ ও নিয়ামিকা জাতির একত্ব সহ্য করিতে পারে না, ইহাই আমার বুদ্ধি ॥ ৫৯৭ ॥

অনেক কার্যের কারণ ও বহু বর্তমান, কারণ অনেক হইলে কারণবৃত্তিধর্ম এক হইতে পারে না। লোকে গুরুর গুরু পরমগুরুই হইয়া থাকেন, পরন্তু মূঢ় হ'ন না ॥ ৫৯৮ ॥

জাতিব্যঞ্জক উক্তি অনেক, জাত্যুক্তিও অনেক, উভয়ের অনেকত্ব অবস্থায় জাতির একত্ব কিরূপে হইতে পারে ? ৫৯৯ ॥

অভাবেষু ন কিঞ্চিদে বিশেষেষু ন কিঞ্চন ।

একং নিয়ামকং তস্মান্নতোহন্যত্রাপি তদ্‌থা ॥ ৬০১ ॥

বহুকৃত্বহতাব্যাপ্তস্তচ্ছৃণো যাচতে হি তাং ।

একঃ কুঠারো ষৎকার্য্য লক্ষ্যে ব্যাপারলক্ষবান্ ॥ ৬০২ ॥

তস্মাদনেককার্য্যেষু কস্মাদেকো বিমূগ্যতে ।

তত্তদ্বাক্ত্যস্বয়ী সোহপি তত্তৎকর্ত্তা যতোহস্ততঃ ॥ ৬০৩ ॥

অতো ধর্ম্মশ্চ ধর্ম্মৈক্য্যং ধর্ম্মিণাঈক্যকতা ভবেৎ ।

ইত্যাদিদৌষেদূর্ষাৎ ন পোষ্যমেবাখিলৈবুঁধৈঃ ॥ ৬০৪ ॥

তार्কিকগণ অসুতসিদ্ধপদার্থস্বয়ের সন্বায় সম্বন্ধ স্বীকার করেন । উক্ত পদার্থস্বয়ের মধ্যে একটা নিত্য ও অষ্টটা অনিত্য, তন্মধ্যে অনিত্যের নাশ হইলে নিত্য পদার্থটা অস্ত্র অবস্থান করে ইহাই তাহাদের মত । এ বিষয়ে বক্তব্য এই যে—প্রলয়কালে যদি সর্বত্র নিত্য জাতি বর্ত্তমান থাকে তাহা হইলে জাতির আশ্রয় সর্বপদার্থের অভাব-হেতু অপরাশ্রিত জাতিরই অসম্ভব হয় ॥ ৬০০ ॥

“ঘট নাই” “পট নাই” এইরূপ বস্তুর অভাববিষয়ক অনুগত ব্যবহার-সম্বন্ধেও অভাবের একস্থ নিয়মের অভাব-হেতু জাতিমাत्रেও একস্থ অঙ্গীকার ব্যর্থই হইয়া থাকে ॥ ৬০১ ॥

অনেক পদার্থে অনেক ব্যবহারকারিণী জাতি বহুধর্ম্মব্যাপ্তই হইতে পারে, এক কুঠার লক্ষ কার্য সাধন করিলেও তদীয় ব্যাপার লক্ষবিধ বলিয়া বহুধর্ম্মবিশিষ্টই হইয়া থাকে ॥ ৬০২ ॥

অতএব অনেক কার্যের প্রতি একের কারণতা কিরূপে কল্পনা করা যায় ? ভিন্ন ভিন্ন পদার্থসম্বন্ধী জাতিরূপ পদার্থও স্বয়ং অনেক হইয়াই অনেক কার্য সাধন করিয়া থাকে ॥ ৬০৩ ॥

এইরূপে সর্বত্র অনুগত একমাত্র জাতির ধ্বংস-হেতু—ধর্ম্মধর্ম্মির

এবং ধর্ম্মান্ পৃথক্ পশ্চান্তানেবাম্মুবিধাবতি ।

ইতিশ্রুতের্ঘটো নীল ইতিব্যবহৃতেরপি ॥ ৬০৫ ॥

নেক্ষেতোছন্তমিতিবদ্ধ্বাত্রশ্চ নিষেধনে ।

নার্থাসম্বমিতি প্রাহ বিপশ্চিৎ কিল কশ্চন ॥ ৬০৬ ॥

তস্মাপি সূতে যুক্তিপ্ত্রী সত্বত্তরকুমারকং ।

যঃ পরেবাং কৰ্ণমণিং জিঘৃক্ষতি রণাক্ষনে ॥ ৬০৭ ॥

অভেদে ধর্ম্মসকলেরও অভেদ হইতে পারে—এইরূপ তार्কিক প্রদত্ত  
দোষসমূহদ্বারা আমাদের মত দূষিত হইতে পারে না ॥ ৬০৫ ॥

কোন কোন পণ্ডিত বলেন যে—“তুর্গম পরন্তশিখরস্থিত বৃষ্টির জল  
যেরূপ অধঃপতিত হয় এইরূপ বিষ্ণুর ধর্ম্মসকলকেও বিষ্ণু হইতে পৃথক্  
দর্শন করিলে অধঃপতিত হইতে হয়” এই শ্রুতিতে যদিও ভেদদর্শনের  
নিষেধ করা হইয়াছে তথাপি ধর্ম্মশাস্ত্রে স্নাতকপ্রকরণস্থ—“উদয় অন্ত বা  
গ্রাসকালীন সূর্য্য, নগ্না স্ত্রী, স্নানরতা স্ত্রী প্রভৃতি দর্শন করিবেন না”  
ইত্যাদি বাক্যে যেরূপ স্নাতকের পক্ষে তাদৃশ পদার্থসকলের দর্শনমাত্রই  
নিষিদ্ধ হইয়াছে পরন্তু উদয়াদিকালীন সূর্য্যাদিপদার্থের সত্তা নিষিদ্ধ হয়  
নাই, তদ্রূপ পূর্ব্বস্থলেও বিষ্ণু এবং তদীয় ধর্ম্মসকলের মধ্যে ভেদ দর্শন  
মাত্রই নিষিদ্ধ হইয়াছে, ভেদ নিষিদ্ধ হয় নাই, পরন্তু তদুত্তরগত ভেদ  
বস্তুতঃই বর্ত্তমান আছে। “ঘট” এবং “কলস” শব্দ যেরূপ পর্যায়বাচী  
অভিন্ন বলিয়া উভয়ের সহ প্রযুক্ত হয় না সেইরূপ নীলরূপ এবং ঘট এই  
উভয়ের মধ্যে যদি অভেদ হয় তাহা হইলে “নীল ঘট” এতরূপ প্রয়োগও  
হইতে পারে না, অতএব-নীলত্ব প্রভৃতি ঘটাদির ধর্ম্ম এবং পৃথক্  
পদার্থ, অতএব ধর্ম্ম ও ধর্ম্মা বস্তুতঃ পৃথক্ বস্তু ॥ ৬০৫-৬০৬ ॥

পূর্ব্বকালে বিরাট-রাজমহিমী স্কন্দেষ্ণাপ্রসূত উত্তর কুমার যেরূপ  
উত্তর গোগৃহে যুদ্ধক্ষেত্রে পরাজিত কৌরবগণের কৰ্ণমণি আহরণ করিয়া-

সূর্য্যোদয়োহপি দিবিজৈর্দিত্তিজৈঃ স্বেন চেক্ষ্যতে ।  
 দোষাদভীরুভির্দোষমজানন্তিন'রৈরপি ॥ ৬০৮ ॥  
 নগ্নস্ত্রী চ স্বনয়নৈঃ স্বসখীনয়নৈরপি ।  
 রস্তুংগাং রাগকলুষচক্ষুষা চেক্ষ্যতে কিল ॥ ৬০৯ ॥  
 শ্ৰুতিশ্চ চক্ষুর্ভৈবৈবাং বীক্ষণং নানুমন্ততে ।  
 ঈক্ষা হি চাক্ষুসং জ্ঞানমনুমানাগমাদিভিঃ ।  
 অগ্নমংস্তু চ তজ্জ্ঞানমতস্তদ্বাধনং কুতঃ ॥ ৬১০ ॥  
 দর্শনায়োগ্যধর্ম্মেষু পৃথক্শ্চ চ দর্শনং ।  
 জ্ঞানরূপং প্রসক্তং স্মাৎ পশ্যার্থং তদ্বদন্তি হি ॥ ৬১১ ॥

ছিল এস্থলেও আমাদের যুক্তি-রমণীপ্রসূত সহস্ররূপ কুমার বিবাদ-  
 ক্ষেত্রে তাদৃশ বিপক্ষগণের কণ্ঠমণি গ্রহণ করিতে ইচ্ছা করিতেছে ॥ ৬০৭ ॥

যে রূপ উদয়কালীন সূর্য্য, দেব দৈত্য এবং সূর্য্যের নিজের দৃষ্টিগোচর  
 হয় এইরূপ দোষভয়শূন্য এবং দোষজ্ঞানশূন্য মনুষ্যগণও দর্শন করিয়া  
 থাকেন ॥ ৬০৮ ॥

নগ্নস্ত্রীও নিজে নিজকে দেখিতে পায়, তাহার সখীগণ তাহাকে  
 দেখিতে পায়, এটরূপ রাগকলুষিতদৃষ্টি রমণশীলপুরুষগণও তাহাকে  
 দেখিয়া থাকে ॥ ৬০৯ ॥

সূর্য্যবিষয়ক এবং নগ্নস্ত্রীবিষয়ক ঐতি ও চক্ষুমাত্রের দর্শনই নিষেধ  
 করিয়া থাকেন, অল্পমান বা আগমদ্বারা তদ্বিষয়কজ্ঞানের নিষেধ করেন  
 নাই, প্রত্যক্ষ, অল্পমান ও আগমপ্রমাণসিদ্ধপদার্থের বাধা কোথাও  
 হয় না ॥ ৬১০ ॥

সূর্য্যাদি পদার্থ চক্ষুর দর্শনের যোগ্য ধর্ম্মবিশিষ্ট, বিক্ষুর ধর্ম্ম সকল  
 প্রত্যক্ষ-যোগ্য নহে, অতএব তাঁহারও তদীয় ধর্ম্মের ভেদদর্শনের যে নিষেধ

তস্মান্নশ্চ নিষেধে স্মাদপ্রামাণিকতৈব হি ।  
 অর্থাভাবা বিনাভূতা নিন্দা সর্বত্র চেদৃশী ॥ ৬১২ ॥  
 কেশশ্চ পূর্ণব্রহ্মদ্বাদীশোহপি স্বগতাং ভিদাং ।  
 নাশ্বমগ্নত তেনেয়ং কেন মাশ্চা মনীষিণা ॥ ৬১৩ ॥  
 যশ্চ কালবিশেষে দৃঙ্ নিষেধা-স ন বাধাতে ।  
 যশ্চ দৃক্ তু সদা নেতি সামাশ্চেনৈব বার্থ্যতে ॥  
 তত্রার্থশ্চাপি বাধঃ স্মাদপ্রামাণিকতা হি সা ॥ ৬১৪ ॥  
 ইদানীং ন ঘটো দৃষ্ট ইত্যুক্তেন ঘটো মুষা ।  
 নরশৃঙ্গং নৈব দৃষ্টমিত্যুক্তে তু তদৈব ন ॥ ৬১৫ ॥

ঋতিতে উক্ত হইয়াছে, উহা অনুমান বা আগমপ্রমাণসিদ্ধ ভেদজ্ঞান  
 সম্বন্ধেই বলিতে হইবে, অতএব ভেদ দর্শন করিবে না অর্থাৎ ভেদজ্ঞান  
 করিবে না এইরূপ অর্থও তোমার অবশ্য স্বীকার্য্য ॥ ৬১১ ॥

যথায় জ্ঞানের নিষেধ তথায় অর্থেরই অভাব, যথায় অর্থের অভাব  
 তথায় জ্ঞানেরই নিষেধ এইরূপ নিয়মহেতু এহলেও বিষ্ণুও তদীয়গুণের  
 ভেদ জ্ঞান করিবে না এইরূপ জ্ঞাননিষেধ-হেতু জ্ঞানের বিষয়ীভূত ভেদেরও  
 নিষেধই হইয়া থাকে ॥ ৬১২ ॥

অতীন্দ্রিয় সর্ববস্তুর প্রত্যক্ষকারী বিষ্ণু নিজের কেশের পর্য্যন্ত পূর্ণ  
 ব্রহ্মজ্ঞানিতেছেন, অতএব তিনি স্বগত-ভেদ অঙ্গীকার করেন না,  
 অতএব তোমার কল্পিত ভেদকে অঙ্গীকার কে করিবে ? ৬১৩ ॥

যথায় কালবিশেষে বস্তু নিষেধ তথায় বস্তুর অসত্তা নাই পরন্তু যথায়  
 সর্বদা নিষেধ তথায় বস্তুরই সর্বথা অসত্তা জানিতে হইবে, বস্তুর সর্বথা  
 নিষেধই অপ্রামাণিক বলিয়া কথিত হয় ॥ ৬১৪ ॥

. এরিষয়ে উদাহরণ—ইদানীং ঘট দেখা যাইতেছে না এই বাক্যদ্বারা

অতন্তুহুক্তদৃষ্টিস্তো বিষমোভূত্বিচারণে ॥ ৬১৬ ॥  
 দ্রষ্টব্যো নৈব দোষোশ্মিত্যুক্তে তদদোষতা ।  
 যথাসিদ্ধেত্তথাধর্মপার্থক্যক্ষণশিক্ষণে ॥  
 ধর্ম্যাণামপৃথক্ভূষণে সিদ্ধেদেব মম প্রভৌ ॥ ৬১৭ ॥  
 দ্বিতীয়াভিনিবেশেন ভয়ং শ্চাদিতি চোদিতৈ ।  
 দ্বিতীয়শ্চৈব বাধ্যত্বং কিং নোচুস্তব পূর্বজাঃ ॥ ৬১৮ ॥  
 ত্রয়াণামেকভাবানাং যো ন পশ্চতি বৈ ভিদাং ।  
 ইতুক্তিস্তে ভিদাং দ্বেষ্টুমৈক্যাং পোষ্টুঞ্চ ভূঃ কিল ॥৬১৯॥

ঘটের সর্বতোভাবে অসত্তা সিদ্ধ হয় না, শশশৃঙ্গ দেখা যায় না এইরূপ নিষেধে তাহার সত্তাই নিষিদ্ধ হইতেছে ॥ ৬১৫ ॥

“বিষ্ণু ও তদীয় ধর্মের ভেদ দর্শন করিবেন না “এই প্রতিতেই কাল উল্লেখপূর্বক নিষেধ না থাকায় সর্বতোভাবে নিষেধের বিষয়ীভূত ভেদ পদার্থেরই অভাব জানিতে হইবে। স্বর্ঘ্যাদি দৃষ্টান্তে উদয়াদিকাল-বিশেষে দর্শননিষেধহেতু বস্তুসত্তার অভাব হয় না, অতএব বিচার করিলে তোমার দৃষ্টান্ত তোমার পক্ষেই বিষম হইয়া থাকে ॥ ৬১৬ ॥

যদি কোন পুরুষের সম্বন্ধে বলা হয় যে—“তাহার প্রতি দোষ দৃষ্টি করা উচিত নহে” তাহা হইলে যেরূপ তাহার দোষেরই অভাব বুঝায়, সেইরূপ বিষ্ণুসম্বন্ধেও ধর্মের ভেদ দর্শন করিবে না এই নিষেধ বাক্যের দ্বারা ধর্মের অভেদই সিদ্ধ হইতেছে ॥ ৬১৭ ॥

“ভয়ং দ্বিতীয়াভিনিবেশতঃ শ্চাৎ” এই ভাগবতবাক্যে দ্বিতীয় পদার্থের অভিনিবেশ-হেতু ভয় হয় এরূপ বলায় দ্বিতীয়পদার্থই নাই এ কথা তোমার পূর্বাচার্য্য তোমাকে বলেন নাই কি ? ॥ ৬১৮ ॥

“ত্রয়াণামেকভাবানাং যো ন পশ্চতি বৈ ভিদাং” এইরূপ ভাগবতের

সর্বত্র ভেদমিথ্যাং সাধয়ংস্ত্বং চুরাগ্রহী ।  
 কথমত্মাদ্বিতীয়স্মিন্ ভিদামাধাতুমিচ্ছসি ॥ ৬২০ ॥  
 কিঞ্চয়ং শ্রুতিরবাদৌ নেহ নানাস্তি কিঞ্চন ।  
 ইত্যাদিনা ভিদামেনাং নিষেধতি পদে পদে ॥ ৬২১ ॥  
 অতন্তজ্জ্ঞাননিন্দাপি মিথাভূতার্থদৃক্ভৃতঃ ।  
 ইতি মন্যামহে তস্মাক্ষ্ম্যাধর্ম্ম্যাঙ্কাকাঃ প্রভোঃ ॥ ৬২২ ॥  
 ধর্ম্মিসত্ত্বেহপি যন্নশ্চোক্তত্র ভেদোহপি যুগ্যতে ।  
 ভেদস্তাসাধারণং হি কার্য্যং নাশাবিনাশনং ॥ ৬২৩ ॥  
 অনশ্চদ্রিপুহস্তো যস্তিনন্ত্যগ্নং বিনাশিনং ॥ ৬২৪ ॥  
 নাপৌক্যবাক্যবলতো বিরোধিগুণবিপ্লবঃ ॥ ৬২৫ ॥

উক্তি হ্রি হর ও ব্রাহ্মার ভেদ নিষেধ করিবার জ্ঞা এবং ঐক্য প্রতি-  
 পাদনের জ্ঞা তোমার মতে প্রমাণ হইয়া থাকে ॥ ৬১৯ ॥

সর্বত্র ভেদের মিথ্যাশ্রুতিপাদনই তোমার কার্য্য, অত্ন অভিন্ন পদার্থে  
 ভেদ প্রতিপাদন করিবার জ্ঞা তোমার আগ্রহ কেন ? ৬২০ ॥

“নেহ নানাস্তি কিঞ্চন” এই শ্রুতিবাক্য প্রথমেই ধর্ম্মভেদ নিষেধ  
 করিয়া থাকে ॥ ৬২১ ॥

এই বাক্যবলেও “বিষ্ণুর ধর্ম্ম ও ধর্ম্মীর অভেদ দর্শন করিলে না”  
 ইত্যাদিবাক্য ভেদের অসত্তাহেতুই ভেদদর্শনের নিষেধ করিতেছে এইরূপ  
 মনে হয়, অতএব বিষ্ণুর ধর্ম্ম ধর্ম্মীর স্বরূপই হইয়া থাকে ॥ ৬২২ ॥

যথায় ধর্ম্মী বর্ত্তমানেও ধর্ম্মের নাশ হয় তথায়ই উভয়ের ভেদ হয় ।  
 ধর্ম্মনাশেও ধর্ম্মী বস্তুর বিনাশাভাবই ভেদের কার্য্য ॥ ৬২৩ ॥

পুরুষ স্বয়ং জীবিত থাকিয়াই হস্তধারণ শত্রু বিনাশ করেন ॥ ৬২৪ ॥

ঐক্যপ্রতিপাদক বাক্যবলবশতঃও ঐক্যবিরোধী বিষ্ণুসম্বন্ধীয় গুণ-  
 সকল পরিত্যাজ্য ইহা বলিতে পার না ॥ ৬২৫ ॥



বিরোধিগুণসংত্যাগে স্মাদৈক্যং বাক্য-গোচরং ।  
 অবিরুদ্ধো হি বাক্যার্থো যোগ্যতা যদপেক্ষিতা ॥ ৬২৬ ॥  
 যদি বাক্যোদিতাঐতাদেব তদ্গুণমোচনং ।  
 তদাত্মোত্তীর্ণশ্রয়ো দোষো বাক্যমর্থান্তরে নয়েৎ ॥ ৬২৭ ॥  
 কিলৈকতোক্তিনীযুক্তা সাদৃশ্যৈক্যস্য সম্ভবাৎ ।  
 সত্য-নিত্যগুণত্যাগঃ সর্ব্বথা নোপপত্ততে ॥ ৬২৮ ॥  
 অতঃ কস্ম বলাৎকস্ম ত্যাগ ইত্যেব চিন্ত্যতাং ।  
 ন চেচ্ছূন্যোক্তিবলতঃ সত্যং ব্রহ্মৈব সংত্যজ ॥ ৬২৯ ॥  
 ব্যাবহারিকতা সত্তা নিত্যত্বং চিরকালতা ।  
 গুণেযু যদি তর্হি স্মাৎ ব্রহ্মণ্যপি তথৈব তে ॥ ৬৩০ ॥

---

বিরোধিগুণসকলের অভাবে ঐক্য শাস্ত্র-বোধ্য হইয়া থাকে, ঐক্য  
 অঙ্গগত হইলে বিরোধিগুণের নাশ হয় এইরূপ অত্রোত্তীর্ণশ্রয় দোষ হয় ।  
 বিরোধিগুণের সত্তাদশায় প্রত্যক্ষবিরুদ্ধ ঐক্য যোগ্যতার অভাবে বাক্য-  
 গোচর হয় না ॥ ৬২৬ ॥

বাক্যপ্রতিপাদিত অভেদ হইতেই গুণত্যাগ অঙ্গীকার করিলে  
 অত্রোত্তীর্ণশ্রয় দোষ স্পষ্টভাবেই হইয়া থাকে, অতএব ঐক্য বাক্যের অর্থান্তর  
 বক্তব্য ॥ ৬২৭ ॥

সাদৃশ্যাদিরূপ গৌণ ঐক্য সম্ভব হইলে স্বরূপগত ঐক্য অঙ্গী-কার্য  
 হয় না, স্ফুটিতে উক্ত সত্য নিত্যপ্রভৃতি গুণের ত্যাগ সর্ব্বতোভাবে  
 অসম্ভব ॥ ৬২৮ ॥

অতএব ঐক্য অঙ্গীকারপূর্ব্বক গুণত্যাগ করা অথবা গুণ অঙ্গীকার-  
 পূর্ব্বক ঐক্য পরিত্যাগ উচিত তাহা চিন্তা করিয়া দেখ, নিষেধরূপ ঐক্য  
 অঙ্গীকার করিয়া বিধিরূপ গুণের ত্যাগ করিলে নিষেধরূপ শূন্য অঙ্গীকার  
 করিয়া বিধিরূপ ব্রহ্মের পরিত্যাগও প্রসঙ্গলব্ধ হইয়া থাকে ॥ ৬২৯ ॥

সন্দিগ্ধশ্রুতিপক্ষস্থনৈগুণ্যাস্তস্তলম্বিনঃ ।

কথং সত্যতয়া শ্রোতধর্মাঃ স্যুর্ব্যাবহারিকাঃ ॥ ৬৩১ ॥

তদাপ্যবাধে সত্যাঃ স্যুর্বাধে তু শ্রুত্যামানতা ।

অতোভ্যর্থ্যাঃ স এবার্থো যত্র বাগ্ধ্বন্দ্বমানতা ॥ ৬৩২ ॥

কথং স্বরূপস্তাবাধে শক্তিবাদো ভবেদ্বদ ।

কিমচ্ছিত্ত্র যটেত্যাজ্যা জলাহরণ-যোগ্যতা ॥ ৬৩৩ ॥

স্বাভাবিকীজ্ঞানবলক্রিয়া চৈত্যা হি শ্রুতিঃ ॥ ৬৩৪ ॥

পীলুপাকেন পীঠরপাকতো বাগ্গুণক্ষয়ঃ ।

একত্র ধর্মিণো নাশোহন্যত্রধর্মান্তরং কিল ॥ ৬৩৫ ॥

গুণের সম্বন্ধে যে সত্যত্ব শ্রুত হয় উহা ব্যবহারিক এবং নিত্যত্ব অর্থ চিরকাল অবস্থিতি পরন্তু নাশশূন্যতা নহে এইরূপ যদি বল তাহা হইলে তাদৃশ সত্যত্ব এবং নিত্যত্ব ব্রহ্মসম্বন্ধেও হউক । ৬৩০ ॥

সন্দিগ্ধ শ্রুতিবিষয়ক নিগুণতা আশ্রয় করিয়া শ্রুতিপ্রসিদ্ধ ধর্ম-সকলের ব্যবহারিকতা-কল্পনে শক্তি আছে কি ? পক্ষমধ্যে আকুটান্তস্তের জ্ঞায় নৈগুণ্যশ্রুতির অর্থও চঞ্চলই হইয়া থাকে ॥ ৬৩১ ॥

ব্যবহারিকতা স্বীকার করিলেও তাহাদের ( গুণসকলের ) বাধ না হওয়ায় সত্যত্বই সিদ্ধ হইয়া থাকে, বাধ অঙ্গীকার করিলে বাধিতার্থ শ্রুতি-পাদক শ্রুতির অপ্ৰামাণ্য হয়, অতএব উভয়রাক্যের প্রামাণ্যের অমুকুল অর্থই বক্তব্য ॥ ৬৩২ ॥

ব্রহ্মস্বরূপের নাশাভাবদশায় তাঁহার গুণসকলের নাশ কিরূপে সম্ভবপর, ঘটের ছিদ্র না থাকিলে তদীয় জলাহরণ-যোগ্যতারূপ ধর্মের নাশ কিরূপে হইতে পারে ? ॥ ৬৩৩ ॥

“স্বাভাবিকী জ্ঞানবল ক্রিয়া চ” এই শ্রুতি স্পষ্টভাবে গুণসকলের স্বাভাবিকত্বই বলিতেছেন ॥ ৬৩৪ ॥

সতি ধর্ম্মিণি ধর্ম্মাণাং ক্রাত্যস্তাভাব ইশ্বতে ।

ক্ষণমুৎপন্নমগুণমিত্যপ্যাহাগ্রহাৎ পরং ।

তন্তুনা পটনির্ম্মাণে কিংমধ্যে শুরুতা গতা ॥ ৬৩৬ ॥

ধার্ম্মিণে ধর্ম্মবিক্রতো বিকারোস্বেব্য কশ্চন ।

অবিকারী তু যো ধর্ম্মী তক্রঃস্মাহপি হাবিক্রিয়ঃ ।

কিমাণ্য-পরমাণুনাং শুরুতায়ঃ কচিৎ ক্ষয়ঃ ॥ ৬৩৭ ॥

পার্শ্বিণ গুণনাশ পীলুপাক বা পীঠরপাকবশতঃ হয় বলিয়া লোকে প্রসিদ্ধি রহিয়াছে । তন্মধ্যে পীলুপাকে ধর্ম্মীরট নাশ এবং পীঠরপাকে পূর্বধর্ম্মনাশদ্বারা ধর্ম্মাস্তর উৎপত্তি স্বীকৃত হয় । ( পীলুপাক-প্রণালী—ঘট প্রথমতঃ অপক অবস্থায় কৃষ্ণবর্ণ থাকে পশ্চাৎ অগ্নিসংযোগে তাহার ঐ কৃষ্ণগুণের অভাব হইয়া রক্তগুণ উৎপন্ন হয় । প্রথমতঃ অগ্নিসংযোগে পরমাণু পর্য্যন্ত ঘটাবয়ব ভগ্ন হয়, পশ্চাৎ পরমাণুসকলে অগ্নির পাকদ্বারা রক্তরূপের উৎপত্তি এবং রক্ত পরমাণুদ্বারা রক্ত ঘটাস্তরের উৎপত্তি হয়, অতএব এই পীলুপাকবাদের মতে পরমাণু পর্য্যন্ত ষাটতীয় ঘটটাই অগ্নিসংযোগে নষ্ট হইয়া যায় অর্থাৎ ধর্ম্মীরই নাশ হয় । পীঠরপাকমতে—ধর্ম্মী ঘটাবয়ব নষ্ট না হইয়া পাক-বশতঃই রূপাস্তরের উৎপত্তি হয় ) ॥ ৬৩৫ ॥

উভয়মতেই ধর্ম্মী বিস্তমান থাকিলে সর্ব্বতোভাবে ধর্ম্মনাশ স্বীকৃত হয় নাই, উৎপন্নদ্রব্য ক্ষণকাল পর্য্যন্ত গুণক্রিয়াশূন্য অবস্থায় বর্তমান থাকে এইরূপ তार्কিকগণের বচন কেবলমাত্র ছরাগ্রহমূলক, তন্তুদ্বারা পটোৎপত্তিকালে শুরুরূপের নাশ ক্ষণকালও দেখা যায় না ॥ ৬৩৬ ॥

ধর্ম্মীর বিকার হইলে ধর্ম্মেরও বিকার হয়, ধর্ম্মী অবিকৃত থাকিলে ধর্ম্মসকলও অবিকৃতই থাকে, জলীয় পরমাণু সকলের শুরুই নাশ কোথায়ও হয় না ॥ ৬৩৭ ॥

দ্বিপাকপ্রক্রিয়াতোপি পাকাযোগেন বিক্রিয়া ।

হরিস্ত দহনাস্তঃশ্বঃ পীতগ্নিস্মুক্তচেতনঃ ॥ ৬৫৮ ॥

অতস্তদ্রূপ-সৌন্দর্য্যশৌর্য্যধৈর্য্য-পরাক্রমাঃ ।

স্বাতন্ত্র্যবশিতেশহ পূর্বাঃ সর্বে গুণাঃ ক্রবাঃ ॥ ৬৩৯ ॥

বদন্তবরতোহপ্রাপ্তাস্তেন নৌপাধিকা ইমে ।

অনৌপাধিকধর্ম্মাণাং ধর্ম্মানাশেন নাশনং ॥ ৬৪০ ॥

জ্ঞানঞ্চ মানসং ক্ষয়্যং সাক্ষিজ্ঞানং ত্বনশ্বরং ।

পূর্বনাশে পরং জ্ঞানং ভাবনা বা মনশ্চপি ॥ ৬৪১ ॥

মনস্ত্বাগুত্বপূর্বাস্ত ধর্ম্মাস্তত্রাপি ধর্ম্মিবৎ ।

সতি ধর্ম্মিণি ধর্ম্মাণাং সর্ব্বথা কুত্র মুগুনং ॥ ৬৪২ ॥

পূর্কোক্ত হইপ্রকার পাকদ্বারাও পাকেব অযোগ্যবস্তুতে বিকার হইতে পারে না । হরিও অগ্নিমধ্যে অবস্থান করেন অগ্নিকে ভক্ষণ করেন, তথাপি নিত্যমুক্তহতু তাঁহার বিকার নাই ॥ ৬৩৮ ॥

অতএব বিষ্ণুর নিত্যমুক্ত চেতনত্বনিবন্ধন তদীয় রূপ, সৌন্দর্য্য, শৌর্য্য, ধৈর্য্য, পরাক্রম, স্বাতন্ত্র্য, বশিষ্ঠ এবং ঈশত্ব প্রভৃতি সমস্ত গুণই নিত্য ॥ ৬৩৯ ॥

এই সকল গুণ অল্প কাহারও নিকট হইতে বরপ্রভৃতি কোন উপায়ান্তর দ্বারা লব্ধ নহে, এই সকল নিরূপাধিকগুণের ধর্ম্মানাশ-পর্য্যাস্ত নাশ সম্ভব নহে ॥ ৬৪০ ॥

লোকমধ্যে মানসিকজ্ঞান বিনষ্ট হইতে দেখা যায়, তথাপি অত্র একটা জ্ঞান বর্ত্তমান থাকে, অথবা বিনষ্টজ্ঞানের সংস্কার থাকে, পরন্তু সাক্ষী জ্ঞান নিত্য পদার্থ ॥ ৬৪১ ॥

মনেরও মনত্ব, অগুত্ব প্রভৃতি ধর্ম্ম নিত্য, অতএব ধর্ম্মী বিচ্যমান থাকিতে সর্ব্বতোভাবে ধর্ম্মের সংস্কার কোথাও দেখা যায় না ॥ ৬৪২ ॥

ধর্ম্যাসত্ত্বৈহপি ধর্ম্যঃ সন্ প্রতিযোগিত্ব পূর্ববৎ ।  
 সতি ধর্ম্মিণি ধর্ম্মাণামসত্ত্বন্তু ন কুংচিৎ ॥ ৬৪৩ ॥  
 রূপ্যবাধে হি রূপ্যত্ববাধো দৃষ্টো ভ্রমেহপি চ ।  
 অতঃ শ্রোতাত্মধর্ম্মাণাং বাধোপেষ ন লৌকিকঃ ॥ ৬৪৪ ॥  
 ঘটাদিধর্ম্মাস্তৎসত্তা সমসত্তা যতোহখিলা ।  
 অতঃ সত্যাত্মধর্ম্মাশ্চ সত্যাঃ স্ত্যর্নাত্র সংশয়ঃ ॥ ৬৪ ॥  
 অদৃষ্টকল্পনা কুর্যাদ্দূরদৃষ্টশ্চ কল্পনাং ।  
 সত্যা নিত্যাস্ততো ধর্ম্মাঃ সত্যে নিত্যে চ ধর্ম্মিণি ॥ ৬৪৬ ॥  
 ধ্বনিস্তূপাধিতো জাতো নাসৌ স্বাভাবিকো গুণঃ ॥ ৬৪৭ ॥

কুত্রচিৎ ধর্ম্মা নষ্ট হইলেও প্রতিযোগিতাপ্রভৃতি তদীয় ধর্ম্মের  
 নাশ কুত্রাপি দেখা যায় না, অতএব ধর্ম্মী থাকিতে ধর্ম্মনাশ কোথায়ও  
 সম্ভবপর নহে ॥ ৬৪৩ ॥

রজতভ্রমস্থলে ধর্ম্মী রজতের বাবাসত্ত্বই রজতত্ব-রূপ ধর্ম্মেব বাধা  
 দৃষ্ট হয়, অতএব লৌকিক রীতি-অনুসারেও সর্বতোভাবে বিষ্ণুধর্ম্মের  
 বাধা অসম্ভব ॥ ৬৪৪ ॥

ঘটাদিবস্তুগত সকলধর্ম্মই ধর্ম্মিসত্তা সমানকালীন হইয়া থাকে, অতএব  
 বিষ্ণুগত ধর্ম্ম সকলও তদীয় সত্তার সমকালীনই নির্ণীত হয় ॥ ৬৪৫ ॥

শাস্ত্র বা লোকমধ্যে অদৃষ্টবিষয়ক কল্পনায় তোমাব হ্রদৃষ্টই হইয়া থাকে,  
 নিত্যাসত্যধর্ম্মীতে ধর্ম্ম ও নিত্যসত্যই হইয়া থাকে ॥ ৬৪৬ ॥

যদিও আকাশের শব্দগুণ অনিত্য তথাপি ভেরা তাড়নাদি উপাধি-  
 জ্ঞত্ব-হেতু উহা ঔপাধিকগুণ বলিয়াই স্বীকার্য পরন্তু আকাশের  
 স্বাভাবিক গুণ নহে ॥ ৬৪৭ ॥

ত্রিক্ষণস্থায়ি যৎ প্রাক্তঃ শব্দং বুদ্ধিঞ্চ কৰ্ম্ম চ ।  
 অতোহপি ন ধ্বনিবেগ্যম-স্বভাবো নশ্বরো হসৌ ॥ ৬৪৮ ॥  
 অণুত্বং পরমাণৌর্ঘন্মহত্বং মহতোহপি চ ।  
 অবকাশপ্রদত্বং যদগগনশ্চ কদা ন তৎ ॥  
 ৷তঃ স্বাভাবিকা ধৰ্ম্মা নশ্চোরন্ ধৰ্ম্মিণঃ ক্ষয়ে ॥ ৬৪৯ ॥  
 ঋতৌ স্মৃতৌ চ কীর্ত্যন্তে ধৰ্ম্মাঃ স্বাভাবিকা হরেঃ ।  
 সত্য্য নিত্য্য স্বভাবাশ্চ যে ধৰ্ম্মান্তে ন মায়িকাঃ ॥ ৬৫০ ॥  
 অবিজ্ঞয়া কথং বিজ্ঞাশক্তিস্তেজো বলং ধৃতিঃ ।  
 অমায়িকব্রহ্মবত্ত্বধৰ্ম্মাঃ সৰ্বেব্যমায়িকাঃ ॥ ৬৫১ ॥  
 সত্য্যত্বাচ্চ স্বভাবহান্নিত্যত্বাদ্ব্ৰহ্মবৎ সদা ।  
 অমায়িকা ব্রহ্মধৰ্ম্মা ইতি স্মাদনুমাপিনঃ ॥ ৬৫২ ॥

যেহেতু নৈয়ায়িক শব্দ, বুদ্ধি এবং কর্ম্মকে ত্রিক্ষণস্থায়ী বলিয়া থাকেন, অতএব তদ্বারাও শব্দ আকাশের স্বাভাবিক গুণ নহে ইহা জানা যাইতেছে ॥ ৬৪৮ ॥

পরমাণুর অণুত্ব, গগনের মহত্ব এবং অবকাশপ্রদত্ব এই সকলই স্বাভাবিক ধৰ্ম্ম, ইহারা কখন নষ্ট হয় না, অতএব স্বাভাবিক ধৰ্ম্ম সকল ধৰ্ম্মবস্তুর নাশকালেই নষ্ট হয় ॥ ৬৪৯ ॥

ঋতি স্মৃতিতেও স্বাভাবিকরূপে ঋত হরির ধৰ্ম্মসমূহ সত্য, নিত্য এবং অমায়িক ॥ ৬৫০ ॥

অবিজ্ঞা ও বিজ্ঞার মধ্যে বিরোধ-হেতু শ্রীহরির বিজ্ঞা, শক্তি, তেজঃ, বল প্রভৃতি ধৰ্ম্ম অবিজ্ঞারূপ উপাধিযুক্ত হইতে পারে না, বিষ্ণু যেরূপ অমায়িক, তদীয় ধৰ্ম্ম সকলও সেইরূপ অমায়িকই হইয়া থাকে ॥ ৬৫১ ॥

সত্যত্ব, স্বাভাবিকত্ব এবং নিত্যত্ব-হেতু বিষ্ণুর যাবতীয় ধৰ্ম্মই

স্বনিষ্ঠধর্মোপাধাতুঃ শ্চাদুপাধেকুপাধিতা ।  
 মায়াভিন্নত্বাজড়ত্বস্বচিৎস্বাত্মতাদয়ঃ ॥ ৬৫৩ ॥  
 ব্যাপ্ত্ব-নিত্যশুদ্ধত্ব-মুক্তত্বাচ্চ হরেগুণাঃ ।  
 জড়েষসম্ভাবিতাঃ স্যুর্মায়াোপাধ্যা হি তাঃ কথং ॥ ৬৫৪ ॥  
 হস্ত মায়াবদ্ধতাপি ন মায়াোপাধিকা স্যুয়ি ।  
 সর্বেশ্বরত্বপূর্ব্বং তৎ কঃ কুবর্ষীত মহাপ্রভৌ ॥ ৬৫৫ ॥  
 নিরীক্ষতো যশ্চ দৃষ্টির্মায়ায়ানুপি নাজাতে ।  
 ইত্যাহ পঞ্চমস্কন্ধে তদ্রুচ্ছাদয়ঃ প্রভোঃ ॥  
 স্বাভাবিকা ভবেয়ুর্হি তদভাবঃ কদা বদ ॥ ৬৫৬ ॥

ব্রহ্মের স্থায় অমায়িক এইরূপ অনুমানও অমায়িকত্ব সাধন করিয়া থাকে ॥ ৬৫২ ॥

জ্বাকুসুম প্রভৃতি উপাধি নিজগত রক্তধর্মই দর্পণাদিতে প্রতিফলিত করিয়া থাকে, জ্বাকুসুমা রক্তিমা না থাকিলে দর্পণেও তাহার প্রতিফলন হইতে পারে না, এইরূপ মায়াভিন্নত্ব, অজড়ত্ব, সত্তা, চিন্ময়ত্ব, আশ্চর্য, ব্যাপ্ত্ব, নিত্যশুদ্ধত্ব এবং নিত্যমুক্তত্ব প্রভৃতি ধর্ম জড়ভূত অবিজ্ঞান সর্ব্বতোভাবে অসিদ্ধ, অতএব অবিজ্ঞা নিজ মধ্যে অবিজ্ঞান গুণসকল কিরূপে ব্রহ্মবস্তুর উপর আরোপ করিতে পারে এবং সেই ধর্মসকলই বা কিরূপে উপাধিক হইতে পারে ? ৬৫৩—৬৫৪ ॥

জীবগত-মায়াবদ্ধন অবিজ্ঞারূপ উপাধিবশতঃ নহে যেহেতু অবিজ্ঞান উহা নাই, যদি জীবগত মায়াবদ্ধনই উপাধিক না হয় তাহা হইলে সর্ব্বেশ্বরত্ব প্রভৃতি বিষ্ণুধর্মসকল কিরূপে উপাধিক হইতে পারে ? ॥ ৬৫৫ ॥

ভাগবতে পঞ্চমস্কন্ধে “ন যশ্চ মায়াগুণচিত্তবৃত্তিভিঃ” ইত্যাদি শ্লোক সর্ব্বজ্ঞ ভগবানের দৃষ্টি স্বল্পমাত্রও মায়াচার্য্য সঙ্ঘ হইয়া না ইহা জানা যায় । অতএব বিষ্ণুর দ্রষ্টৃত্ব প্রভৃতি ধর্ম সর্ব্বদা স্বাভাবিক এবং নিত্য ॥ ৬৫৬ ॥

কিক্ষেপাধির্বিষ্মমেব প্রতিবিস্বস্ত শোভতে ।  
 স্বধর্মাধায়কত্বেন মায়াদিঃ স্ফটিকাদিবৎ ॥  
 নিমিত্তমাত্রং তৎসঙ্গান্তন্নান্না ভগ্যতে পরং ॥ ৬৫৭ ॥  
 তস্মাদ্ভ্রুক্সস্থ সুগুণা এব তৎ প্রতিবিস্বকে ।  
 দৃশোরন্ নাশ্যতস্তে স্নাঃ সূর্য্যকশ্রীর্হি সূর্য্যাতঃ ॥ ৬৫৮ ॥  
 বিস্বস্থগুণসর্ব্বস্বমনোপাধিকমেব হি ।  
 তন্নানশাশিতক্লেীব্যে ধ্রুবমেবাভবন্ধি তৎ ॥ ৬৫৯ ॥  
 প্রতিবিস্বস্ত সর্ব্বস্ত যদ্বিস্বং ব্রহ্মতন্ধি মে ।  
 তচ্চ সত্যঞ্চ নিত্যঞ্চ নিগুণং স্মাৎ কদাচন ॥ ৬৬০ ॥  
 সগুণপ্রতিবিস্বেস্মিন্ বিস্বভ্রাদ্রুদ্রপুষ্পবৎ ।  
 স্বাভাবিকগুণং ব্রহ্ম কিস্তেভূমানুমানতঃ ॥ ৬৬১ ॥

জীবগণের প্রতিবিস্বত্ব-হেতু বিস্বভূত বিষ্ণুই তাহাদের উপাধি  
 স্বধর্ম্মারোপিণী মায়া কেবলমাত্র স্ফটিকাদির ত্রায় নিমিত্তই হইয়া  
 থাকে পরন্তু বিস্বরূপ উপাধির সম্বন্ধবশতঃ উপচারবৃত্ত্যানুসারে মায়া ও  
 উপাধি বলিয়া কথিত হয় ॥ ৬৫৭ ॥

অতএব বিস্বভূত বিষ্ণুর গুণসকলই জীবে দৃশ্য হইতে পারে, অন্নের  
 গুণ দৃশ্য হইতে পারে না, যে রূপ সূর্য্য-প্রতিবিস্বগ্নত-প্রভা বিস্বগত সূর্য্য  
 হইতেই হইয়া থাকে ॥ ৬৫৮ ॥

বিস্বভূত-বিষ্ণুর গুণসকল নিক্রুপাধিক, বিষ্ণুর নাশ হইলে উহাদেরও  
 নাশ সম্ভবপর, বিষ্ণুর নাশ না হইলে উহাদেরও নাশের অভাব হইয়া  
 থাকে ॥ ৬৫৯ ॥

প্রতিবিস্বভূত নিখিলজীবের বিস্বভূত, বিষ্ণু আমাদের সিদ্ধান্তে পরম  
 ব্রহ্ম নামে কথিত, তিনি সত্য ও নিত্য, কখনও নিগুণ নহেন ॥ ৬৬০ ॥



স্বাভাবিকী জ্ঞানবলক্রিয়া চেত্যাহ তচ্ছ্রুতিঃ ।  
 যশ্মূলং সগুণং তে স্মাৎ স এবাস্মাকমীশ্বরঃ ॥ ৬৬২ ॥  
 অতঃ সগুণমেবার্থ্যং ত্বয়াপি চ ময়াপি চ ।  
 নিগুণাশাং ত্যজ ভজ শ্রীশং মে সগুণং প্রভুং ॥ ৬৬৩ ॥  
 বচসাং গৌরবায়ৈব সগুণদ্বয়কল্পনং ।  
 ন চেৎ স্মাৎ সিদ্ধসগুণভজনে গৌরবং তব ॥ ৬৬৪ ॥  
 অস্তু মায়াবিনা মায়াদর্শিতং বস্তু মায়িকং ।  
 মায়াবি-দেহেন্দ্রিয়েচ্ছা প্রযত্নাদিদ্ধমায়িকং ॥ ৬৬৫ ॥

বিষ্ণু স্বাভাবিক গুণবিশিষ্ট, যেহেতু তিনি সগুণ প্রতিবিম্বভূতজীবের  
 বিশ্বস্বরূপ, যেমন জ্বাকুহুম, এই অহুমান দ্বারা আমি সগুণ স্ব সাধন  
 করিতে সমর্থ ॥ ৬৬১ ॥

“স্বাভাবিকী জ্ঞানবলক্রিয়া চ” এই শ্রুতি যে ব্রহ্মের স্বাভাবিক  
 গুণ স্ব বলিয়া থাকেন, তিনিই তোমার মায়া উপাধিযুক্ত (শবল)  
 ব্রহ্মের বিশ্বস্বরূপ, তিনিই আমাদের প্রভু ॥ ৬৬২ ॥

বিষ্মস্বন্ধে স্বাভাবিকগুণের নিয়মহেতু তোমার ও আমার পক্ষে  
 সগুণব্রহ্মই গতি, তুমি ও নিগুণের আশা পরিত্যাগ করিয়া সগুণেরই  
 আশ্রয় গ্রহণ কর ॥ ৬৬৩ ॥

স্বাভাবিকগুণবিশিষ্ট বিশ্বভূত-সগুণ-ব্রহ্ম এবং উপাধিকগুণবিশিষ্ট  
 প্রতিবিম্বভূত সগুণব্রহ্ম এইরূপ ব্রহ্মস্বয় কল্পনা করিলে গৌরব দোষ ঘটে  
 একটা মাত্র সগুণ ব্রহ্মের স্বীকারেই আপাতক সিদ্ধি হয় বলিয়া তাদৃশ  
 স্বীকার করিলেই তুমি লোকে গৌরবভাজন হইতে পার ॥ ৬৬৪ ॥

মায়াবিজ্ঞা-বিশারদব্যক্তিকর্তৃক মায়াবলে প্রদর্শিত বস্তুসকল মায়িক  
 হইলেও তদীয় দেহ, ইন্দ্রিয়, ইচ্ছা প্রযত্নাদি গুণসকল মায়িক হয় না ॥৬৬৫॥

এবঞ্চামায়িকমভূক্তরেদেহেন্দ্রিয়াদিকং ।  
 শক্তিসৌন্দর্য্যৈর্ধেয়াদিভার্য্যাভবনপূর্ব্বকং ॥ ৬৬৬ ॥  
 গুণিনাং হি গুণস্তুত্যা স্বস্থাপি স্থান্মহাফলং ।  
 যন্মমাবসিতং ভারস্থার্কং গুণনিরূপণে ॥ ৬৬৭ ॥  
 বিশ্বাস্তঃপাতিনো হ্যুক্তস্বাস্ত যৎ সত্যতাপ্যভূৎ ।  
 লোকদৃষ্ট্যৈব ন পুনঃ শ্রুতিস্মৃতিবিচারণাৎ ॥ ৬৬৮ ॥  
 নিত্যজ্ঞান-বলৈশ্চর্য্যা-ভোগোপকরণাচ্যুত ।  
 ইতি তুষ্কাব তৎশ্রুতা পঞ্চরাত্রে নিজং প্রভুং ॥ ৬৬৯ ॥  
 'ন যত্র মায়া তত্রাপি' মহিমা স্মর্য্যতেহস্ত তৎ ।  
 উল্লঙ্ঘ্যা লোকমর্য্যাদাং ধর্ম্মত্যাগঃ কথং প্রভৌ ॥ ৬৭০ ॥

এইরূপ বিষ্ণু কর্তৃক প্রদর্শিত প্রপঞ্চ মায়িক হইলেও তদীয় দেহ,  
 ইন্দ্রিয়, শক্তি, সৌন্দর্য্য, ধৈর্য্য, ভার্য্যা এবং ধামপ্রভৃতি বস্তুসকল  
 অমায়িকই হইয়া থাকে ॥ ৬৬৬ ॥

গুণবান্ মহাপুরুষগণের গুণস্তুতি করিলে নিজেরও মহাফল প্রাপ্তি  
 হয়, এবিষয়েই আমরাই উদাহরণ । যেহেতু বিষ্ণুর গুণসকলের সত্যত্ব  
 শ্রুতিপ্রতিপাদনদ্বারা বিশ্বসৌরভে প্রতিপাণ্ডমান বিশ্বসত্যত্ব বিষয়ের  
 অর্দ্ধেকভার অবসান হইয়াছে ॥ ৬৬৭ ॥

বিশ্বসৌরভের অন্তঃপাতী ভগবানের গুণসমূহ শ্রুতি ও স্মৃতির বিচার-  
 ব্যতীত কেবলমাত্র লৌকিকবিচারদ্বারা সত্যরূপে সিদ্ধ হওয়ায় অর্দ্ধেক  
 ভার দূর হইয়াছে ॥ ৬৬৮ ॥

"নিত্যজ্ঞানবলৈশ্চর্য্যা-ভোগোপকরণাচ্যুত" পঞ্চরাত্রে ব্রহ্মা এই বচন  
 দ্বারা প্রভু বিষ্ণুকে নিত্যজ্ঞানাদি বিশিষ্টরূপে বর্ণন করিয়াছেন ॥ ৬৬৯ ॥

"ন যত্র মায়া" এই ভাগবতবাক্যের দ্বারা মায়াস্পর্শশূন্য বৈকুণ্ঠে

অতঃ স্বাভাবিকং সর্বং জ্ঞানৈশ্বর্যাদিকং হরেঃ ।

কথং তস্ম নিবৃত্তিঃ শ্রীচৈতন্যানিবর্তনে ॥ ৬৭১ ॥

তদ্বর্ষবাধা-যোগেন বাধাং শ্রীদৈক্যমেব তে ।

অর্থাপত্তিস্তবৈবাভূদনর্থাপত্তিকারণং ॥ ৬৭২ ॥

বৃথৈব গুণসংত্যাগে বৈদুশ্যস্তে গমিষ্যতি ।

অত্যাগে-মহিম-প্রোব্যাম্নিগুণং শ্রীং কদা তব ॥ ৬৭৩ ॥

অতো নবসরাদুঃস্বমশ্রৌতঞ্চ পরোদিতং ।

ব্রহ্মৈষ নিত্যো মহিমেত্যাছাবাকু তত্র তত্র হি ॥ ৬৭৪ ॥

একো দাধার বিশ্বানি ভুবনানীতি চাপরা ।

তং স্তৌতি সর্বসাধারত্বাৎ পরং ব্রহ্ম স এব হি ॥ ৬৭৫ ॥

বিষ্ণুর মহিমা অবগত হওয়া যায়, এতাদৃশ লোকমর্যাদা এবং শ্রুতি স্মৃতি-মর্যাদা পরিত্যাগ করিয়া বিষ্ণুর ধর্মশাস্ত্র কিরূপে বলিতে পার ? ॥ ৬৭০ ॥

অতএব বিষ্ণুর জ্ঞান ঐশ্বর্য প্রভৃতি সমস্তই স্বাভাবিক, বিষ্ণুর অবিদ্যমানত্ব-হেতু তাহারাও অবিদ্যমান ॥ ৬৭১ ॥

বিষ্ণুধর্মের বাধরাহত্য-হেতু তদ্বিরুদ্ধ তোমার ঐক্যবাদই বাধ্য হইয়া থাকে । ঐক্যের অগ্রথা সঙ্গতি হয় না বলিয়া গুণ পরিত্যাগরূপ অর্থাপত্তিকল্পনা তোমারই অনর্থকারণ হইয়া থাকে ॥ ৬৭২ ॥

কারণব্যতীত গুণ পরিত্যাগ করিলে তোমার পাণ্ডিত্যেরই নাশ হয়, গুণসমূহের অপরিহৃত্যাগে তোমার নিগুণত্ব সিদ্ধ হয় না ॥ ৬৭৩ ॥

অতএব পরোক্ত নিগুণ ব্রহ্ম স্বীকার অনাবশ্যক ও অশ্রোত, "এষ নিত্যো মহিমা ব্রাহ্মণশ্চ" এই শ্রুতি সগুণব্রহ্মেরই প্রকাশ করিতেছেন ॥ ৬৭৪ ॥

"একো দাধার ভুবনানি বিশ্বা" এই শ্রুতি ও সর্বসাধারত্বাদি গুণ-বিশিষ্ট পরমব্রহ্মেরই স্তব করিতেছেন ॥ ৬৭৫ ॥

সর্বস্বাধারতা সর্বব্যাপিতা কেশবশ্চ চেৎ ।  
 অন্তর্দ্রুক্ষ কিমর্থং তে ব্যর্থত্বাদপি তদগতং ॥ ৬৭৬ ॥  
 যো নঃ পিতা বিধাতেতি সৃষ্টিশ্চাশ্রাবিকেশবাৎ ।  
 অতো ভূক্ত্যে ন তে ব্রহ্ম মোক্ষমিচ্ছেজ্জনর্দিনাৎ ॥ ৬৭৭ ॥  
 এক এবেশ্বরস্তস্য ভগবান্ বিষ্ণুরব্যয়ঃ ।  
 ইতি স্মৃতের্নাপি মূর্ত্ত্যে ব্যর্থমেবাভবত্ততঃ ॥ ৬৭৮ ॥  
 ব্যাপ্তং চৈতন্যযুগ্মধেদ্রুক্ষণি বৈতকল্পনাৎ ।  
 অনর্থশ্চ ভবেত্তস্মাদ্ধ্রুক্ষৈকো বিষ্ণুরেব হি ॥ ৬৭৯ ॥  
 প্রাপ্তুক্তযুক্ত্যা সগুণ-নৈগুণ্যাং যন্মূর্ত্তৌ চ ন ।  
 অতোহন্যমিগুণং বাচ্যাং তদা ব্রহ্ম দ্বিতা ন কিং ॥ ৬৮০ ॥

যেহেতু বিষ্ণুই সর্বব্যাপী ও সর্বাধাররূপে স্রষ্ট হইতেছেন সেইজন্য তোমার নিগুণ ব্রহ্ম ব্যর্থই হইয়া যায় ॥ ৬৭৬ ॥

“যো নঃ পিতা বিধাতা” এই স্রষ্টি ও বিষ্ণু জগৎকর্তা এবং মোক্ষদাতা ইহাই বলিতেছেন। এরূপ অবস্থায় তোমার নিগুণ ব্রহ্ম কেবলমাত্র ভোগেরই জন্ম, পরন্তু কোন কার্যকারী নহেন ॥ ৬৭৭ ॥

“এক এবেশ্বরস্তস্য ভগবান্ বিষ্ণুরব্যয়ঃ” এই ভাগবত-বাক্যে বিষ্ণুই মোক্ষদান শক্তি অবগত হওয়া যায়। তোমার নিগুণ ব্রহ্ম মোক্ষেরও প্রয়োজক নহে ॥ ৬৭৮ ॥

স্রষ্টাসিদ্ধ সর্বব্যাপী বিষ্ণুরূপী একব্রহ্ম এবং তোমার অভিমত নিগুণ একব্রহ্ম, এইরূপ ব্রহ্মত্বের অঙ্গাকারে ব্রহ্মে বৈতকল্পনাধারা তোমার অপসিদ্ধান্তরূপ অনর্থই হইয়া থাকে ॥ ৬৭৯ ॥

পূর্বেক্ত যুক্তি-অনুসারে সগুণব্রহ্মের নিগুণত্ব কখনও হইতে পারে না, অতএব তোমার পক্ষে অন্ত একটা নিগুণ ব্রহ্ম কল্পনা করিলে ব্রহ্ম-বিষয়ক দ্বৈতভাবাপত্তিধারা তোমার সিদ্ধান্তহানি অবশ্যস্তাবী ॥ ৬৮০ ॥

এবঞ্চাবসরাভাব-দুঃস্থং বার্থমনর্থদম্ ।

বিশ্ণোরণ্যং পরং ব্রহ্ম কো বিদ্বান্ বক্তুমহঁতি ॥ ৬৮১ ॥

নাস্তি নারায়ণসমং ন ভূতং ন ভবিষ্যতি ।

এতেন সত্যবাকোন সর্বার্থান্ সাধয়াম্যহম্ ॥ ৬৮২ ॥

দ্বাবিমৌ পুরুষৌ লোকে ক্ষরশ্চাক্ষর এব চ ।

ক্ষরঃ সর্বগাণি ভূতানি কূটস্থোহক্ষর উচ্যতে ॥ ৬৮৩ ॥

উত্তমঃ পুরুষশ্চুৎঃ পরমাত্মেত্যাদাহতঃ ।

যৌ লোকত্রয়মাবিশ্য বিভক্ত্যব্যয় ঈশ্বরঃ ॥ ৬৮৪ ॥

ষশ্মাৎ ক্ষরমতীতোহহমক্ষরাদপি চোত্তমঃ ।

অতোহস্মি লোকে বেদে চ প্রথিতঃ পুরুষোত্তমঃ ॥ ৬৮৫ ॥

পূর্বোক্তরীতি অনুসারে অনবসর-হেতু দুঃস্থ, পরোজনশূত্র এবং অনর্থ-কারী অল্প একটা ব্রহ্ম কোন বিদ্বান্ স্বীকার করিতে পারেন না ॥ ৬৮১ ॥

মহাভারতের অনেক বাক্য; বিষ্ণুরই পরমব্রহ্মর প্রতিপাদন করিতেছে, তন্মধ্যে যথা—“নারায়ণের সমান-বস্তু ভূত, বর্তমান বা ভবিষ্যৎকালে অল্প কেহই নাই, এই সত্য প্রতিষ্ঠাদ্বারা সর্ববিষয় সাধন করিব ॥” ৬৮২ ॥

“জগতে ক্ষর এবং অক্ষর, এই দুইবিধ পুরুষ বর্তমান, ব্রহ্মা প্রভৃতি নিখিলজীব নশ্বরদেহযুক্ত বলিয়া ‘ক্ষর’ নামে অভিহিত, লক্ষ্মীদেবী নিত্যদেহবিশিষ্ট-হেতু অক্ষরা বলিয়া প্রসিদ্ধ ॥” ৬৮৩ ॥

“ক্ষর এবং অক্ষর পুরুষ হইতে ভিন্ন উত্তমপুরুষ বিষ্ণু পরমাত্মা-নামে কথিত, সর্বতোভাবে অধিনশ্বর মণাপ্রভু ত্রিলোকে প্রবিষ্ট হইয়া পালনকার্য সাধন করিতেছেন ॥” ৬৮৪ ॥

“দেহেতু আমি ক্ষর এবং অক্ষর পুরুষ হইতে উত্তম, সেইজন্ম পৌরুষের গ্রন্থ এবং অপৌরুষের বেদশাস্ত্রে পুরুষোত্তম-নামে প্রসিদ্ধ ॥” ৬৮৫ ॥

মন্তঃ পরতরং নাচ্যৎ কিঞ্চিদস্তি ধনঞ্জয় ।  
 ময়ি সর্বমিদং প্রোতং সূত্রে মণিগণা ইব ॥ ৬৮৬ ॥  
 সম্ভ্রাস্ভ্রগন্ধর্ক্বং সম্ভ্রাস্ভ্রগন্ধসম ।  
 জগদ্বশেহবর্ত্ততেদং কৃষ্ণস্য সচরাচরম্ ॥ ৬৮৭ ॥  
 রুদ্রং সমাশ্রিতা দেবা রুদ্রো ব্রহ্মাণমাশ্রিতঃ ।  
 ব্রহ্মা মামাশ্রিতো নিত্যং নাহং কঞ্চিদুপাশ্রিতঃ ॥ ৬৮৮ ॥  
 সত্যং সত্যং পুনঃ সত্যমুক্ত্য ভুজমুচ্যতে ।  
 বেদশাস্ত্রাৎ পরং নাস্তি ন দৈবং কেশবাৎ পরম্ ॥ ৬৮৯ ॥  
 ইতি ভারতবাক্যানি স্পষ্টীকুর্নবস্তি তং প্রভুম্ ॥ ৬৯০ ॥  
 উপক্রম্যাখিলেশং পুরা নারায়ণস্য যৎ ।  
 মধ্যেহভাস্তং তদেবান্তেহপ্যুপসংজহু রুঞ্জসা ॥ ৬৯১ ॥

“হে ধনঞ্জয় ! আমি অর্পেণ্ডা সর্বোত্তম বস্তু অথ কিছুই জগতে  
 বর্ত্তমান নাই ; মণিগণ যেরূপ সূত্র আশ্রয় করিয়া অবস্থান করে, সেইরূপ  
 লোকসকলও আমার আশ্রয়ে অবস্থিত রহিয়াছে ॥” ৬৮৬ ॥

“দেব, অসুর, গন্ধর্ক্ব, যক্ষ, সর্প, রাক্ষস প্রভৃতি চরাচরাঙ্ক সকল  
 জগৎ শ্রীকৃষ্ণের বশীভূতরূপে বর্ত্তমান রহিয়াছে ॥” ৬৮৭ ॥

“দেবগণ রুদ্রকে, রুদ্র ব্রহ্মাকে এবং ব্রহ্মা আমাকে আশ্রয় করিয়াছেন,  
 পরন্তু আমি কাহাকেও আশ্রয় করি নাই ॥” ৬৮৮ ॥

“বেদশাস্ত্র হইতে উত্তমশাস্ত্রান্তর এবং কেশব অর্পেণ্ডা উত্তম অথ  
 দেবতা বর্ত্তমান নাই, এই সত্য আমি বাহা উত্তোলনপূর্বক পুনঃ পুনঃ  
 উচ্চারণ-সহকারে বলিতেছি ॥” ৬৮৯ ॥

এইসকল মহাভারতবাক্যস্বীকৃষ্ণ সর্বোত্তমত্ব প্রকাশ করিতেছে ॥৬৯০॥

এইসকল বাক্য উপক্রমে নারায়ণের সর্বোত্তমত্ব উল্লেখ করিয়া

তস্মান্ভারতবাক্যানাং লক্ষ্মৈকার্থ্যসিদ্ধয়ে ।  
 বিশেষারত্নোত্তমত্বাখ্যমর্থস্নাহেতি সিদ্ধ্যতি ॥ ৬৯২ ॥  
 নারায়ণপরা বেদা নারায়ণপরা মথাঃ ।  
 নারায়ণপরাম্বোগা নারায়ণপরাঃ ক্রিয়াঃ ॥ ৬৯৩ ॥  
 নারায়ণপরং জ্ঞানং নারায়ণপরং তপঃ ।  
 নারায়ণপরো ধর্মো নারায়ণপরা গতিঃ ॥ ৬৯৪ ॥  
 সৃজামি তন্নিযুক্তোহহং হরো হরতি তদ্বশঃ ।  
 বিশ্বং পুরুষরূপেণ পরিপাতি ত্রিশক্তিভূৎ ॥ ৬৯৫ ॥

মধ্যেও ইহাই বিশদভাবে বর্ণনপূর্বক উপসংহারেও তাহাই প্রকাশ  
 করিয়াছে ॥ ৬৯১ ॥

অতএব লক্ষসংখ্যক মহাভারতবাক্য মহাভারতের এক ত্র্যংপর্য্য-  
 সিদ্ধির জন্ম আদি, মধ্য ও অন্ত্যস্থানে বিষ্ণুর সর্বোত্তমত্ব প্রতিপাদন  
 করিতেছে, ইহা নির্ণীত হইল ॥ ৬৯২ ॥

অতঃপর শ্রীমদভাগবত-বচনসমূহের দ্বারাও বিষ্ণুর সর্বোত্তমত্ব সিদ্ধ  
 হইতেছে । “বেদসকলের নারায়ণই একমাত্র ত্র্যংপর্য্য, যজ্ঞাদি ক্রিয়া  
 নারায়ণেরই প্রীতির হেতু, যোগসকলও নারায়ণের উদ্দেশ্যেই অসুষ্টিত,  
 সজ্ঞাদি নিত্যক্রিয়াও নারায়ণবিষয়কই হইয়া থাকে ॥” ৬৯৩ ॥

“বেদাদিপাঠ-জনিত জ্ঞানসমূহের নারায়ণই বিষয়, তপশ্চা নারায়ণেরই  
 প্রীতির সাধক, অহিংসা প্রভৃতি ধর্মও নারায়ণেরই উদ্দেশ্যে সাধিত  
 এবং মোক্ষপ্রভৃতি গতিও নারায়ণ-প্রাপ্তিরূপাই হইয়া থাকে ॥” ৬৯৪ ॥

“আমি বিষ্ণুকর্তৃক নিমজ্জিত হইয়া জগৎ সৃষ্টি করিতেছি, শিব ও  
 তাঁহার অধীনস্থ হইয়াই জগতের সংহার করেন, এবং সকলের সৃষ্টি,  
 স্থিতি ও সংহার-শক্তিদারী বিষ্ণু পুরুষরূপে জগতের পালন করিয়া  
 থাকেন ॥” ৬৯৫ ॥

স এব ভগবান্ লিঙ্গৈস্ত্রিভিরেতৈরধোক্ষজঃ ।

স্বলক্ষিতগতিব্রহ্মান্ সর্বেষাং মম চেশ্বরঃ ॥ ৬৯৬ ॥

তমুপাগতমালক্ষ্য সর্বৈব সুরগণাদয়ঃ ।

প্রণেমুঃ সহসোথায় ব্রহ্মেশ্দ্রোক্ষনায়কাঃ ॥ ৬৯৭ ॥

তত্তেজসা হতরুচঃ সন্নজিহ্বাঃ সসাধবসাঃ ।

মূৰ্দ্ধ্বাঙ্কৃতাজ্জলিপুটা উপতস্মুরধোক্ষজম্ ॥ ৬৯৮ ॥

অপ্যার্বীগ্ৰুত্তয়ো যস্য মহিত্তে স্ভুবাদয়ঃ ।

যথামতি গুণস্তিস্ম কৃতানুগ্রহবিগ্রহম্ ॥ ৬৯৯ ॥

দেবাসুরাণাং মঘবান্ প্রধানস্তস্য শঙ্করঃ ।

তস্য ব্রহ্মা প্রভুস্তস্য স্বয়ং নারায়ণঃ কিল ।

দ্বিজানাং দেবতানাঞ্চ যো দেবঃ স স্বয়ং কিল ॥ ৭০০ ॥

“মুখ্যভাবে জগতের সৃষ্টি-স্থিতি-সংহার-কর্তৃত্বাদি লক্ষণবিশিষ্ট ভগবান্ অতীন্দ্রিয় হইয়া সকলের এং আমার প্রভুরূপে বর্ত্তমান আছেন ॥” ৬৯৬ ॥

“ব্রহ্মা রুদ্র প্রভৃতি দেবতাগণ সকলে দক্ষয়জ্ঞে সমাগত বিষ্ণুকে দর্শন করিয়া সসজ্জমে উথিত হইয়া প্রণাম করিয়াছিলেন ॥” ৬৯৭ ॥

“তৎকালে বিষ্ণুর তেজোছারা দেবগণের তেজ প্রতীহত এবং জিহ্বা ভয়বশতঃ শুষ্ক হইয়াছিল। এতাদৃশ দেবগণ মস্তকে অঞ্জলিবন্ধন ধারণ-পূৰ্ব্বক বিষ্ণুর স্তব করিয়াছিলেন ॥” ৬৯৮ ॥

“ব্রহ্মা প্রভৃতি সকলে বিষ্ণুর মহিমা-বর্ণনে সামর্থ্যশূন্য হইয়াও অহু-গ্রহার্থ সমাগত বিষ্ণুকে বুদ্ধির অহুরূপ স্তুতি করিয়াছিলেন ॥” ৬৯৯ ॥

“দেব ও অসুরগণের মধ্যে ইন্দ্র প্রধান, ইন্দ্র অপেক্ষা রুদ্র উত্তম, রুদ্র অপেক্ষা ব্রহ্মা শ্রেষ্ঠ এবং ব্রহ্মা অপেক্ষা গো-ব্রাহ্মণ-দেবগণ-রক্ষক বিষ্ণু উত্তম হইয়া থাকেন ॥” ৭০০ ॥



নিমিত্তমাত্রমীশস্য বিশ্বসর্গনিরোধয়োঃ ।

হিরণ্যগর্ভঃ শর্ব্বশ্চ কালাখ্যারূপিগন্তব ॥ ৭০১ ॥

সরস্বত্যাস্তটে রাজন্মৃষয়ঃ সত্রমাসত ।

বিতর্কঃ সমভূক্তেবাং ত্রিষধীশেষু কো মহান্ ॥ ৭০২ ॥

তচ্ছূহ্মা মুনয়ঃ সর্বৈ বিস্মিতা মুক্তসংশয়াঃ ।

ভূয়াংশঃ শ্রদ্ধধুর্বিষুঃ যতঃ শাস্তির্যতোহভয়ম্ ॥ ৭০৩ ॥

ইত্যাণ্ডনস্তবাক্যানি সন্তি ভার্গবতে স্ফুটম্ ।

সর্বোত্তম-পরব্রহ্মভাবে নারায়ণস্য হি ॥ ৭০৪ ॥

সমস্তধর্মশূচ্যং তন্নিগুণং কুত্র কথ্যতে ॥ ৭০৫ ॥

সত্যং শৌচং দয়া দানং ত্যাগঃ সন্তোষ আর্জ্জবম্ ।

শমো দমস্তপঃ সাম্যং তিতিক্ষোপরতিঃ শ্রুতম্ ॥ ৭০৬ ॥

“হে কৃষ্ণ ! আপনিই কালরূপে ঙ্গতের সৃষ্টি স্থিতি ও সংহার-কর্তা, হিরণ্যগর্ভ এবং রুদ্র আপনার নিমিত্তমাত্র” ॥ ৭০১ ॥

“হে রাজন্ ! ঋষিগণ সরস্বতী-তীরে যোগ করিতে আরম্ভ করিয়া তৎ-কালে তাঁহারা ব্রহ্মা, বিষ্ণু ও শিবের মধ্যে কে উত্তম, তাহাই নির্ধারণ করিতে প্রবৃত্ত হইলেন ॥” ৭০২ ॥

“ঋষিগণ সকলে ভৃগুর বচন শ্রবণ করিয়া বিস্মিত হইলেন এবং সংশয় পরিত্যাগপূর্বক ভীতিহর ও সুখপ্রদ বিষ্ণুকেই সর্বোত্তমরূপে অবধারণ করিয়াছিলেন ॥” ৭০৩ ॥

শ্রীমদভাগবতের এইরূপ বহুবাক্য বিষ্ণুর সর্বোত্তমত্ব ও পরমব্রহ্ম প্রতিপাদন করিয়া থাকেন ॥ ৭০৪ ॥

যাবতীর ধর্মশূচ্য তোমার অভিলষিত নিগুণ ব্রহ্ম কোন শাস্ত্রে কথিত হইয়াছে ? ৭০৫ ॥

জ্ঞানং বিরক্তিরৈশ্বৰ্য্যং তেজো ধৃতিঃ স্মৃতিঃ ।  
 স্বাতন্ত্র্যং কৌশলং কাস্তিঃ সৌভগমাদ্ভবং ক্ষমা ॥ ৭০৭ ॥  
 প্রাগলভ্যং প্রশ্রয়ং শীলং সহওজো বলং ভগঃ ।  
 গান্ধীৰ্য্যং শ্বেৰ্য্যমাস্তিক্যং কীর্ত্তিস্মানোনহংকৃতিঃ ॥ ৭০৮ ॥  
 ইমে চাত্বে চ ভগবন্নিত্যা যত্র মহাগুণাঃ ।  
 প্রার্থ্যা মহম্বমিচ্ছন্তিন চ যাস্তিস্ম্য কর্হিচিৎ ॥ ৭০৯ ॥  
 তেনাহং গুণপাত্ৰেন শ্ৰীনিবাসেন সাম্প্রতম্ ।  
 শোচামি রহিতং লোকং পাপুনা কলিনেক্ষিতম্ ॥ ৭১০ ॥  
 ইতি ভাগবতে স্পষ্টং ধরা ধৰ্ম্মকথাস্তরে ।  
 গুণানাং নিত্যতাভ্যাসান্নিগুণং স্মাৎ কদা বদ ॥ ৭১১ ॥  
 মহাগুণান্ স্থাপয়ন্তী মহীয়সি মহী হরৌ ।  
 জড়তুচ্ছগুণাভাবং নৈগুণ্যোক্তেৰ্গতিং দদৌ ॥ ৭১২ ॥

সত্য, শৌচ, দয়া, দান, ভ্যাগ, সন্তোষ, আৰ্জ্জব (সারল্য), শম, দম, তপঃ, সাম্য, সহিষ্ণুতা, উপ্রতি, শাস্ত্রজ্ঞান, জ্ঞান, বৈরাগ্য, ঐশ্বৰ্য্য, শৌৰ্য্য, তেজঃ, ধৈৰ্য্য, স্মৃতি, স্বাতন্ত্র্য, নৈপুণ্য, কাস্তি, সৌভাগ্য, মুহুতা, ক্ষমা, প্রাগলভ্যতা, বিনয়, শীল, সহন, ওজঃ, বল, ভগ, গান্ধীৰ্য্য, শ্বেৰ্য্য, আস্তিক্য, কীর্ত্তি, মান, অনহঙ্কার প্রভৃতি অনেক গুণ মহম্বপ্রার্থী জনগণের প্রার্থনীয়, এইসকল গুণ যে ভগবানে নিত্য বর্তমান রহিয়া কদাচিৎও নষ্ট হয় না, এতাদৃশ গুণাধার শ্ৰীপতি কৃষ্ণকর্তৃক পরিত্যক্ত কলিম্পৃষ্ট এই লোক-দর্শনে আমি শোক করিতেছি ॥ ৭০৬—৭১০ ॥

ভাগবতে ধরিত্রীদেবী ধর্ম্মের সহিত এষ্টরূপ সংবাদ-প্রসঙ্গে গুণ-সকলের নিত্যত্ব পদে পদে প্রকাশ করিয়াছেন। তাদৃশ কৃষ্ণ কিরূপে নিগুণ হইতে পারেন ? ॥ ৭১১ ॥

মযানন্তুগুণেহনন্তে গুণতোহনন্তুবিগ্রহে ।  
 যদাসীদন্ত এবাদ্যঃ স্বয়ন্তুঃ সমভূদজঃ ॥ ৭১৩ ॥  
 ইতি ভাগবতে কৃষ্ণে নিঃসংখান্ স্বগুণানপি ।  
 অনন্তানাহ দেহাংশ্চাপ্যানন্তানবতারগান্ ॥ ৭১৪ ॥  
 দেশতঃ কালতশ্চৈব গুণতোহপি হনন্ততা ।  
 অতন্তুগ্নিগুণ-ব্রহ্ম কস্মিন্ দেশে কদা ভবেৎ ॥ ৭১৫ ॥  
 সর্বৈভ্যো দেশকালেভ্যঃ প্রায়ন্তন্তু বহিষ্কৃতম্ ।  
 লজ্জয়া শশশৃঙ্গস্থ মধ্যে লীনমভূৎ সদা ॥ ৭১৬ ॥  
 সমস্তধর্ম্মশূন্যঞ্চ ব্রহ্মাণ্যৎ কিল বর্ত্ততে ।  
 স্বয়ং তদর্শনাৎ সর্বধর্ম্মশূন্যো ভবেৎ কিল ॥ ৭১৭ ॥

ধরিত্রীদেবী সর্বোত্তম বিষ্ণুর বিষয়ে পূজ্য সঙ্গুণসমূহ বর্ণন করিয়া  
 জড় হেয়গুণসমূহের অভাবই নিগুণ-শ্রুতির অর্থরূপে প্রতিপাদন  
 করিয়াছেন ॥ ৭১২ ॥

“আমি অনন্তগুণশালী, আমার এক একটা গুণও অনন্ত, এইরূপ  
 বিগ্রহও অনন্ত, আমার নাভিদেবে সঞ্জাত পদ্ম হইতে চতুর্ভুজ উৎপন্ন  
 হইয়াছেন ॥” ৭১৩ ॥

শ্রীমদ্ভাগবতে শ্রীকৃষ্ণ এই শ্লোকে নিজের গুণ, দেহ এবং অবতারের  
 অনন্তত্ব বলিয়াছেন ॥ ৭১৪ ॥

শ্রীকৃষ্ণ দেশ, কাল এবং গুণ-দ্বারা অনন্ত, অতএব তোমার নিগুণ  
 ব্রহ্ম কোন্ দেশে কোন্ কালে আত্মলাভ করিতে পারেন ? ৭১৫ ॥

তোমার নিগুণ ব্রহ্ম দেশ, কাল ও গুণ হইতে তিরস্কৃত হইয়া লজ্জায়  
 শশকের শৃঙ্গদ্বয়-মধ্যে সীনভাবে অবস্থান করিতেছে ॥ ৭১৬ ॥

নিখিল-ধর্ম্মশূন্য নিগুণ ব্রহ্ম বস্তুতঃই বর্ত্তমান আছে, তাহার দর্শন  
 মাত্রেই জীবেরও বস্তুতঃই সর্বধর্ম্মবিনাশরূপ মোক্ষ-লাভ হইয়া থাকে ॥৭১৭॥

যদা মানেন তেনেদং সাধ্যতে মোক্ষসিদ্ধয়ে ।  
 দৃশ্যতে চ তদা মানমেয়তা জ্ঞানদৃশ্যতা ॥ ৭১৮ ॥  
 ইতি ধর্মদ্বয়ং প্রাপ্তং তৎপদেন চ বাচ্যতা ।  
 লক্ষ্যতা বা যতো বশ্যং তেন প্রাপ্তা পদার্থতা ॥ ৭১৯ ॥  
 ব্যাবৃত্তৌ শশশৃঙ্গস্ত বস্তৃত্বং সর্ববথা তব ॥ ৭২০ ॥  
 অতস্তৎ সাধয়ন্তেব তদ্রূপমবলাদয়ন্ ।  
 সাধকশ্চাসি তস্ত ত্বং বাধকশ্চেতি কিং পরৈঃ ॥ ৭২১ ॥  
 মুন্ময়স্ত হি লিঙ্গস্ত মজ্জনং রূপমাজ্জনম্ ।  
 ন চেৎ প্রমাণশূন্যত্বাদ্গতমস্নেহদীপবৎ ॥ ৭২২ ॥

যেহেতু নিগুণবাদী নিগুণ-ব্রহ্মের মোক্ষসাধকত্ব বলেন, অতএব ধর্ম-  
 শূন্য ঐ ব্রহ্মে প্রমাণগম্যত্ব এবং জ্ঞানবিষয়ত্ব-রূপ ধর্মদ্বয় অবশ্যই লক্ষ-  
 হইতেছে ॥ ৭১৮ ॥

এইরূপে প্রমেয় এবং দৃশ্যপদদ্বারা ব্রহ্মের বাচ্যত্ব অধীকার্য, অন্তথা  
 লক্ষ্যত্ব অঙ্গীকার করা উচিত, শক্তি বা লক্ষণ-দ্বারা তাহার পদার্থত্ব-লাভ  
 হইতেছে ॥ ৭১৯ ॥

এইরূপ শশশৃঙ্গ প্রভৃতি অসদবস্তুর নিরাকরণের ( বাবৃত্তির ) জ্ঞান  
 ব্রহ্মের বস্তৃত্বও স্বীকার্য ॥ ৭২০ ॥

পূর্বোক্ত ধর্মসকলের আবশ্যিকতা-হেতু নিগুণ-ব্রহ্মসাধক তুমি স্বয়ংই  
 সধর্মক-ব্রহ্মের প্রতিপাদন করিয়া তাহার স্বরূপ নষ্ট করিয়াছ, নিগুণ-ব্রহ্ম-  
 সাধক তুমিই তাদৃশ ব্রহ্মের বাধকই হইয়াছ, অন্যের তাহার নিরাকরণের  
 আর প্রয়োজন নাই ॥ ৭২১ ॥

মুন্ময়পদার্থের স্বরূপ জলাদিমত্ন হইলে তদীয় রূপও মত্ন হইয়া থাকে,  
 এইরূপ ব্রহ্মনাশ হইলে তাহার ধর্মনাশও অবশ্যস্বাভাবী, ব্রহ্ম সধর্মকরূপে

ব্রহ্ম-শব্দেন চাপ্যুক্তা গুণবৃংহিতত্বেব হি ।

অতস্ত্বৎপদয়োশ্চ স্মাৎ পরম্পরবিরুদ্ধতা ॥ ৭২৩ ॥

যদি জ্ঞাপনমাত্রেন পুনস্তেবাং নিবৃত্ততা ।

মানশক্তেঃ পুনঃ প্রাপ্ত্যা নিগুণং তে কদাপি ন ।

তদগানাং জ্ঞাপকত্বে তু নোক্তদোষো নিবর্ত্ততে ॥ ৭২৪ ॥

অন্যগানাং জ্ঞাপকত্বে জ্ঞাপ্যস্ত্যাপ্যন্বনিষ্ঠতা ।

অসতো জ্ঞাপকত্বে স্মাদ্জ্ঞাপ্যামসদেব হি ॥ ৭২৫ ॥

আরোপিতেন ধূমেন সিদ্ধেদারোপিতোহনলঃ ।

শূদ্রীপ্রসূত-পুত্রস্য শূদ্রতা লোকসম্মতা ॥ ৭২৬ ॥

সিদ্ধ হইবেন ভলে যদি প্রমাণ না বল, তাহা হইলে তৈগহীন দীপের স্মায়  
তঁাহার উত্থানট অসম্ভব ॥ ৭২২ ॥

“বৃহস্তো হুস্মিন্ গুণাঃ” এই শ্রুতিদ্বারা ব্রহ্ম-শব্দের “গুণপূর্ণত্ব” অর্থ  
সিদ্ধ হয়। তাদৃশ ব্রহ্মের নিগুণত্ব বলিলে “ব্রহ্ম নিগুণ” এই পদদ্বয়েরই  
পূর্বোক্তর বিরোধ হয় ॥ ৭২৩ ॥

প্রমাণসকল ব্রহ্মের স্বরূপ-মাত্র জ্ঞাপন করিয়া যদি নিবৃত্ত হয়, তাহা  
হইলে ব্রহ্মের ধর্মনাশের জন্ত পুনঃ পুনঃ উল্লিখিত প্রমাণসকল দ্বারা  
জ্যেস্ত্ব-সিদ্ধিই হইয়া থাকে, নিগুণ-ব্রহ্মাশ্রিত ধর্মসকল ব্রহ্মজ্ঞাপক হইলে  
ব্রহ্মের ধর্মীশ্রয়ত্বই প্রাপ্ত হওয়া যায়, প্রমাণসকল যদি অন্তর্নিষ্ঠ ধর্মসমূহের  
জ্ঞাপক হয়, তাহা হইলে জ্ঞাপনীয় ধর্মসকলও অগত্রেই হইয়া থাকে, মিথ্যা-  
ভূত প্রমাণসকল যদি জ্ঞাপক হয়, তাহা হইলে জ্ঞাপনীয় বস্তুও মিথ্যাই  
হইয়া থাকে ॥ ৭২৪—৭২৫ ॥

আরোপিত ধূমদর্শনে অল্পমিত অগ্নিও যেরূপ আরোপিতই হয়, শূদ্রজ্ঞী-  
প্রসূত কুমারও যেরূপ শূদ্রই হয়, সেইরূপ মিথ্যাভূত প্রমাণ-প্রতিপাদ্য  
ব্রহ্মও মিথ্যাই হইয়া থাকে ॥ ৭২৬ ॥

ব্যবহারিক-সব্ধস্ত রাজাশ্বখুর-তাড়নম্ ।

সশেষ-বাধাদ্যদতিক্রুরং নিঃশেষবাধনম্ ॥ ৭২৭ ॥

ব্রহ্মজ্ঞানেন বাধো হি সর্ববাধো ভবন্মতে ।

ব্রহ্মপ্রমা-বাধ্যতা চ ব্যবহারিক-সত্যতা ॥ ৭২৮ ॥

ত্রিকালাসত্ত্ব-সাম্যো তু কিং জ্ঞানাস্তরতঃ ফলম্ ।

পরপ্রতারণেন শ্রাদ্দোষোহধিকতরস্তব ॥ ৭২৯ ॥

কিঞ্চ বাধস্ত বাধ্যত্বে গুণানাং শ্রাদ্দবাধ্যতা ।

বাধস্যাবাধ্যতায়ান্তু সদদ্বৈতমতং গতম্ ॥ ৭৩০ ॥

প্রমাণসকলের ব্যবহারিক সত্তা-স্বীকারও দুর্কলাশ্চের খুরাঘাত অপেক্ষা রাজকীয় অশ্চের খুরাঘাতের ছায় অধিক ব্যথা-জ্বনক ; যেহেতু প্রাতিভাসিক সত্তা-স্বীকারে বিশেষ্যমাত্র ব্যতীত কেবলমাত্র আরোপ্য বস্তুরই বাধা হইয়া থাকে, পরন্তু মিথ্যা-স্বীকারে সর্বতোভাবে বস্তুরসত্তার বাধা-নিবন্ধন মহা অনিষ্টই হইয়া থাকে ॥ ৭২৭ ॥

তোমার মতে, ব্রহ্মজ্ঞানদ্বারা সমস্ত পদার্থের বাধা হইয়া থাকে, ব্রহ্ম-জ্ঞান-বাধাই ব্যবহারিক পদের অর্থ ॥ ৭২৮ ॥

প্রাতিভাসিক এবং ব্যবহারিক, এই উভয়ের মধ্যে একটা ধর্ম সমান এই যে, উভয়েই ত্রৈকালিক-সত্তা-শূন্য । ব্রহ্মজ্ঞানেও বিশেষ ফল কিছুই নাই, প্রাতিভাসিক পদার্থের ছায় ব্যবহারিক পদার্থও ত্রৈকালিক-সত্তা-শূন্যই হইয়া থাকে, অতএব ব্যবহারিক সত্তা-শব্দে কেবল একটা নামের আড়ম্বর মাত্র ॥ ৭২৯ ॥

তুমি যে এক্ষণের বাধা বলিয়াছ, ঐ বাধ-পদার্থের বাধ হয় কিনা, বল দেখি ? যদি বাধ থাকে, তাহা হইলে গুণসকল অবাধিতই সিদ্ধ হয় ; যদি বাধ না থাকে, তাহা হইলে বাধ নিত্যপদার্থ বলিয়া অদ্বৈতবাদের হানিই হয় ॥ ৭৩০ ॥

তস্মাপি ব্রহ্মরূপত্বে পুনর্ধর্মিত্বমাপতেৎ ।  
 জড়ত্বং ভাবসাপেক্ষ-প্রতীতিত্বমভাবতা ।  
 ইত্যাদ্ভাবধর্ম্যাণাং ব্রহ্মাণ্যেব প্রসক্তিতঃ ॥ ৭৩১ ॥  
 অভাবধর্মশূন্যত্বে নিবেদিত্বং তস্য ন ।  
 নিবেদপ্রতিযোগিত্বং গুণানাং নেত্যবাধ্যতা ॥ ৭৩২ ॥  
 বোধ্যং চেন্নির্গুণত্বং স্মান্নির্গুণত্বং ন সিদ্ধ্যতি ।  
 ন বোধ্যং নির্গুণত্বং চেন্নির্গুণত্বং ন সিদ্ধ্যতি ॥ ৭৩৩ ॥  
 অতঃ শুভগুণাস্তোদির্হরিঃ সর্বেশ্বরেশ্বরঃ ।  
 ততঃ পরতরং নান্যাদিতি সর্বং মনোরমম্ ॥ ৭৩৪ ॥  
 এষ নিষ্কণ্টকঃ পশু যত্র সম্পূজ্যতে হরিঃ ।  
 কুপথং তং বিজানীয়াৎগোবিন্দরহিতাগমম্ ॥ ৭৩৫ ॥

বাধ পদার্থ ব্রহ্মস্বরূপ বলিলে ব্রহ্ম পুনরায় ধর্মীই হইয়া পড়েন, তাহা হইলে জড়ত্ব, ভাবপ্রতীতি-সাপেক্ষত্ব, অভাবত্ব প্রভৃতি ধর্মসকল ব্রহ্মে উপস্থিত হইয়া থাকে ॥ ৭৩১ ॥

অভাবত্বের প্রবোজক ধর্মসকল ব্রহ্মে যদি না থাকে, তাহা হইলে তাঁহার নিবেদরূপত্বও হইতে পারে না, সেইজন্য ব্রহ্মগুণসমূহের নিবেদ হইতে না পারায়, তাহারা অসংখ্য হয় না ॥ ৭৩২ ॥

নির্গুণত্ব যদি শাস্ত্র-বোধ্য হয়, তাহা হইলে ব্রহ্মের নির্গুণত্বরূপ ধর্মই প্রাপ্ত হওয়ার, তিনি নির্গুণ অর্থাৎ ধর্মহীন হইতে পারিলেন না ॥ ৭৩৩ ॥

নির্গুণত্ব যদি শাস্ত্র-বোধ্য না হয়, তাহা হইলে স্বতঃই নির্গুণত্ব সিদ্ধ হইল না, অতএব সদগুণসিদ্ধি বিফলই সর্বোত্তম,—এই সিদ্ধান্তই সর্ব-মনোরম ॥ ৭৩৪ ॥

ইতি ভারতবাক্যং হি গোবিন্দ্রহিতাগমম্ ।

কুপথং বক্ত্যতোহপ্যাসীন্নির্শূলং নিশ্চুর্ণং তব ॥ ৭৩৬ ॥

অবৈষ্ণবপুরাণানামবৈষ্ণবমতস্ত চ ।

অবৈষ্ণবশ্রুতীনাঞ্চ কুপথত্বমভূদহো ॥ ৭৩৭ ॥

হরের্ভিন্নত্বপূজ্যত্বস্বামিত্ব-প্রতিপাদিকা ।

নিষ্কণ্টকা মাধব-শুক্ল-পদ্ধতিশ্চেতি সিদ্ধ্যতি ॥ ৭৩৮ ॥

সম্যক্কার্থোপসর্গোহসাবসম্যক্ত্বং নিষেধতি ।

সত্যোহভূতেন ভেদাদিরস্তং তৎসমপূজনম্ ॥ ৭৩৯ ॥

শৈবং ব্রাহ্মং বৈষ্ণবঞ্চ পুরাণমখিলং যতঃ ।

অতস্তেভ্যঃ পুরাণেভ্যো যদ্বহিস্তচ্ছূতের্বহিঃ ॥ ৭৪০ ॥

“যে মার্গ অবলম্বনে ভগবান্ বিষ্ণু আরাধিত হ’ন, উহাই নিষ্কণ্টক মার্গ, বিষ্ণুরহিত মার্গকে কুমার্গ বলিয়া জানিবে ॥ ৭৩৫ ॥

এইরূপ মহাভারত-বাক্য দ্বারা বিষ্ণুবিহীন আগমের কুমার্গত্ব উক্ত হইয়াছে ; অতএব তোমার নিশ্চুর্ণ ব্রহ্ম নির্শূলক ॥ ৭৩৬ ॥

এই ভারত-বাক্য দ্বারা অবৈষ্ণব পুরাণ, অবৈষ্ণবমত এবং অবৈষ্ণব শ্রুতিসকলের কুমার্গত্ব সিদ্ধ হইল ॥ ৭৩৭ ॥

বিষ্ণুর পূজ্যতা ও স্বামিত্ব-প্রতিপাদক মাধব পন্থাই নিষ্কণ্টক ও বিশুদ্ধ-রূপে সিদ্ধ হইল ॥ ৭৩৮ ॥

ভারতবাক্যে, “সম্পূজ্যতে” এই পদে “সম্” এই উপসর্গদ্বারা নিশ্চুর্ণত্ব প্রভৃতি অসম্যক্ ভাবের নিষেধ এবং উক্তমতরূপে আরাধনা-প্রতিপাদন-হেতু ভেদ সাধিত হইল, সাম্যভাবে পূজাও নিষিদ্ধ হইল ॥ ৭৩৯ ॥

পুরাণসকলের মধ্যে শৈব পুরাণ—শিববিষয়ক, ব্রাহ্ম পুরাণ—ব্রহ্ম-বিষয়ক, এবং বৈষ্ণব পুরাণ—বিষ্ণুবিষয়ক । ত্রিবিধ পুরাণ ত্রিবিধ দেবতার



ব্রহ্মবিষ্ণুশিবভ্যোহপি হৃদ্যব্রহ্মমতং তব ।  
 ন হি লোকস্য সস্মত্যা পুরাণং তত্র কিঞ্চন ॥ ৭৪১ ॥  
 ষট্‌কং ষট্‌কং পুরাণানাং রাজসং তামসং কিল ।  
 ষট্‌কস্তু বিষ্ণুবিষয়ং সাত্ত্বিকং মোক্ষদং কিল ॥ ৭৪২ ॥  
 পাদ্মস্য পূর্বকাকাণ্ডস্ত পূর্বপক্ষো ভবেদ্বক্ষবম্ ।  
 যতঃ পঞ্চপুরাণেভ্যঃ সাত্ত্বিকেভ্যো বহিষ্কৃতঃ ॥ ৭৪৩ ॥  
 বিস্তরোহস্য প্রমেয়স্য হুত্তরত্র ভবিষ্যতি ।  
 তৎ সাত্ত্বিকপুরাণোক্তেশ বিষ্ণুত্র্যক্ষ স্মৃতের্বলাৎ ॥ ৭৪৪ ॥  
 ইতিহাস-পুরাণাভ্যাং বেদং সমুপবৃংহয়েৎ ।  
 বিশ্বেত্যল্পশ্রুতাদ্বেদো মাময়ং প্রচলিষ্যতি ॥ ৭৪৫ ॥

বিষয়ক বলিয়া নিশ্চরণত্ব-প্রতিপাদক পুরাণ নাট; পুরাণসকল শ্রুতির  
 অর্থস্বরূপ বলিয়া উহাদের বাক্য শ্রুতিবাক্যই হইয়া থাকে ॥ ৭৪০ ॥

ব্রহ্মা, বিষ্ণু, শিব অপেক্ষা অতিরিক্ত তোমার নিশ্চরণ-ব্রহ্ম লোক বা  
 পুরাণ-সম্মত নহে ॥ ৭৪১ ॥

অষ্টাদশ পুরাণের মধ্যে শৈব ছয়টা—তামস, ব্রাহ্ম ছয়টা—রাজস এবং  
 বৈষ্ণব ছয়টা—সাত্ত্বিক ও মোক্ষ-প্রদ ॥ ৭৪২ ॥

সাত্ত্বিকরূপে পরিগণিত পুরাণসকলের মধ্যে পদ্মপুরাণে পূর্বকাকাণ্ড পূর্ব-  
 পক্ষরূপ বলিয়া কিঞ্চিং তামস-ভাববৃত্ত, সেই হেতু ঐকান্ত—সাত্ত্বিক  
 অবশিষ্ট পঞ্চ পুরাণপংক্তি হইতে বহিষ্কৃত ॥ ৭৪৩ ॥

এই প্রমেয় বিষয়ের বিস্তার পরবর্তী গ্রন্থভাগে করা হইবে। এই  
 সাত্ত্বিক পুরাণসকলও বিষ্ণুরই পরম-ব্রহ্মত্ব কীর্তন করিয়া থাকেন ॥ ৭৪৪ ॥

ইতিহাস এবং পুরাণানুসারেই বেদার্থের বিস্তার করিবে। অল্পজ্ঞ  
 লোকের নিকট বেদ সৰ্ব্বদাই আত্মবিনাশ-ভয়গ্রস্ত ॥ ৭৪৫ ॥

ইতি শ্মৃতেঃ সৎপুরাণ-ভারতোস্ক-প্রকারতঃ ।  
 যচ্ছ্রুতের্থোজনা তস্মাদ্বিসুত্রঙ্গ শ্রুতের্ব্বলাৎ ॥ ৭৪৬ ॥  
 বেদেঃরামায়ণে চৈব পুরাণে ভারতে তথা ।  
 আদাবস্তে চ মধ্যে চ বিষ্ণুঃ সর্ব্বত্র গীয়তে ॥ ৭৪৭ ॥  
 মাং বিধস্তেহভিধন্তে মাং বিকল্লোহপোহ ইত্যহম্ ।  
 ইত্যশ্ব হৃদয়ং সাঙ্কান্নাত্মো মদেদ কশ্চন ॥  
 বেদৈশ্চ সর্ব্বৈবেদ্যোহহমেবেত্যবদধার হি ॥ ৭৪৮ ॥  
 পূর্ব্বাস্তারতবাক্যাস্ত পরাস্তাগবতোদিতাৎ ।  
 স্পর্শগীতোক্তিতঃ সর্ব্ব-বেদার্থো বিষ্ণুরেব হি ॥ ৭৪৯ ॥

এই শ্মৃতিবাক্য-অনুসারে পুরাণ ও মহাভারতাদির অনুসরণেই বেদার্থ  
 বিচার করিলে শ্রুতিতেও বিষ্ণুই ব্রহ্মরূপে সিদ্ধ হন ॥ ৭৪৬ ॥

বেদ, মূলরামায়ণ এবং মহাভারতে আদি, অন্ত্য ও মধ্যভাগে সর্ব্বত্র  
 বিষ্ণুই কীর্ত্তিত হইয়াছেন ॥ ৭৪৭ ॥

“জ্যোতিষ্টোম প্রভৃতি কৰ্ম্মবিধায়ক শ্রুতিবচন আমার উদ্দেশ্যেই  
 কৰ্ম্ম বিধান করিয়াছেন, ইন্দ্র ও রুদ্রপ্রভৃতি শ্রুতিবচনও ইন্দ্রাদি বাবতীয়  
 নামে আমাবই অভিধান করিতেছেন, “চত্বারি শৃঙ্গানি” ইত্যাদি বাক্যসকল  
 আমাকেই নানা কৃতিবিশিষ্টরূপে বিকল্প করিতেছে, “মা হিংস্যাৎ” নিষেধ-  
 বচনও আমাকে উদ্দেশ করিয়াই হিংসা নিষেধ করিতেছে। এইসকল  
 বাক্যের অর্থ এক আমিই অবগত ; অল্প কেহই জানিতে পারেনা, সর্ব্ববেদে  
 একমাত্র আমিই জ্ঞেয়বস্তু” ত্রীকৃষ্ণ এইসকল বচনদ্বারা নিজের উক্তমত  
 প্রতিপাদন করিয়াছেন ॥ ৭৪৮ ॥

পূর্ব্বোদাহৃত মহাভারতীয় বচনসমূহ মধ্যভাগে উদাহৃত ভাগবতীয়  
 বচনসমূহ এবং অন্তে উদাহৃত গীতা-বচনসমূহ হইতে বিষ্ণুই সর্ব্ববেদের  
 বিষয়রূপে নিশ্চিত সিদ্ধ হইলেন ॥ ৭৪৯ ॥

বেদমধ্যগতা নিগুণোক্তিরপ্যাহ তং প্রভুম্ ।

নিগুণো নিফলোহনস্তোহভয়োহচিন্ত্যোহচলোহচ্যুতঃ ॥

ইতি বিশোধাঁদ্যনামসহশ্রে পঠনাদপি ॥ ৭৫০ ॥

শ্রুত্যাখ্য-রাজকণ্ঠা যৎ সর্ববা স্মৃতিসখীবশা ।

অতস্তদুক্তমার্গেন সা ব্রজেন তদুক্তিতঃ ॥ ৭৫১ ॥

কিঞ্চাখণ্ডার্থবাদং তে স্মর বাক্যং পদানি চ ।

যত্র স্বার্থবিশিষ্টার্থপরং নৈব হি কিঞ্চন ॥ ৭৫২ ॥

যস্মাৎস্বদুক্তবাক্যার্থস্বয়ৈব ত্যাজিতোহখিলঃ ।

তস্মাদৈক্যং নৈব সিদ্ধেন্নিগুণংহাদিকঞ্চ তে ॥ ৭৫৩ ॥

ইথং হনশনেনৈব শ্রুতীস্বস্ত জিঘাংসসি ।

সত্যং কদশনেনাপি নিত্যা সা বাগ্ জিজীবিষেৎ ॥ ৭৫৪ ॥

বেদমধ্যগত নিগুণ উক্তিও বিষ্ণুকেই প্রভুৰূপে কীর্তন করিতেছে ; “নিগুণো নিফলোহনস্তোহভয়োহচিন্ত্যোহচলোহচ্যুতঃ” ইত্যাদি বিষ্ণুর সহস্রনাম-মধ্যে তদীয় অনেক গুণসমূহের অশ্রুগত নিগুণত্ব বলা হইয়াছে ॥

শ্রুতিরূপিণী রাজনন্দিনী স্মৃতিরূপিণী সখীর বশীভূতা হইয়া তাহার নির্দিষ্ট মার্গেই গমন করেন, পরন্তু তোমার নির্দিষ্ট পথে কখনও ভ্রমণ করেন না ॥ ৭৫১ ॥

তুমিও সকল-বৈদিকপদের ও বাক্যের অখণ্ডার্থ-ব্রহ্মস্বরূপ-পরত্ব বলিয়া থাক ; এইরূপে গুণাভাবাদি-বিশিষ্টার্থপরত্ব তুমিও স্বয়ং স্বীকার কর না ॥ ৭৫২ ॥

ইদানীং নিগুণপদের গুণাভাববিশিষ্টার্থপরত্বের অঙ্গীকার-হেতু তোমারই অপসিদ্ধান্ত হয়, এইরূপে তোমার ঐক্য বা নিগুণত্ব কুত্রাপি সিদ্ধ হয় না ॥ ৭৫৩ ॥

এইরূপে শ্রুতিসমূহের স্বার্থপ্রতিপাদনরূপ আহার লুপ্ত করিয়া

সর্বখার্থপরিত্যাগাৎ সঙ্কোচং কো ন মানয়েৎ ।

অতো নিগুণবাবগ্বে হরিং ত্রিগুণবর্জিতম ॥ ৭৫৫ ॥

বিমতঃ পরমে মুক্তঃ পরমাত্মা ঘটাদিবৎ ।

মুক্তহৃদ্যাবধর্ম্মাণামপি ধর্ম্মীত্যবাধিতা ।

অনুমা সগুণব্রহ্মসাধিকা বাধিকা তব ॥ ৭৫৬ ॥

বন্ধাভাবাধিকরণে মুক্তো হত্র বিবক্ষিতঃ ।

বন্ধশ্চ চেতনশ্চৈব ন ঘটেনাপি মোচিতে ॥ ৭৫৭ ॥

অভাবদ্বৈতবাদে তে কথং নাভাব-ধর্ম্মিতা ।

অব্যাহতমতিমুক্তে বন্ধাভাবং ন কো বদেৎ ॥ ৭৫৮ ॥

তুমি তাহাদের বধ সাধনই করিতেছ। আমরা জড়গুণাভাব-প্রতি-পাদনরূপ কুভোজ্য প্রদান করিয়াও কথঞ্চিং তাহাদিগকে জীবন দান করিতেছি ॥ ৭৫৪ ॥

সর্বতোভাবে অর্থনাশ অপেক্ষা অর্থের কিঞ্চিং পরিত্যাগ শ্রেয়ঃ,— এইরূপ চিন্তা করিয়া নিগুণবাক্য সমস্তগুণকে পরিত্যাগ না করিয়া প্রাকৃত গুণত্রয়েরট পরিত্যাগ করিতেছেন ॥ ৭৫৫ ॥

ঘট যেরূপ মুক্ত বলিয়া ভাবধর্ম্মসকলের আশ্রয়, সেইরূপ পরমাত্মাও মুক্ত বলিয়াই ভাবধর্ম্মসকলের আশ্রয়—এইরূপ অনুমান ব্রহ্মের সগুণত্বই সাধন করিয়া থাকে ॥ ৭৫৬ ॥

অনুমানের হেতুভূত মুক্তত্বপদের অর্থ কেবলমাত্র বন্ধ-নাশাধিকরণত্বই জানিবে। বস্তুতঃ বন্ধ চেতনেরই সম্ভব, অতএব ঘটে ও মুক্তপুরুষে তাদৃশ বন্ধাভাব বর্তমান ॥ ৭৫৭ ॥

অভাবরূপ ধর্ম্ম অদ্বৈতবাধক হয় না,—এইরূপ তোমার মতেও বন্ধাভাবরূপ মুক্তত্ব ব্রহ্মে বর্তমানই আছে, বুদ্ধিমান ব্যক্তি মুক্তপুরুষে বন্ধাভাব অবশ্যই স্বীকার করেন ॥ ৭৫৮ ॥

মুক্তত্বং নাস্তি চেত্তর্হি বন্ধত্বে নৈব ধর্মবান্ ।  
 বন্ধপুরুষবৎশ্রাদ্ধি ব্যাহতিস্ত তবাধিকা ॥ ৭৫৯ ॥  
 পরাঙ্গীকারসিদ্ধেন হেতুনাপরদূষণম্ ।  
 ভক্তেষু করুণাবন্ধবন্ধস্ত শ্রান্মমাপি হি ॥ ৭৬০ ॥  
 নোভয়ং চেদয়াভাবান্তাবধর্মী ঘটাদিবৎ ।  
 বন্ধো বন্ধধ্বংসরূপমুক্তত্বঞ্চ ন যৎপরে ॥  
 নিত্যমুক্তে নাপি ঘটে ততঃ কা মে ক্ষতিবর্দ ॥ ৭৬১ ॥  
 অভাবাধারত্বতো বাভাবধর্মীকপালবৎ ।  
 সমস্ত ধর্মীভাবেহপি হ্যভাবাধারতা দৃঢ়া ॥ ৭৬২ ॥

ব্রহ্মে যদি মুক্তত্বরূপ ধর্ম না থাকে তাহা হইলে বন্ধপুরুষের স্ত্রায় বন্ধত্বধর্মপ্রাপ্তিবশতঃ মহা অনিষ্টই উপস্থিত হয় ॥ ৭৫৯ ॥

আমার মতে ব্রহ্মের বন্ধত্ব নাই, তথাপি পরসম্মত হেতুদ্বারা কেবল মাত্র পরপক্ষকে দোষ দেওয়াই হইল, অথবা ভক্তগণের ভক্তিপাশবন্ধত্ব এবং ভক্তবিষয়ক করুণাবন্ধত্ব ভগবানে বর্তমান আছে ॥ ৭৬০ ॥

যদি ব্রহ্মে বন্ধত্ব বা মুক্তত্ব কিছুই নাই বল তাহা হইলে উভয়ধর্মের অভাব-হেতু তিনি ঘটতুল্যাভাবধর্মেরই আশ্রয় হইয়া পড়েন, আমার মতে নিত্যমুক্ত বিষ্ণু এবং ঘটমধ্যে বন্ধ অথবা বন্ধধ্বংসরূপ মুক্তত্ব বর্তমান নাই ॥ ৭৬১ ॥

কপাল (ঘটের অংশ বিশেষ) ঘটাত্বের অর্থাৎ ঘটভগ্ন হইলে অবশিষ্ট অংশ যেরূপ ঘটের অভাবের আধার বলিয়া অভাবধর্ম বিশিষ্ট সেইরূপ সমস্ত বস্তুর অভাবের আধারস্বরূপ তোমার ব্রহ্মও অভাবধর্ম বিশিষ্টরূপে দৃঢ়ভাবে নির্ণীত হইলেন ॥ ৭৬২ ॥

যতশ্চাভাবরূপোহসৌ বিনা সাধ্যং ন গচ্ছতি ।  
 অতো নাসিদ্ধিশঙ্কাস্ত্র নানৈকাস্ত্যাক্ষ কুত্রচিৎ ॥ ৭৬৩ ॥  
 গচ্ছন্ স্বাভাবদো যস্মাত্তিষ্ঠংশ্চ স্বাশ্রয়ত্বকুৎ ।  
 গান্ধর্ব্বোদ্বাহশীলস্য কুত্রস্যাদ্ব্যভিচারিতা ॥ ৭৬৪ ॥  
 মুক্তত্বং ভাবধর্ম্মো যত্তৎসত্ত্বৈ ধর্ম্মবান্ন কিম্ ॥ ৭৬৫ ॥  
 অভাবাধারতাত্ত্বায়মর্দ্ধনারীশ্বরো যতঃ ।  
 তৎস্বাধারে স্থলে মুর্দ্ধভূষাং যোষাং ন কিং দিশেৎ ॥ ৭৬৬ ॥  
 নিত্যত্বং ধর্ম্মশূন্যত্বং সরূপত্বমবাধাতাম্ ।  
 ব্রহ্মণ্যানন্দরূপত্বমনানন্দবিরোধিতাম্ ॥  
 জ্ঞানরূপত্বমজ্ঞানশূন্যতাং নিত্যশুদ্ধতাম্ ॥ ৭৬৭ ॥

সর্ব্বধর্ম্মের অভাব হইলেও অভাবের আধারত্বরূপধর্ম্ম তাহাতে  
 বর্ত্তমানই থাকে। অতএব এই হেতু কখনও সাধ্যব্যভিচারী বা অসিদ্ধ  
 হইতে পারে না ॥ ৭৬৩ ॥

এতাদৃশ হেতু যদি পক্ষ পরিত্যাগপূর্ব্বক অগ্রত্ৰ গমন করে তাহা  
 হইলে ভাবধর্ম্মেরই সাধন করিয়া থাকে। যদি পক্ষেই অবস্থান করে  
 তাহা হইলে স্বাশ্রয়ত্বরূপ ভাবধর্ম্মস্থাপন করিয়া থাকে, অতএব এতাদৃশ  
 যুক্তি অনুসারে কোন জ্ঞাসমাগমেই ব্যভিচার দোষ হয় না, যেহেতু  
 সকলেই গান্ধর্ব্বরীতিতে নিজের পরিণীতাই হইয়া থাকে ॥ ৭৬৪ ॥

মুক্তত্ব ভাবধর্ম্ম বলিয়া তৎসত্তাবশতঃ ভগবান্ ধর্ম্মী হ'ন না কি ? ৭৬৫ ॥

এতাদৃশ অভাবাধারত্বরূপ হেতু অর্দ্ধনারীশ্বরতুল্য প্রথমভাগে অভাব-  
 রূপ ও অন্ত্যভাগে ভাবরূপ; অতএব স্বাশ্রয়স্থলে শিরোভূষণ ভাবধর্ম্মই  
 নিষ্ফেপ করিয়া থাকে ॥ ৭৬৬ ॥

ধৰ্ম্মানেতান্ বিমুক্তানামপ্যবশ্যমপেক্ষিতান্ ।

কো বা নিবারয়েদ্ধাদী শূন্যত্বস্য নিবারকান্ ॥ ৭৬৮ ॥

ব্যবহারিকমন্তীতি ব্যাহতেমূলভূরিয়ম্ ।

ত্রিকালনাস্তিতা সেতি হ্যাস্তিতা নাস্তিতাপ্যভূৎ ॥ ৭৬৯ ॥

মুক্তত্ব ব্যাহতিশ্চ স্যাৎব্যবহারিকসঙ্গমে ।

মুক্তাদিঃ স্যান্মুক্ততাদিনেতি চ ব্যাহতেগৃহম্ ॥ ৭৭০ ॥

কিং ব্যাহতি পুরঙ্কীণাং পাণিগ্রহণমস্তি তে ॥ ৭৭১ ॥

বিপ্রস্যাদ্ধিপ্রতানৈব গোমান্ স্যাৎগোনাঁ কাচন ।

ধনীনৈব ধনং চেতি কো নৃন্মত্তো বদেদ্বদ ॥ ৭৭২ ॥

সমস্ত মুক্তগণেরও অভীষ্ট নিত্যত্ব, ধর্ম্মশূন্যত্ব, স্বরূপত্ব, অবাধ্যত্ব, আনন্দরূপত্ব, দুঃখবিরোধিত্ব, জ্ঞানরূপিত্ব, অজ্ঞানশূন্যত্ব এবং নিত্যশুদ্ধত্ব প্রভৃতি ধর্ম্মসকলকে কেহই বিষ্ণু হইতে নিবারণ করিতে পাবে না, যদি এই সকল ধর্ম্মের অঙ্গীকার করা না যায় তাহা হইলে ব্রহ্মের শূন্যত্ব নিরাকরণে কেহই সমর্থ নহেন ॥ ৭৬৭-৭৬৮ ॥

ব্রহ্মে ব্যবহারিক ধর্ম্ম আছে তোমার এবধিধ বচনও ব্যাহত, ত্রিকালসত্ত্বাশূন্যত্বই ব্যবহারিকপদের অর্থ। অতএব “ত্রৈকালিক অবর্ত্ত-মান বস্তু আছে” এই কথা বলিলে বাক্য ব্যাঘাত হয় না কি ? ৭৬৯ ॥

ব্যবহারিক পদার্থ সম্বন্ধে মুক্তত্ব ব্যাহত হইল অতএব ব্রহ্ম মুক্ত পরন্তু তাহাতে মুক্তত্ব ধর্ম্ম নাই এইরূপ বলিলে পুনরায় ব্যাঘাত দোষ ঘটয়া থাকে ॥ ৭৭০ ॥

এইরূপ বহুবিধ ব্যাঘাত দোষ হেতু ব্যাহতি জ্ঞানকলের তোমাদের মতে পাণিগ্রহণ আছে কি ? ॥ ৭৭১ ॥

“এই ব্যক্তি ব্রাহ্মণ পরন্তু তাহাতে ব্রাহ্মণত্ব নাই এই ব্যক্তি গোসম্পদ বিশিষ্ট পরন্তু ইহার গো নাই, এই ব্যক্তি ধনী পরন্তু ইহার ধন নাই,

তস্মান্নিশ্চৰ্ণতাবাণী ব্যাহতিশ্চৈরিণীগৃহম্ ।  
 ইদং নৈব বিশেষঃ সাধ্বী ভৎসঙ্গাৎ প্রবিশেদৃ যদি ॥ ৭৭৩ ॥  
 শ্চৈরিণী সঙ্গদোষেণ স্বয়ংক ব্যাহতা ভবেৎ ।  
 যৎ স্কোল্লানিশ্চৰ্ণত্বাখ্যাণ্ডেণৈব ব্যাক্ষ্যত ১:৭১৪ ॥  
 যদি ব্রহ্মাণি নৈশ্চৰ্ণ্যং ধর্মঃ স্বার্থং সমর্পয়েৎ ।  
 অনুমানুগ্রাহকং সা মানং তর্হি ভবিষ্যতি ॥  
 ন স্থাপয়েচ্চ নৈব স্যাৎ সাধিকা বাধিকা মম ॥ ৭৭৫ ॥  
 ন হি চ্ছত্রিপদং রাজভূত্যে চ্ছত্রমনাদদৎ ।  
 ধর্মং নিশ্চূলেয়ন্তস্য চ্ছত্রচ্ছায়াবিরোধিনম্ ॥ ৭৭৬ ॥  
 নহীয়ং পুতনা-বাণী যা শব্দে নৈব ভীষয়েৎ ॥ ৭৭৭ ॥

ইত্যাদি বাক্যের ঞ্চায় ব্রহ্ম মুক্ত, সত্য, জ্ঞানময়, আনন্দস্বরূপ হইলেও  
 তাঁহাতে মুক্তত্ব, সত্যত্ব, জ্ঞানময়ত্ব, আনন্দস্বরূপত্ব বর্তমান নাই এরূপ  
 কথা কোন্ উন্নত বলিয়া থাকে ? ৭৭২ ॥

অতএব নিশ্চৰ্ণ বাণী ব্যাহতিরূপা শ্চৈরিণীর গৃহে প্রবেশই করেন না  
 যদি তোমার দুঃসঙ্গবশে প্রবেশ করেন তাহা হইলে শ্চৈরিণী সঙ্গদোষে  
 নিশ্চৰ্ণাখ্যাধর্মপ্রতিপাদনহেতু ব্যাহতা হইয়া ছুটা হয় ॥ ৭৭৩-৭৪ ॥

যদি নিশ্চৰ্ণবাণী ব্রহ্মে নিশ্চৰ্ণস্বরূপধর্ম সন্নিবেশ করে তাহা হইলে  
 আমার অনুমানের সাধিকাই হইবে। যদি তাহার সন্নিবেশ না করে  
 তাহা হইলে সাধিকা কিবা বাধিকা কিছুই হয় না ॥ ৭৭৫ ॥

ছত্রধারী রাজপুরুষে ছত্রব্যতীত ছত্রচ্ছায়ার বিরোধী স্বর্ঘ্যতাপের  
 নিবারণ সম্ভব হয় না, এইরূপ নিশ্চৰ্ণ পদদ্বারা নিশ্চৰ্ণস্বরূপ ধর্মের আরোপ  
 ব্যতীত গুণাভাববিরোধিগুণের নিবারণ করিতে সামর্থ্য নাই ॥ ৭৭৬ ॥

পুতনা রাক্ষসী ষে রূপ শব্দ উচ্চারণমাত্রেই সকলকে ভীত করিয়াছিল



অতো নিষ্কারণং ব্রহ্ম ধৰ্ম্মানেতান্মনোরমান্ ।  
 নিষেধতো গতিঃ সা স্যাৎ যা ধৰ্ম্মেনৈব সাধ্যতে ॥ ৭৭৮ ॥  
 স্ত্বরূপামিতীয়ং বাক্ স্ত্বরূপত্ববাদিনী ।  
 তদ্ব্যোগাজ্জপমপ্যাহ ন সা হি স্বাগ্রহানুগা ॥ ৭৭৯ ॥  
 বিপ্ররূপত্বশৃণো হি ন শূদ্রো বিপ্ররূপকঃ ।  
 স্ত্বরূপত্বশৃণুং যৎ স্ত্বরূপঞ্চ নৈব তৎ ॥ ৭৮০ ॥  
 স্ত্বরূপার্থসম্ভাবে কথং তচ্ছবলক্ষণা ।  
 জলপ্রবাহরূপেহর্থে কিং গঙ্গা পদলক্ষ্যতা ॥ ৭৮১ ॥  
 অতো মুক্তিরমুক্তিঃ স্যাদিয়ং তার্কিকমুক্তিবৎ ।  
 মুক্তত্বহেতোরচ্ছিত্তিঃ সাধ্যাভাবে ততো ক্রবা ॥ ৭৮২ ॥

সেইরূপ এহ নিঃশূন্য শ্রুতি ব্রহ্মসী নহে যে শব্দমাত্রাই লোকভীত  
 উৎপন্ন করিবে ॥ ৭৭৭ ॥

অতএব কারণ ব্যতীত রমণীয় ব্রহ্মধর্মের নিষেধহেতু তোমার অধর্ম-  
 জনিত অধোগতিই সম্ভবপর ॥ ৭৭৮ ॥

আনন্দরূপমমৃতম্ ইত্যাদি শ্রুতি ব্রহ্মবস্তুর স্ত্ব এবং রূপ কীর্তন  
 করিতেছেন । ব্রহ্মের স্ত্বরূপত্ব না থাকিলে উক্তশ্রুতি সঙ্গত হয় না ॥ ৭৭৯ ॥

যে রূপ ব্রাহ্মণরূপত্বশূন্য শূদ্র ব্রাহ্মণরূপ হয়না সেইরূপ স্ত্বরূপত্বশূন্য  
 ব্রহ্ম স্ত্বরূপও হইতে পারে না ॥ ৭৮০ ॥

মায়াবাদিগণ স্ত্বরূপজানপ্রভৃতি পদসকলকে লক্ষণাবৃত্তি দ্বারা ব্রহ্মপয়  
 বলিয়া থাকেন । পরন্তু যদি ব্রহ্মে স্ত্বরূপজানাদিধর্ম না থাকে তাহা হইলে  
 তিনি ও স্ত্বরূপজানাদি রূপ হইতে পারেন না, ব্রহ্মে স্ত্বরূপজানাদির সত্তা  
 স্বীকার করিলে গঙ্গাপদের প্রবাহে লক্ষণা অঙ্গীকার যে রূপ ব্যর্থ সেইরূপ  
 স্ত্বরূপজানাদিরও ব্রহ্মে লক্ষণা স্বীকার ব্যর্থই হইয়া থাকে ॥ ৭৮১ ॥

মোক্ষে স্ত্বরূপত্ব অস্বীকার করিলে তার্কিকগণের মুক্তির ন্যায় গৌণ-

এবঞ্চ নিগুণং ব্রহ্ম নিগুণাदिश्रुतेरपि ।  
 উক্তরীत्या बहिर्भूतमश्रोतमश्रुत्वम् ॥ १८३ ॥  
 श्रुति स्त्रीसङ्गशून्यं तद्व्रह्माभिस्फुरभूतव ॥ १८४ ॥  
 अन्यापोहेन तৎसङ्गे छद्मस्त्रीसङ्ग-दोषतः ।  
 ब्रह्म स्वधर्ममित्यार्यैस्त्याक्तं बाह्यानुपाश्रयत् ॥ १८५ ॥  
 अस्मद्व्रह्माप्रतिद्वन्द्वं सर्वमानमनोरमम् ।  
 अनस्तस्रुगुणस्तोममुखेन परितो दिशम् ।  
 अपारोपनिषन्नारी मुखान्याचुस्य जूँष्ठते ॥ १८६ ॥  
 अतोह্নুকूलतर्कामञ्जिणा सर्वतो दिशं ।  
 पालितामेह্নুमानाथ राजाज्जा राज्ञतेतराम् ॥ १८७ ॥

মুক্তিই হইয়া থাকে এবং স্রুখাদিক্রম ভাবধর্ম সকলের অনঙ্গীকারে মুক্তস্বের  
 অসিদ্ধি হয় ॥ ১৮২ ॥

এইরূপে নিগুণ ব্রহ্ম নিগুণ শ্রুতি হইতেও বহির্ভূত হইলেন । অতএব  
 সগুণ নিগুণ উভয় শ্রুতিবাহ্য বলিয়া উহা অশ্রোতই নির্ণীত হইল ॥ ১৮৩ ॥

শ্রুতিনাম্নী স্ত্রীর সঙ্গ রহিত তোমার নিগুণ ব্রহ্ম সদৃশগাদি বিষয়ে  
 দরিত্র হইয়া সন্ন্যাস গ্রহণ করুক ॥ ১৮৪ ॥

লক্ষণাবৃত্তি প্রভৃতি ছষ্টমার্গাবলম্বনে শ্রুতি স্ত্রীসঙ্গ ভোগ করিয়া সত্য-  
 ত্বাদি ধর্ম হইতে দ্রষ্ট হওয়ায় ধর্মহীনশূন্যবাদীর সঙ্গ লাভ করিয়াছে ॥ ১৮৫ ॥

আমাদের বিষ্ণুসংস্কৃত ব্রহ্ম অসমান, বহুপ্রমাণ সিদ্ধ এবং অনন্তগুণ  
 রঞ্জিত । তিনি নিখিল বেদাভিমানিনী লক্ষ্মীর সঙ্গ হইতেই সর্বৈশ্বররূপে  
 প্রকাশিত হইতেছেন ॥ ১৮৬ ॥

অতএব অহ্নুকূল তর্কনামক মঞ্জিগণ কর্তৃক পরিপালিত মদীয় অহ্নুমান  
 রূপ রাজশাসন সর্বত্র বিরাজিত ॥ ১৮৭ ॥

অতঃ শ্রুতিপুরাণস্থ নিগুণাখ্যা হরিং প্রভুস্ম ।  
 নিগুণব্রহ্মমদাসী সঙ্লোবাসীম মৎপ্রিয়স্ম ॥ ৭৮৮ ॥  
 অহং-পতিব্রতৈবাসং তত্রোপক্রমবাগিয়স্ম ।  
 উপসংহারবাক্যেয়ং সদা ত্বৎপক্ষপাতিনী ॥  
 সাক্ষিগীতি নিগদ্যাত্মমনঃ শৌক্যং প্রবোধ্য চ ॥ ৭৮৯ ॥  
 অন্যার্থশূন্যা মান্যার্থমুক্তা শরণমৌযুধী ।  
 স্বস্মামিনো গুণান্ হিহ্না জগ্রাস প্রাকৃতান্ গুণান্ ॥ ৭৯০ ॥  
 নৈগুণ্যেনৈব গুণিতা নৈগুণ্যঞ্চ নচেন্নগ্ৰেণী ।  
 সগুণত্বং স্থিরীকৃত্য বিরুদ্ধার্থদ্বকারকৌ ॥ ৭৯১ ॥

স্মতএব শ্রুতি ও পুরাণস্থিত নিগুণ পদ সর্বোচ্চর বিষ্ণুকেই বুঝাইয়া থাকে । নিগুণ ব্রহ্ম আপাতপ্রতীতি ও ভ্রান্তি নামী মদীয় দাসীযুগলের সঙ্গী বলিয়া আমার প্রিয় নঃ ॥ ৭৮৮ ॥

একো দেব এষ্ট উপক্রম বাণী একমাত্র বিষ্ণুকেই পতিরূপে বরণ করিয়া পতিব্রতার ধর্ম শিক্ষা দিতেছেন, স সর্বদৃক্ এই উপসংহার বাণী বিষ্ণুর প্রতিই নিজের পক্ষপাত জ্ঞাপন সহকারে সর্বসাক্ষী বিষ্ণুতে স্বীয় অন্তঃকরণের শুদ্ধভাব প্রকাশ করিতেছেন ॥ ৭৮৯ ॥

নিজপতির সর্বার্থনাশরূপ নিগুণত্ব প্রকাশ না করিয়া সর্বৈশ্বর্যাদি গৌরব প্রকটন পূর্বক তাঁহার গুণসকলই প্রকাশ করিয়াছেন এবং তদীয় অযোগ্য প্রাকৃতগুণসকল দূরীভূত করিয়াছেন ॥ ৭৯০ ॥

তোমার প্রতিপাদিত নৈগুণ্যদ্বারাই বিষ্ণুর ধর্ম সিদ্ধ হইল । নৈগুণ্য নাই এইরূপ বলিলে নৈগুণ্য নাই এই বাক্য স্থিত নঞ দ্বয় প্রকৃতার্থভূত গুণসকলের নির্ণয় পূর্বক গুণাভাবের অতিশয় নিবারণ করিতেছে ॥ ৭৯১ ॥

বন্ধসেতুনিকৃদ্বাস্তঃ সেতুভঙ্গে অবৈদ্ধুৰম্ ।  
 যথা হি নিগুণত্বস্য চ্ছেদে সৰ্ববগুণাগমঃ ।  
 ঘটাবাব ক্ষয়ো নাম ঘটস্যাগতিরিব হি ॥ ৭৯২ ॥  
 সঙ্কোচে পরসঙ্কোচ-শ্রেয়ান্ মুখ্যার্থলাভতঃ ॥ ৭৯৩ ॥  
 কপিঞ্জলাধিকরণ ন্যায়ামুসরণাদপি ।  
 অনন্তস্ৰুগুণচ্ছেদান্ত্রিগুণচ্ছেদনং বরম্ ॥ ৭৯৪ ॥  
 কিঞ্চ নিগুণতাং স্বার্থং ক্ষিপস্তুীং সগুণশ্রুতিঃ ।  
 অবাধ্য স্বার্থবর্গেণ কপোলে তাড়য়িষ্যতি ॥ ৯৫ ॥

জলপূর্ণ নদীর মধ্যস্থিত সেতু ভঙ্গ হইলে জল যেৰূপ অতিবেগে  
 প্রবাহিত হয় সেইরূপ নৈগুণ্য সেতু নষ্ট প্রত্যয় দ্বারা ভগ্ন হওয়ায় গুণ  
 সমূহ প্রবাহরূপে উপস্থিত হইতেছে। ঘটের অভাবের অভাব যেৰূপ  
 ঘটস্বরূপ সেইরূপ নৈগুণ্যের অভাবও গুণস্বরূপই হইয়া থাকে ॥ ৭৯২ ॥

নিগুণ শ্রুতির গুণসামান্তের অভাবরূপ অর্থ হইলেও যদি ভাবগুণের  
 অভাব মাত্র অর্থদ্বারা সঙ্কোচ কর তাহা হইলে আমরা নিখিল শ্রৌতদর্শ-  
 রক্ষণার্থে প্রাকৃত গুণমাত্রে সঙ্কোচ করিব ॥ ৭৯৩ ॥

মীমাংসকগণ কপিঞ্জলান্ আলভেত এই শ্রুতি স্থিত বহু বচনান্ত কপিঞ্জল  
 পদদ্বারা বহু কপিঞ্জল পক্ষীর বধরূপ অথলাভসম্বন্ধেও বহুপাক্ষবধজনিত  
 পাপাশঙ্কায় যেৰূপ যজ্ঞে তিনটী মাত্র পক্ষিবধ করিয়াই বহুবচনের মৰ্যাদা  
 রক্ষা করেন সেইরূপ কপিঞ্জলন্যায়ানুসারে শ্রুতিস্থিত অনন্ত গুণসমূহের  
 নাশরূপ পাপাশঙ্কায় আমাদের পক্ষে কেবলমাত্র প্রাকৃত গুণত্রয়ের বিনাশ  
 করাই সম্ভব হয় ॥ ৭৯৪ ॥

আরও দেখ নিগুণ শ্রুতি যদি নিগুণস্বরূপ স্বকীয় মুখ্যার্থ পরিত্যাগ  
 করে তাহা হইলে বাধশূন্য সগুণশ্রুতি মুখ্যার্থনিবন্ধন প্রবলা হইয়া

যদ্যভাবোহস্তি ভাবস্যাপ্যভাবাভা বতা ন কিম্ ।  
 সর্বং নাস্তীতি বদতা কিমভাবোহপি রক্ষাতে ॥ ৭১৬ ॥  
 নেহ নানেতি বাক্যার্থ রূপত্বাচ্ছেত্ততোহপি কিম্ ।  
 অর্থত্যাগে শ্রুতেরপ্রামাণ্যং স্যাৎদিতি ধীর্ষদি ।  
 শুণশ্রুতীনাং বহ্বীনাং নাপ্রামাণ্যাঘিভেষি কিম্ ॥ ৭১৭ ॥  
 এবং সশুণবাদ্যুক্তযুক্তিত্যাগো ন মে শুণঃ ।  
 ইতি মত্বা নিশ্চরণাখ্যা ভেজে হরিপদাম্বুজম্ ॥ ৭১৮ ॥  
 কিঞ্চ নিশ্চরণশব্দেন লক্ষ্যার্থেন্নিশ্চরণং কথং ।  
 মুখ্যার্থবোধমূলৈব লক্ষণেতি সতাং মতম্ ॥ ৭১৯ ॥

নিশ্চরণ শ্রুতির গণ্ডদোষে চপেটাঘাত পূর্বক শুণত্রয় সংস্কক দস্তত্রয়েরই  
 নিপাত করিয়া থাকে ॥ ৭১৫ ॥

অভাবধর্মের নিষেধ অস্বীকার করিলে শুণসকলও অণাভাবের  
 অভাবরূপ বলিয়া তাহাদেরও নিষেধ হয় না, ব্রহ্মাতিরিক্ত সকলের  
 অভাব স্বীকার করিলে অভাবরূপ দ্বিতীয় পদার্থ তোমা কর্তৃক অঙ্গী-  
 কৃতই হইল, সর্বপদদ্বারা অভাবেরও নিষেধ বলিলে পুনরায় সমস্ত পদার্থের  
 সম্বন্ধই উপস্থিত হয় ॥ ৭১৬ ॥

“নেহ নানা” ইত্যাদি শ্রুতির অপ্রামাণ্যভয়ে সর্বার্থত্যাগস্বীকার  
 করিলে শুণবাচক বহুশ্রুতির অপ্রামাণ্যরূপ ভয়ই বা দেখ না কেন ? ৭১৭ ॥

নিশ্চরণ শ্রুতি সশুণবাদী কর্তৃক উক্ত যুক্তিসমূহদর্শনে তদীয় মার্গাব-  
 লম্বনে হরিপদাম্বুজই করিয়াছেন ॥ ৭১৮ ॥

তুমি নিশ্চরণশ্রুতির লক্ষণা স্বীকার কর, যে স্থলে মুখ্য অর্থের  
 বাধা হয় তথায়ই লক্ষণা স্বীকার্য্য, সর্বশুণাভাবই নিশ্চরণ পদের মুখ্যার্থ ।  
 তাদৃশ মুখ্যার্থ পরিত্যাগ পূর্বক লক্ষণা স্বীকারহেতু সর্বশুণাভাবরূপ  
 অর্থ তোমা কর্তৃকই স্বীকৃত হইতেছে না ॥ ৭১৯ ॥

বাচ্যং ন পরো বক্তি তেন স্যান্মে গতিরূথা ।  
 ইত্যাদ্যালোচ্য সা বাণী প্রাণেশমতমস্বগাৎ ॥ ৮০০ ॥  
 বাচ্যত্বে নৈব গুণিতা বাচ্যত্বে নিগুণৈশোক্তিতঃ ।  
 লক্ষ্যত্বে নৈব গুণিতা লক্ষ্যত্বে নিগুণৈশোক্তিতঃ ।  
 নোভয়ং চেদশাক্ত্বধর্মেণ স্যাঙ্নি ধর্মিতা ॥ ৮০১ ॥  
 ব্যবহারিকতয়াঞ্চ বাধাধর্মো ন সৌহর্থকৃৎ ।  
 গুণাপুঞ্জাগ্নিনা কুঞ্জে কিং জায়েত হিমৌষধম ॥ ৮০২ ॥  
 ইতি সর্বং সমালোচ্য শ্রুতিঃ সাবাহতের্ভয়াৎ ।  
 অব্যাহতগতিংবিমুগমব্যাজস্নেহতোভজৎ ॥ ৮০৩ ॥

“মায়াবাদী পদসমূহের বাচকত্ব অঙ্গীকার করেন না, বাচ্যার্থের অভাবে শ্রুতি ব্যর্থ হ'ন” বেদবাণী এইরূপ আলোচনা করিয়া অনন্তবেদেরই বাচকত্বকপে সার্থকতা কীর্তনকারী প্রাণেশ ( মুখ্য প্রাণ ) মধ্বাচার্যের মত অনুসরণ করিয়াছেন ॥ ৮০০ ॥

যদি ব্রহ্ম নিগুণ উক্তির বাচ্য হ'ন তাহাহইলে বাচ্যত্ব নিবন্ধন তাহার ধর্মিত্ব লাভ হয়, পক্ষান্তরে যদি নিগুণ উক্তি লক্ষ্য হ'ন তাহা হইলে লক্ষ্যত্ব নিবন্ধন ও ধর্মিত্ব লাভ হইয়া থাকে ; আর যদি বাচ্যত্ব বা লক্ষ্যত্ব একটাও না হয় তাহা হইলেও অশাক্ত্ব ধর্ম প্রাপ্ত হওয়া যায় ॥ ৮০১ ॥

উক্ত ধর্মসকল ব্যবহারিক হইলে তাহাদের বাধনিবন্ধন তাহার অর্পক্ৰিয়া রূপ প্রয়োজন সাধক হইতে পারে না । কুঞ্জস্থিত গুণাপুঞ্জকে ( অগ্নিবর্ণ কুচ্ ফল সকলকে ) অগ্নিরূপে কল্পনা করিলেও তদ্বারা শীত নিবৃত্তি হয় না ॥ ৮০২ ॥

নিগুণ শ্রুতি এই সমস্ত বিষয় আলোচনা পূর্বক বিবিধ ব্যাঘাত দৌষ-  
 ভয়ে ভীতা হইয়া অব্যাহতগুণসম্পন্ন বিমুগকেই অকপট অনুরাগ সহকারে  
 শরণ গ্রহণ করিয়াছেন ॥ ৮০৩ ॥

মৃষা চেন্নিশু'ণত্বং স্যাৎ সশুণত্বশ্চতের্ব্বিলাৎ ।  
 সত্যা সশুণতা তর্হি সিদ্ধোদ্বৈতবন্তব ॥ ৮০৪ ॥  
 অতত্বাবেদকং বাক্যং ন হি তত্বস্য বাধকম্ ।  
 অতত্বতত্ত্বয়ৌশ্চৈব ন বিরোধোহস্তি কশ্চন ॥ ৮০৫ ॥  
 ন মৃষা নিশু'ণত্বশ্চেন্নিশু'ণত্ব শ্চতিগতা ।  
 তেনৈব সশুণত্বাশ্চৈর্ভাবমাত্র নিষেধনে ॥  
 অন্যান্যাত্মাবভেদস্ত পট্টবন্ধো ভবিষ্যতি ॥ ৮০৬ ॥  
 বন্ধধ্বংসসদাভাবৌ বিরুদ্ধৌ যৎসদাতনৌ ।  
 মল্লিগৌ মল্লশক্ত্যা তং সদা বোধয়তো নৃপম্ ॥ ৮০৭ ॥  
 ভট্টৌ চাগ্রে সরৌতস্য রিপুসেনা মুখাগতৌ ।  
 অল্লজ্ঞত্ব বহুজ্ঞত্বাভাবৌ চোভয়পার্শ্বগৌ ॥ ৮০৮ ॥

তোমার মতে ভেদের মিথ্যাত্বনিবন্ধন যেরূপ অদ্বৈত সিদ্ধ হয়, সেইরূপ নিশু'ণত্বও যদি মিথ্যা হয় তাহা হইলে শুণশ্চতি বলে সশুণত্ব সত্যরূপেই সিদ্ধ হইয়া থাকে ॥ ৮০৪ ॥

নিশু'ণ প্রতিপাদকবাক্য অতত্ত্বজ্ঞাপক বলিয়া তত্ত্বের পাপক হয় না । যেরূপ আরোপিত ব্রজত সত্যরজতের বাধক হয় না সেইরূপ আরোপিত নিশু'ণত্ব অনারোপিত শুণের বাধক হইতে পারে না ॥ ৮০৫ ॥

নিশু'ণত্ব যদি মিথ্যা না হয় তাহা হইলে নিশু'ণত্ব রূপ শুণের প্রাপ্তি-নিবন্ধন নিজেই ব্যাঘাত হয়, পক্ষান্তরে ভাবমাত্রের নিষেধ অঙ্গীকার করিলে অগ্ৰোক্তাভাবরূপ ভেদের সত্যত্বই সিদ্ধ হইয়া থাকে ॥ ৮০৬ ॥

বন্ধধ্বংস এবং বন্ধের অত্যন্তাভাবরূপ মল্লিগয় মল্লশক্তিদ্বারা সর্বদা ভেদ-রূপ রাজার অস্তিত্বই জ্ঞাপন করিতেছে ॥ ৮০৭ ॥

অল্লজ্ঞত্ব এবং সর্বজ্ঞত্বের অভাবরূপ দূতত্বশ্চ শক্রশিবির হইতে সমাগত হইয়া ভেদরূপ রাজার উভয় পার্শ্বে বিরাজিত রহিয়াছে ॥ ৮০৮ ॥

পৃথক্বস্থ গুণং ভাব ভেদং হস্তৈক্যাবাক্ ভব ।  
 অভাবধর্ম্ববস্ত্বেদোপ্যভাবাত্মাহস্ত নির্ভয়ঃ ॥ ৮০৯ ॥  
 অন্যান্যাত্মাবতিরিক্তং পৃথক্বঃ তত্ত্ববাদিনা ।  
 নিবেদ্যুঃ শক্যতে জীবে বিভাগাখ্যা ভিদা তথা ॥ ৮১০ ॥  
 তয়োরন্য ইতিপ্রোক্তস্ত্বন্যান্যাত্মাব ইষাতে ।  
 শ্রুতিপ্রামাণ্যরক্ষায়ৈ নৈগুণ্যে ত্বদ্বিবেকবৎ ॥ ৮১১ ॥  
 আত্মহত্যেব যল্লোকে পরহত্যাপি দূষণম্ ।  
 অতঃ স্বব্যাহতেভীতো ভয়ং ভেদশ্রুতেন কিম্ ॥ ৮১২ ॥  
 জ্ঞাতত্বাত্মাবধর্ম্মিত্ব পূর্ব্বাৎ সা ন বিভেতি কিম্ ॥ ৮১৩ ॥

তোমার অভেদবাক্য ভাবরূপের পার্থক্য অথবা ভাবরূপের ভেদ  
 বিনষ্ট করুক অভাবাত্মক ধর্ম্ম ধেরূপ নির্ভয় সেইরূপ ভেদ ও নির্ভয়  
 হউক ॥ ৮০৯ ॥

তত্ত্ববাদিগণ ও অগ্নোত্তাভাবের অতিরিক্ত পার্থক্য এবং জীবমধ্যে  
 স্বরূপ বিভাগরূপ ভেদকে নিরাকরণ করিয়া থাকেন ॥ ৮১০ ॥

“ ঘট হইতে পট ভিন্ন, পট হইতে ঘট ভিন্ন ” এইরূপ অগ্নোত্তাভাব  
 তত্ত্ববাদিগণের স্বীকৃত । তুমি ধেরূপ শ্রুতির প্রামাণ্য রক্ষার জন্য নৈগুণ্য  
 শ্রুতির ভাবমাত্র নিষেধই তাৎপর্য্য নির্ণয় কর সেইরূপ অন্যান্যাত্মাবাতি-  
 রিক্ত পৃথক্বের নিষেধ বিষয়েও আমাদের বুদ্ধ জানিবে ॥ ৮১১ ॥

লোকে আত্মহত্যার ন্যায় পরহত্যাও দূষণীয়, এইরূপ নিগুণ্য শ্রুতিরও  
 স্বব্যাহাত দোষের ন্যায় পরকীয় ব্যাঘাতের ভয় ও বর্জমান আছে ॥ ৮১২ ॥

অভাবধর্ম্মের অঙ্গীকারেও যদি ব্রহ্মের জ্ঞাতত্ব প্রমেয়ত্ব প্রভৃতি ধর্ম্ম  
 অঙ্গীকৃত না হয় তাহা হইলে ব্রহ্মের শূন্যতাপ্রাপ্তিরূপ দোষভয় অবশ্যই  
 শ্রুতিতে বর্জমান আছে ॥ ৮১৩ ॥



ব্যবস্থিতাদিয়ং তৎ পদার্থত্বাচ্চ তে শ্রুতিঃ ।  
 কথং ন ভীতা ভেদং বা বিশেষং বা বিনা বদ ॥  
 বিশেষো নাস্তিভাবস্তে ভেদোহভাবো গতিধূর্বা ॥ ৮১৪ ॥  
 ব্যবহারিক-ভেদাচ্চ নাত্র তৎ পদার্থতা ॥  
 যৎসত্যায়োরৈক্যযোগ্য চিত্তোরেব কথা তব ॥ ৮১৫ ॥  
 যদ্বা ব্রহ্মস্থিতৈক্যস্য ভাবরূপস্য তদ্বিধোঃ ।  
 নিগুণোক্তি শিরশ্চিন্দ্যান্তেনৈবাস্যাঃ পরাভবে ॥ ৮১৬ ॥  
 সর্ববজ্র সর্ববশক্তিঃ শ্রুতিরর্থ বলোজ্জিতা ।  
 পট্টং বধ্নাতি ভেদস্য হস্তি চাস্য বিরোধিনম্ ॥ ৮১৭ ॥

“তত্ত্বমসি” এষ্ট শ্রুতি ব্রহ্মমাত্র নির্ভ “তৎ” পদ দ্বারা ব্রহ্মের জ্ঞাপন করিয়া জীবনিষ্ঠ “ত্বং” পদদ্বারা জীবের ব্যাপদেশ করিতেছে, “তৎ” এবং “ত্বং” পদদ্বয়ের অর্থভূত সর্ববজ্র ও অল্পজ্ঞত্বাবিশিষ্ট ব্রহ্ম ও জীবের ভেদ বা বিশেষ ব্যতীত শ্রুতির সঙ্গতি হয়না, তোমার মতে বিশেষ পদার্থের অস্বীকার হেতু তেই একমাত্র গতি ॥ ৮১৪ ॥

যে যেতু উক্ত শ্রুতিকর্তৃক তোমার মতে সত্যভূত চিৎপদার্থদ্বয়ের ঐক্যকথা প্রবৃত্ত হইয়াছে সেই হেতু তৎপ্রসঙ্গে ব্যবহারিকভেদ অবলম্বনে জীব ও ঈশ্বরের “তৎ” ও “ত্বং” এই ভিন্ন পদ দ্বারা গ্রহণ বলিতে পার না ॥ ৮১৫ ॥

অথবা নিগুণ শ্রুতি ব্রহ্মনিষ্ঠ ঐক্যরূপ ভাব ধর্ম নিজ বিরোধী বলিয়া নিরাকরণ করিতে পারে এইরূপে নিগুণ শ্রুতিদ্বারা ঐক্যরূপ বিরোধী পরাভূত হইলে সর্ববশক্তিঃ প্রভৃতি শ্রুতি প্রবলা হইয়া ভেদকে রাজপদে স্থাপন এবং অভেদসংস্কক তদীয় শত্রুকে ধিনাশ করিয়া থাকে ॥ ৮১৬-৮১৭ ॥

কিঞ্চ সঙ্কোচমার্গেণ পলায়নপরাং শ্রুতিম্ ।  
 প্রবলানন্তসগুণশ্রুতিঃ কোণে ক্ৰটিৎ ক্ষিপেৎ ॥ ৮১৮ ॥  
 ব্যবহারিকতা চাত্ত্বধর্ম্মাণাং স্যাস্তদৈব হি ।  
 যদ্যহং প্রতিষেধামি নো চেত্তেন্ন্যরবাধিতাঃ ॥ ৮১৯ ॥  
 অহঞ্চ মুখ্যতঃ স্বার্থ পঠৈবান্যবিরোধিনী ।  
 ন হি গঙ্গাপদং লক্ষ্যে তীরে স্বার্থবিরোধ্যপি ॥  
 তীরত্ব ঘোষাবাসত্ব পার্থিবত্বাদিকং ক্ষিপেৎ ॥ ৮২০ ॥  
 অতঃ শাব্দত্বাদিধর্ম্ম বলাদন্যনিষেধিকা ।  
 কথং তানেব বাধেহহং হসিষ্যতি সহোদরী ॥  
 কৃতপ্লং দুষয়ন্তী বাগুপজীব্য বিরোধিনীম্ ॥ ৮২১ ॥

বিশেষতঃ বলবতী অনস্তা সগুণাশ্রুতি ভাবমাএ নিষেধরূপ সঙ্কোচমার্গে  
 পলায়নপর নিগুণ শ্রুতিকে 'গুণত্রয় নিষেধরূপ কোণে নিক্ষেপ করিয়া  
 থাকে ॥ ৮১৮ ॥

নিগুণ শ্রুতির এইরূপ চিন্তা যে— যদি আমি গুণসকলকে মুখ্যভাবে  
 নিষেধ করি তাহা হইলে উহারা ব্যবহারিক হইবে, অন্যথা উহারা  
 অবাধনীয়ই হইয়া থাকে ॥ ৮১৯ ॥

আমিও যদি মুখ্যভাবে স্বার্থপরা হই তাহা হইলেই গুণনিষেধ  
 করিতে পারিব, যে রূপ গঙ্গা পদ স্বার্থবিরোধী লক্ষ্য তীরে বর্তমান হইয়া  
 ও তীরত্ব পার্থিবত্ব প্রভৃতি ধর্ম্মের নিরাকরণ করে না, সেইরূপ আমি ও  
 নিগুণ বাদী নির্দিষ্ট উক্ত অমুসারে ব্রহ্মস্বরূপ মাত্র প্রতিপাদিকা হইয়াও  
 মুখ্যার্থ নৈগুণ্যবিরোধীভূত ভগবানের গুণসকলের নিষেধ সমর্থ  
 নহি ॥ ৮২০ ॥

অতএব আমি শব্দাভিধেয়ত্ব, শব্দবোধ্যত্ব প্রভৃতি ধর্ম্ম দ্বারা অন্যর  
 ষধনিপারোয়ণা হইয়া নিজ সহায়ভূত ধর্ম্মসকলকে কিরূপে নিষেধ করিতে

বাধাস্য চোপজীব্যত্বমবাধাষণেপজীবকম্ ।

ন শ্রুতং ন হি সৎসর্পো রজ্জুসর্পোপজীবকঃ ॥ ৮২২ ॥

ততোহপি নিশ্চ গৎস্বং ন স্নোপজীব্যস্য বাধকম্ ॥ ৮২৩ ॥

তস্মাচ্ছাভবোবাধত্ব-ধর্ম্মিভাদিগুণানুগা ।

একত্রচ্ছিন্নধারেণ কুঠারোপারং বনে ॥ ৮২৪ ॥

তজ্জাতীয়ং কথং ছিন্দ্যাং মন্দাশঙ্কিতদুগ্ধং ।

ছিনদ্বি মন্দধারাপাত্যগান্নিগ্ধং গবাগ্ বাহঃ ॥ ৮২৫ ॥

উপজীব্য সজাতীয়াঃ সর্বেষুপি হুপজীব্যবৎ ।

ভর্তুঃ সহোদরাঃ সর্বেষু কিং ন পোষ্যাঃ স্বভূত্বং ॥ ৮২৬ ॥

প্যার, আমার সাহত ভগবানের নিকট হইতে প্রকাশিতা মদায়া সহোদরা "কৃতেন্নে নাপ্তি নিকৃতিঃ" এই বাণী কৃতগ্না দোষকারিণী উপজীব্য-বিরোধিনী আমাকে পরিহাস করিবে ॥ ৮২১ ॥

ধর্ম্মগ্রাহকপ্রমাণভূত সঞ্জগৎ বাক্যসকল নিশ্চয়শ্রুতির উপজীব্য, নিশ্চয় শ্রুতি স্বয়ং উপজীবক, লোকমধ্যে সর্পারোপের উপজীব্যভূত সত্যসর্প বাধিত হয় না, পরন্তু উপজীবক আরোপিত সর্পই বাধিত হইয়া থাকে, এইরূপ উপজীবক নিশ্চয় শ্রুতির উপজীব্য গুণশ্রুতির বাধা হইলে লোকানুভব বিরোধ ঘটয়া থাকে ॥ ৮২২ ॥

অতএব নিশ্চয় গৎ উপজীব্য গুণবাধক হইতে পারে না ॥ ৮২৩ ॥

সেই হেতু শাস্ত্র বোধ্যত্ব ধর্ম্মিত্ব প্রভৃতি ধর্ম্মের নিষেধে অশক্ত নঞ-রূপ কুঠারঘারা তজ্জাতীয় শুভ গুণসকলকে কিরূপে ছেদন করিব, অতএব কৃষ্টিতধারবিশিষ্ট নঞ-রূপ কুঠারঘারা মন্দজনশঙ্কিত দুগ্ধং সকলেরই ছেদন করিব এইরূপ চিন্তা করিয়া নিশ্চয় শ্রুতি যুরে চলিয়া গেল ॥ ৮২৪—৮২৫ ॥

শাস্ত্র প্রভৃতি ধর্ম্ম সকলের উপজীব্যত্ব হইলেও গুণসকলের উপ-

কিঞ্চ সর্বজ্ঞত্ব পূর্ববা পূর্ব সর্বগুণাহরৌ ।

তত্ত্বচ্ছ্রুতিপ্রসক্তাশ্চেন্নিষেধাঃ স্ত্য ন' চান্যাথা ॥ ৮২৭ ॥

তত্ত্বৎ শ্রৌতপদান্যেবাং প্রসক্তৌ ন্যাস্তদৈব হি ।

যদি মুখ্যতরৈবৈতানভিদধ্যু গুণানপি ॥ ৮২৮ ॥

মুখ্যাবৃত্তিষ্চ গুণি'ন তত্ত্বৎ সত্ত্বামপেক্ষতে ।

কথং তত্রৈব তদ্ব্যঙ্গসত্ত্বাপেক্ষাবতী পুনঃ ॥ ৮২৯ ॥

তাংস্তত্রৈব নিষেধামি যাহং তদুপজীবিনী ।

যদা যত্র ঘটস্তত্র তদা কিং তন্নিষেধনম্ ॥ ৮৩০ ॥

ইথং প্রসঙ্গকং বাক্যং যস্মাদাসীৎ প্রসাধকম্ ।

অতোহপি সা শ্রুতিঃ সর্ববা বহুপজীব্যৈব মে ভবৎ ॥ ৮৩১ ॥

জাব্যত্ব না থাকায় শ্রুতির অস্তগুণবিরোধ হয়না, এইরূপ বলিলেও গুণ সকলের ভাবত্ব রূপ সজ্জাতীয়তা নিবন্ধন স্বামীর ন্যায় তদীয় সগোদরগণও যে রূপ পোষ্য, সেইরূপ অস্ত গুণসকলও পোষ্য হইয়া থাকে ॥ ৮২৬ ॥

আরও দেখ—সর্বজ্ঞত্ব প্রভৃতি অপূর্ব সর্ব গুণসমূহের তত্ত্বৎ শ্রুতি অনুসারে প্রসক্তি হইলেই নিষেধ হইতে পারে, অন্যথা সম্ভব হয় না ॥ ৮২৭ ॥

শ্রৌতপদসকল যদি মুখ্যত্বরূপে গুণসকলের কীৰ্ত্তন করে, তাহা হইলেই উহার গুণপ্রসঙ্গিকারক হইতে পারে ॥ ৮২৮ ॥

গুণবিশিষ্টে গুণ থাকিলেই শব্দের মুখ্যবৃত্তির সম্ভব হয়, এইরূপ নিষেধের জন্য ধর্ম্মীতে গুণসত্ত্বাপেক্ষিনী শ্রুতি স্বয়ং উপজীবিনী হইয়া ষটবিশিষ্ট ভূতলে ঘটের নিষেধের ন্যায় গুণবিশিষ্টপদার্থে কিরূপে গুণ নিষেধ করিতে পারে ॥ ৮২৯—৮৩০ ॥

এইরূপ নিষেধের জন্য প্রসক্তিজনক বাক্য গুণপ্রসাধকই হইয়াছে, অতএব সকল শ্রুতিই নিগুণ শ্রুতির উপজীব্য ॥ ৮৩১ ॥

বিভেমি তদ্বিরোধায় ত্রিগুণাস্ত জড়াত্মকাঃ ।  
 জীবেষু প্রমিতা ভ্রান্ত্যা প্রাপ্তা ব্রহ্মণি নির্মলে ।  
 নিরবদ্যশ্ৰুতিশ্ছেম্নে নিষেধ্যা ইত্যগাদ্বহিঃ ॥ ৮৩২ ॥  
 অভাবশেষে যাপ্যাশা স্মৃগুণদ্রোহিণাং হরেঃ ।  
 তস্মাশ্চাক্তাভ্রধর্মাণাং পক্ষপাতো ভয়ঙ্করঃ ॥ ৮৩৩ ॥  
 অভাবে গৌরবং প্রাহৃত্যবে চ লঘুতাং বুধাঃ ।  
 চিত্রং শ্ৰুত্যাঙ্গনা ধন্তে শিলাং ন কিল মালিকাম্ ॥ ৮৩৪ ॥  
 ভাবো হি যোষিতাং ভূষা ভাবো বাচাক্ষ ভূষণম্ ।  
 তং ভাবং বাগুবধুরেষা দুষয়েৎ কেন হেতুনা ॥ ৮৩৫ ॥

নিগুণশ্রুতি উপজীব্যভূত সৰ্বগুণনিষেধে ভীতা হইয়া জীবলোকে  
 প্রসিদ্ধ এবং নির্মল ব্রহ্মবিষয়ে ভ্রান্তিপ্রতীত সঙ্গাদি প্রাকৃত গুণসমূহকে  
 “নিরনিষ্টো নিরবদ্যঃ” এই শ্রুতির বাক্যের দৃঢ়তার জন্য নিষেধ করিতে  
 বহির্গমন করিয়াছে । ৮৩২ ॥

সর্পের পক্ষে গরুড়ের পক্ষাব্যন্ত যেরূপ ভয়ঙ্কর, সেইরূপ শ্রীহরির গুণ-  
 দ্রোহিণের অভীষ্ট অভাব-ধর্মের উপর শ্রোত আত্মধর্ম স্থাপনও  
 ভয়ঙ্কর হয় ॥ ৮৩৩ ॥

জী যেরূপ মস্তকে মালাই ধারণ করে, পরন্তু শিলা ধারণ করে না,  
 সেইরূপ শ্রুতিও গৌরবদোষগ্রস্ত অভাব-ধর্ম গ্রহণ না করিয়া লঘুভূত  
 ভাবধর্মই গ্রহণ করিয়া থাকেন ॥ ৮৩৪ ॥

জীগণের পক্ষে ভাব ( বিলাস বিশেষ ) ভূষণস্বরূপ, বচন সকলেরও  
 ভাব ( অভিপ্রায় ) ভূষণ হইয়া থাকে, অতএব শ্রুতিরমণী তাদৃশ ভাব-  
 ধর্মকে কি জগ্ন দূষিত করিবেন ? ৮৩৫ ॥

ঠিক কঞ্চন-শব্দে ভাবং যো বেত্তি কঞ্চন ।  
 অভাবশেষং স কথং দোষং ন মনুতে বুধঃ ॥ ৮৩৬ ॥  
 স্বব্যাহতিভয়াৎ স্বার্থং নাভাবং যর্হি বারয়েৎ ।  
 ন মারয়েত্তর্হি নিত্যাং স্বার্থে ভাবস্বভাবিনীম্ ॥ ৮৩৭ ॥  
 মানদ্বধর্ম্মনাশঃ স্যাদভাবপ্রতিষেধনে ।  
 ধর্ম্মিনাশো ভবেদ্বস্ত ভাবার্থপ্রতিষেধনে ॥ ৮৩৮ ॥  
 সতি ধর্ম্মিণি ধর্ম্মস্য চিন্তামার্হ্ববিপশ্চিতঃ ।  
 ধর্ম্মিনাশাস্তয়ং নোচেদ্বধর্ম্মনাশেন কিং ভয়ম্ ॥ ৮৩৯ ॥  
 যদি তদ্বজ্ঞানতায়ৈ ন বোধ্যস্য নিষেধনম্ ।  
 তদর্থমেব তহি জ্ঞে বোধকং ন চ বাধ্যতাম্ ॥ ৮৪০ ॥

“নেত নানাস্তি কঞ্চন” ইত্যাদি শ্রুতিতে “কঞ্চন” শব্দের অর্থজ্ঞ পুরুষ  
 অভাবধর্ম্মত্যাগকে কি জ্ঞে দোষ মনে করিবেন না ॥ ৮৩৬ ॥

শ্রুতি স্বব্যাহতিভয়ে যদি স্বকীয় অর্থ অভাবকে নিবারণ না করে,  
 তাহা হইলে স্বকীয়রূপ ব্যাহতিভয়ে ভাবধর্ম্মকেও নিবারণ করিতে  
 পারে না ॥ ৮৩৭ ॥

অভাব-ধর্ম্মের নিষেধ করিলে প্রামাণ্যসংজ্ঞক ধর্ম্মের নাশ হয়, পক্ষান্তরে  
 ভাবধর্ম্ম নিষেধ করিলে স্বরূপেরই নাশ হইয়া থাকে ॥ ৮৩৮ ॥

লোকমধ্যে পণ্ডিত ব্যক্তি ধর্ম্মী থাকিলে ‘ধর্ম্ম চিন্তনীয়’—এইরূপ বলিয়া  
 থাকেন, ধর্ম্মিনাশ হইতে ভয় না থাকিলে ধর্ম্মনাশ হইতে ভয় কি ? ৮৩৯ ॥

যদি প্রামাণ্যজ্ঞানের জ্ঞে বোধ্য অভাব পদার্থের নিষেধ হয় না বল,  
 তাহা হইলে প্রামাণ্যজ্ঞানের জ্ঞেই গুণবোধক বাক্যসকলও গুণসমূহকে  
 বাধা দিতে পারে না ॥ ৮৪০ ॥

বক্তৃত্বশুণবাধে হি শ্রুতবর্বাধে ন বোধকম্ ।

নেহনানেতি বাক্যে তু সাক্ষাদ্বাধান্ন বোধকম্ ॥ ৮৪১ ॥

সতোপি দোষতো দোষঃ স্বাসন্ধে কিং ন দুষ্কতা ॥ ৮৪২ ॥

ধর্ম্মী সত্ত্বাত্মনা রক্ষ্যো ন চেদ্বৃক্ষৈব শাম্যতি ।

তদিহেতি পদাৎ সচ্ছেত্ত্বৎ পদং চাতএব সৎ ॥ ৮৪৩ ॥

ব্যাবহারিকসঙ্ঘেন বোধকং যদি বোধকম্ ॥

ব্যাবহারিকসঙ্ঘেন বোধাস্যাপ্যাস্তঃবোধাতা ॥ ৮৪৪ ॥

যদ্যপি ভাবরূপ শুণের বাধা হইলেও শ্রুতির স্বরূপ বাধ হয় না, তথাপি শুণবানের বক্তৃত্ব শ্রুতি শুণের বাধা হইলে বোধকের অভাববশতঃ শ্রুতির স্বরূপের অসিদ্ধিবশতঃই বাধা হইয়া থাকে, “নেহ নানা” ইত্যাদি বাক্যে ভগবদতিরক্ত সমস্তের নিষেধ হেতু শ্রুতির স্বরূপ বাধা সাক্ষাৎই হইয়া থাকে ॥ ৮৪১ ॥

যেইরূপ নেত্রাদির বিद्यমান দশায় ও কাচাদিদোষগ্রস্তত্ব নিবন্ধন দোষ হয়, সেইরূপ নেত্রাদির স্বরূপ অভাবেও দোষ হয় না কি ? ৮৪২ ॥

সর্বতোভাবে ভাবধর্ম্মের নিষেধ করিলেও সত্যাদি ব্রহ্মস্বরূপ ধর্ম্ম সকলের নিষেধ সম্ভবপর নহে, যদি তাহাদেরও নিষেধ করা হয়, তাহা হইলে ব্রহ্মেরও নাশ হইয়া থাকে, “নেহ নানা” ইত্যাদি শ্রুতি বচনে “ইহ” এই পদ দ্বারাই যদি ব্রহ্ম-সিদ্ধি বল, তাহা হইলে “ইহ” এই পদও ব্রহ্মস্থাপকত্বরূপে সিদ্ধ হইতে পারে ॥ ৮৪৩ ॥

যদি ব্যবহারিক সম্বলে “ইহ” পদ ব্রহ্মবোধক বল, তাহা হইলে ব্যবহারিকসম্বলবিশিষ্ট পদবোধ্য ব্রহ্মের ব্যবহারিক হইয়া পড়েন, পরমার্থ সত্য হইতে পারেন না ॥ ৮৪৪ ॥

ঘটধীরিব তদ্বীশ্চ স্যাদবিদ্যানিবর্ত্তিকা ॥ ৮৪৫ ॥  
 এবঞ্চ যদি বোধস্য তত্ত্বতয়াং ভৱৌ মম ।  
 বোধকস্যাপি তদ্ভাবে ভৱৌবশ্চমপেক্ষিতঃ ॥ ৮৪৬ ॥  
 ন হি বন্ধ্যা স্তুতং সূতে নাপ্যাত্মানং জিঘাংসতি ।  
 অতো ভাবাভাবতয়া ন বিভাগো মমোচিতঃ ॥ ৮৪৭ ॥  
 যদ্ যত্র নাস্তি তত্তত্র নিষেধামীতি বাগিয়ম্ ।  
 ত্রৈগুণ্যবর্জ্জিতে বিম্বৌ গুণত্রয়মদুষয়ৎ ॥ ৮৪৮ ॥  
 হ্রামত্যা মম সঙ্কোচগমনং নৈব দূষণম্ ।  
 গুণিনাং গুণনিন্দা তু মহাদোষ প্রদা কিল ॥ ৮৪৯ ॥

যে রূপ ব্যবহারিক ঘটবৃদ্ধি ঘটবিষয়ক অজ্ঞান নিবর্ত্তন করে, সেইরূপ ব্যবহারিক ব্রহ্মজ্ঞানও ব্রহ্মবিষয়ক অজ্ঞান নিবারণে সমর্থ ॥ ৮৪৫ ॥

যে রূপ তোমার মতে বোধাত্মকের যথার্থ্যে নির্ভর আছে, এইরূপ আমারও বোধকব্যাক্যসকলের যথার্থ্যবিষয়ে অতিশয় নির্ভর রহিয়াছে ॥ ৮৪৬ ॥

বন্ধ্যা যে রূপ পুত্র প্রসবে অসমর্থ, অথচ তন্নিবন্ধন আত্মহত্যাও করিতে পারে না, সেইরূপ ব্যবহারিক বৈদবাণী পারমার্থিক ব্রহ্মবোধে, অথচ নিজস্বরূপনাশে সমর্থ নহে, অতএব ভাব এবং অভাব এইরূপ বৈষম্য কল্পনায়ুক্ত নহে ॥ ৮৪৭ ॥

যেখানে বাহার সত্তা নাই, তথায়ই তাহার নিষেধ করিব—এইরূপ নিশ্চয় করিয়া বৈদবাণী ত্রৈগুণ্যবর্জ্জিত বিষ্ণুস্বরূকে গুণত্রয়ের নিষেধ করিয়াছেন ॥ ৮৪৮ ॥

যে রূপ লজ্জাবতী স্ত্রীগণের পক্ষে সঙ্কোচিতমার্গে গমন দূষণীয় হয় না, সেইরূপ বৈদবাণীরও সঙ্কোচিত অর্থ কখনও দূষণীয় নহে, পরন্তু গুণবানের গুণ-নিন্দা করিলে মহাদোষ হইয়া থাকে ॥ ৮৪৯ ॥



ইতি নিগুণবাগ্ধর্ম্বশীকৃতমতিঃ প্রভোঃ ।  
 ধর্ম্মনির্ম্মূলনং ধর্ম্মং ন মেন ইতি মে মতিঃ ॥ ৮৫০ ॥  
 আপি চৈকত্বধর্ম্মস্য সত্ত্বৈ ভাবশুণ্যাহস্তি তে ।  
 তদভাবে গতং শাস্ত্রমৈক্যমেকস্মৈব যৎ ॥ ৮৫১ ॥  
 স্তুন্দোপস্তুন্দন্যায়েন নিগুণৈক্যশ্রুতী মথঃ ।  
 বিরোধেন হতে কুর্য্যান্মায়ামততিলোক্তমা ॥ ৮৫২ ॥  
 ইত্যাদ্যালোচ্য নৈগুণ্যশ্রুতিরৈক্যশ্রুতং সখীম্ ।  
 আদায় ভারতীপ্রাণনাথং শরণমীযুর্ষী ॥  
 স্বমিথ্যাভয়াভাবান্দুক্তার্থেষবর্ত্তত ॥ ৮৫৩ ॥

নিগুণাবাণীও বিষ্ণুর উত্তম গুণসকল দর্শন করিয়া তদাকৃষ্টা হইয়া  
 তদীয় ধর্ম্মনাশ সঙ্গত মনে করে নাই ॥ ৮৫০ ॥

ব্রহ্মে একত্ব-ধর্ম্ম স্বীকার করিলে ভাবশুণ্যপ্রাপ্তি, একত্ব ধর্ম্ম স্বীকার  
 না করিলে তোমার অভিমত ঐক্যের অসিদ্ধি হইয়া থাকে ॥ ৮৫১ ॥

তিলোক্তমা যেরূপ স্তুন্দ উপস্তুন্দ উভয়ের মধ্যে বিরোধ উৎপাদন  
 পূর্ব্বক উহাদের বিনাশ সাধন করিয়াছিল, সেইরূপ মায়াবাদিগণের মতও  
 নিগুণ-শ্রুতি এবং ঐক্যশ্রুতির পরস্পর বিরোধ জন্মাইয়া উহাদের বিনাশই  
 করিয়াছে ॥ ৮৫২ ॥

নিগুণশ্রুতি এই সকল বিরোধ চিন্তা করিয়া সখীভূতা ঐক্যশ্রুতিকে  
 আকর্ষণ পূর্ব্বক তাহার সহিত মুখ্যপ্রাণের শরণাগত হইয়া তদীয় নির্দিষ্ট  
 পথেরই অমুসরণ এবং স্বরূপ ও স্বার্থের নাশভয় পরিত্যাগ  
 করিয়াছে ॥ ৮৫৩ ॥

বিদ্বৎপ্রয়োগবাহুল্যাচ্ছন্দস্যার্থোভিধীয়তে ।

পদলভ্যঙ্কতা নৈব যদ্বা তদ্বা নিগদ্যাতে ॥ ৮৫৪ ॥

ন হি পঙ্কজশব্দেন ভেকং লোকোহমুমন্যাতে ।

কিংবা স্তুবর্ণশব্দেন বহিঃ কেনাপি কথ্যতে ॥ ৮৫৫ ॥

অশব্দে তে প্রয়োগো ন প্রয়োগবহুতা কুতঃ ॥ ৮৫৬ ॥

শ্রোতস্মার্ত্তপ্রয়োগশ্চ হরাবেব প্রদর্শিতঃ ।

বলাভয়া স নীতশ্চেৎ কূর্ম্মরোম্ম্যপরো নয়ৎ ॥ ৮৫৭ ॥

বিদ্বদ্বর্ণের প্রয়োগানুসারেই শব্দের অর্থ বর্ণন করা উচিত, কেবল মাত্র পদসংযোগাদি দ্বারা যে কোন অর্থ কল্পনা করা উচিত নহে ॥ ৮৫৪ ॥

‘পঙ্কজ’ শব্দের ভেক এবং পদ্ম এই উভয়েই যৌগিকশক্তি বর্ত্তমান থাকিলেও কোন ব্যক্তিই উক্ত শব্দে পদ্ম পরিত্যাগ পূর্ব্বক ভেক ব্যবহার করে না, এইরূপ ‘স্তুবর্ণ’ শব্দের যৌগিকশক্তি স্তু অর্থাৎ উত্তম বর্ণবিশিষ্ট এবং স্বর্ণ এই উভয়ে তুল্যরূপে বিদ্যমান থাকিলেও স্বর্ণ পরিত্যাগ করিয়া কেহই উত্তমবর্ণ অগ্নির ব্যবহার করে না ॥ ৮৫৫ ॥

তোমার নিগুণ ব্রহ্ম শব্দের অবাচ্য বলিয়া তদ্বিষয়ে বিদ্বাদ্বর্ণের শব্দপ্রয়োগ প্রায়ই দৃষ্ট হয় না ॥ ৮৫৬ ॥

“একো দেবঃ” এই ঋতিতে এবং “হরিস্ত নিগুণঃ” এই স্মৃতিবাক্যে দেবত্ব প্রভৃতি অনেক ভাবধর্ম্মবিশিষ্ট বিস্মু-বিষয়েই নিগুণ শব্দের প্রয়োগ দেখা যাইতেছে ; নাট গুণসকল যাহাতে—এইরূপ যোগার্থবলে যদি ব্রহ্মে তাদৃশার্থক নিগুণ শব্দের প্রয়োগ কর, তাহা হইলে আমরাও যোগার্থবলে কূর্ম্মরোমে তাদৃশ নিগুণ শব্দ প্রয়োগ করিতে সমর্থ, যেহেতু কূর্ম্মরোম অসংপদার্থ বলিয়া উহাতে কোন গুণ না থাকায় তাদৃশ শব্দে উহাকেই নির্দেশ করা যায় ॥ ৮৫৭ ॥

তত্ত্বংপদার্থসামর্থ্যানুপমর্দেন শব্দতঃ ।  
 অর্থো বোধো ন শব্দস্য সম্বাদর্থোপমর্দনম্ ॥ ৮৫৮ ॥  
 গুরৌ গুরুপদং হি স্যাচ্ছপদেশাদিকৈশ্চ গুণৈঃ ।  
 ভারেণ তু শিলায়াং স্যাৎ কল্পনায়াং বহুহতঃ ॥ ৮৫৯ ॥  
 কন্যাকাহনুদরেতুক্তে কাষ্ঠং সংযোজয়ন্তি কিম্ ॥ ৮৬০ ॥  
 অশোভনগুণৈঃ পূর্ণে প্রযুক্তা নিগুণাভিধা ।  
 সূশোভনগুণানেব নিষেধতি ন তান্ গুণান্ ॥ ৮৬১ ॥  
 সূশোভনগুণৈঃ পূর্ণে প্রযুক্তং তৎ পদং হরৌ ।  
 অশোভনগুণানেব নিষেধতি ন শোভনান্ ॥ ৮৬২ ॥

বস্তুর স্বভাব অনুসরণ পূর্বকই শব্দের অর্থ কল্পনা করা উচিত, পরন্তু শব্দার্থবলে বস্তুর অল্পথা বর্ণন সম্ভব নহে ॥ ৮৫৮ ॥

এক ‘গুরু’ শব্দই জ্ঞানোপদেশরূপ ধর্মবশতঃ আচার্য্য বিষয়ে, দার-  
 বিশিষ্ট বলিয়া শিলা বিষয়ে এবং কল্পনা বাহুল্য হেতু শাস্ত্র বিষয়ে ব্যবহৃত  
 হইয়া থাকে ॥ ৮৫৯ ॥

মূলরূপা ক্ষণোদরী কথ্যাবিষয়ে ‘অনুদরা’ শব্দ প্রয়োগ করিলে ঐ  
 প্রয়োগবলেই ক্ষীণত্বধর্ম পরিত্যাগ করিয়া উদরের অভাবরূপ অর্থ কল্পনা  
 পূর্বক, যেহেতু তাহার উদর নাই, অতএব উক্ত কথ্য মূর্তা,—এইরূপ  
 নির্দ্ধারণ সহকারে তাহার দাহের জন্ত কেহ কাষ্ঠাদি সংগ্রহ করে কি ? ৮৬০ ॥

যে পুরুষ হীনগুণপূর্ণ, তাহাতে ‘নিগুণ’ শব্দ প্রযুক্ত হইলে উহা  
 তদীয় গুণগুণের অভাবই জ্ঞাপন করে, পরন্তু তদীয় হীনগুণ সকলের  
 বারণ করে না ॥ ৮৬১ ॥

এইরূপ উত্তম গুণপূর্ণ শ্রীহরির প্রতি প্রযুক্ত ‘নিগুণ’ শব্দ অগুণ  
 গুণেরই নিষেধক, গুণগুণের নিষেধক নহে ॥ ৮৬২ ॥

যস্মাদ্ভেৎপুরুষঃ শ্রেষ্ঠস্তস্মাদগুণসংজ্ঞয়া ।

গুণোহপ্রধানো নেতীশে প্রোক্তো সর্বপ্রধানতা ॥ ৮৬৩ ॥

অপ্রধানং জগদিদং সৃষ্টি যস্মাদ্বিনির্গতম্ ।

স নিগুণো হরিঃ সর্বব্রহ্ম স্বাখ্যমহাগুণঃ ॥ ৮৬৪ ॥

শিবঃশক্তিযুক্তঃ শশ্বজ্জিলিঙ্গো গুণসংবৃতঃ ।

বৈকারিকস্তৈজসশ্চ তামসশ্চৈতাহং ত্রিধা ॥ ৮৬৫ ॥

ততো বিকারা অভবন্ ষোড়শামীষু বজ্রৈঃ ।

উপধাবন্ বিভূতীনাং সর্বাসামশ্লুতে গতিম্ ॥ ৮৬৬ ॥

হরিস্ত নিগুণঃ সাক্ষাৎপুরুষঃ প্রকৃতেঃ পরঃ ।

স সর্বদৃশ্যপত্রয়ী তং ভজন্নিগুণো ভবেৎ ॥ ৮৬৭ ॥

বিশেষতঃ—“নাই গুণ যাহাতে” এইরূপ বহুব্রীহি সমাস অপেক্ষা নিগুণ-পদে “গুণ নহেন” ( গুণ অর্থাৎ গৌণ নহেন পরন্তু মুখ্য ) এইরূপ তৎপুরুষ সমাস কল্পনা করিলে ভগবানের প্রাধান্যই রক্ষিত হয় ॥ ৮৬৩ ॥

অথবা, নিগুণ-পদে—“নিঃ” অর্থাৎ নির্গত হইয়াছে “গুণ” অর্থাৎ এই গৌণ জগৎ যাহা হইতে—এইরূপ অর্থকল্পনা দ্বারা ভগবানের জগৎ-সৃষ্টিকারী গুণেরই দিক্ হইয়া থাকে ॥ ৮৬৪ ॥

“শিব সংহারশক্তিযুক্ত এবং ত্রিলিঙ্গ । অহঙ্কারই বৈকারিক, তৈজস ও রাঙ্গস তেদে ত্রিবিধ বলিয়া তদভিমানী শিবও ত্রিলিঙ্গপদবাচ্য হইয়া থাকেন” ॥ ৮৬৫ ॥

“অহঙ্কার হইতে ষোড়শ বিকার পদার্থ উৎপন্ন হইয়াছে, বক্ষ্যমাণ মার্গাবলম্বী পুরুষ সর্ববিধ বিভূতি লাভ করেন” ॥ ৮৬৬ ॥

“পরম পুরুষ, প্রকৃতিবিলক্ষণ শ্রীহরি নিগুণ, সর্বজ্ঞানী ও সর্বসাক্ষী-পদে কথিত হইয়া থাকেন ; ওদীয় স্বেকপুরুষ নিগুণ হইয়া থাকেন” ॥ ৮৬৭ ॥

ইতি ভাগবতে প্রোক্তো হরিরেব হি নিগুণঃ ।  
 সমস্তগুণসম্পূর্ণঃ শ্রুত্যা স্মৃতিসমর্থয়া ॥  
 কেবলো নিগুণশ্চেতি ব্যাপী দেবঃ স কথ্যতে ॥ ৮৬৮ ॥  
 অতন্ত্রিগুণশূন্যাহাদ্ গুণসর্বস্ববৃংহিতঃ ।  
 স এব নিগুণং ব্রহ্ম শুদ্ধং ব্রহ্ম স এব নঃ ॥ ৮৬৯ ॥  
 নৈগুণ্যাখ্যো মহামোক্ষো যৎপাদভজনান্তবেৎ ।  
 শবলং ব্রহ্ম স কিল গঙ্গা যৎপাদসঙ্গতঃ ॥  
 সদাঃ শুদ্ধিকরী নৃণাং সোহশুদ্ধঃ কিল দুর্দ্ধিয়াম্ ॥ ৮৭০ ॥  
 মোক্ষস্য নিগুণত্বঞ্চ ত্রৈগুণ্যোজ্জিততৈব হি ।  
 সমস্তধর্মশূন্যাহে মোক্ষায় প্রযতেত কঃ ॥ ৮৭১ ॥

উপরি উক্ত ভাগবতঃ শ্লোকসমূহে সঙ্গসাক্ষত্ব প্রভৃতি গুণপূর্ণ বিষ্ণু বিষয়ে 'নিগুণ' শব্দ শ্রুত হইতেছে, অতএব "কেবলো নিগুণশ্চ" এই শ্রুতি ও ভাগবতানুসারে একত্বাদিগুণবিশিষ্ট বিষ্ণুকেই প্রাকৃত গুণত্রয়-শূন্য নিবন্ধন 'নিগুণ' বলিয়াছেন ॥ ৮৬৮ ॥

শ্রুতি ও স্মৃতির একার্থতা বশতঃ অনিন্দ্য বিবিধ গুণপরিপূর্ণ বিষ্ণুই নিগুণ ব্রহ্ম' ও 'শুদ্ধ ব্রহ্ম' বলিয়া কথিত ॥ ৮৬৯ ॥

যে বিষ্ণুর আরাধনা হইতে গুণত্রয় বিয়োগরূপ নৈগুণ্য সংজ্ঞক মোক্ষ লাভ হয়, তিনি কিরূপে তোমার মতে শবল (গৌণ) ব্রহ্ম হইতে পারেন? যদিও পাদসলিলভূতা গঙ্গা সত্ত্বই লোকশুদ্ধিজনক, তিনি স্বয়ং কিরূপে অশুদ্ধ হইতে পারেন? ৮৭০ ॥

"ও ভজন্ নিগুণো ভবেৎ"—এই স্মৃতিবাক্যপ্রোক্ত মোক্ষও গুণত্রয়-শূন্যরূপই নির্দিষ্ট হইয়াছে। মোক্ষ সর্বধর্মশূন্য হইলে তাহার জন্ম কেহই যত্ন করিত না ॥ ৮৭১ ॥

ধর্মায় যশসেইর্থায় জ্ঞানায় যততে জনঃ ।  
 লুপ্তো সমস্তভাগ্যানাং কো নুন্নতঃ প্রবর্ততে ॥ ৮৭২ ॥  
 সগুণপ্রীতিলভাস্য নৈগুণ্যং তদ্বদেব হি ।  
 যথোপাস্তে তথৈবাসৌ ভবতীতি হি বেদবাক্ ॥ ৮৭৩ ॥  
 ন হি নিগুণশব্দোহয়ং চিন্মাত্রস্য বিবক্ষয়া ।  
 ভাবি-নৈগুণ্যাদৃষ্ঠ্যা বা শিবস্যাপি প্রসক্তিতঃ ॥ ৮৭৪ ॥  
 অতো নিগুণশব্দোহয়ং হরৌ ত্রিগুণবর্জিতাৎ ।  
 মুক্তোহপি তেন তচ্ছব্দো গুণবন্ধাঃ শিবাদয়ঃ ॥ ৮৭৫ ॥

সকল লোকই ধর্ম, যশঃ, অর্থ এবং জ্ঞানের জন্য প্রযত্ন করিয়া থাকেন, পরন্তু সর্ববিধ ভাগ্য নাশের জন্ম উন্নত ব্যক্তিও প্রযত্ন করিতে পারে না ॥ ৮৭২ ॥

সগুণ প্রীতিলভ্য নৈগুণ্যও ত্রিগুণশূন্যরূপেই সিদ্ধ হয়। “তং যথোপাস্তে তথৈব ভবতি” এই শ্রুতি সগুণ উপাসনায় সগুণ প্রাপ্তিরই উল্লেখ করিতেছেন ॥ ৮৭৩ ॥

“হরিস্ত নিগুণঃ” এই স্মৃতিস্থ নিগুণশব্দ বিশেষণাংশ পরিত্যাগ পূর্বক কেবলমাত্র চিন্মাত্রগ্রহণে তাৎপর্যবিশিষ্ট হইতে পারে না। সেইরূপ ভবিষ্যৎকালীন নৈগুণ্য অপেক্ষা করিয়াও প্রযুক্ত হইতে পারে না, নিগুণবাদীর মতানুসারে এই উভয়ধর্ম শিবমধ্যেও বর্তমান, অতএব তাঁহাকে সগুণ প্রতিপাদন করিয়া শ্রীহরিকে কেবলমাত্র তাদৃশ নিগুণ বলা যায় না ॥ ৮৭৪ ॥

অতএব এই নিগুণ শব্দ-গুণত্রয়রাহিত্যবশতঃই শ্রীহরি এবং মুক্ত-পুরুষের প্রতি প্রযুক্ত হয়। শিব প্রভৃতি মুক্তির পূর্বে গুণবদ্ধ বলিয়া সগুণ-শব্দবাচ্যই হইয়া থাকেন ॥ ৮৭৫ ॥

প্রকৃতে: পারগত্বোক্ত্যা নিগুণোহতদ্গুণো হরিঃ ।

প্রাকৃতাহংকৃতেরুক্ত্যা সগুণস্তদ্গুণঃ শিবঃ ॥ ৮৭৬ ॥

ইত্যেব সর্ববথা বাচাং ন চেদ্বার্থে বিশেষণে ।

গুণসম্বরণং চোক্তং ভবেদাবরণৈগুণৈঃ ॥ ৮৭৭ ॥

সম্পদ্বৈ: প্রাকৃতত্বেন তদ্বদ্বোপাসনেন সা ।

তদ্বীনা তু ন সেতাহ যা বাক্ সা বক্তি মন্যতম্ ॥ ৮৭৮ ॥

উপক্রমানুগুণার্থমর্থোহত্রাবশ্যকো হয়ম্ ।

ন চেৎ প্রক্রমবোধেন বাক্যং স্যান্মন্তভাষিতম্ ॥ ৮৭৯ ॥

কিঞ্চপ্রাকৃতপুংসোহসা চিন্মাত্রাকারতা ধ্রুবা ।

স চ সার্বজ্ঞাদিধর্ম্মা সর্বধর্ম্মচ্যুতি: কদা ॥ ৮৮০ ॥

বিষ্ণু সম্বন্ধে প্রকৃতির অতীতত্ব কীর্তনহেতুও ত্রিগুণশূণ্য বলিয়াই তাহাকে নিগুণ বলা হয়। শিব প্রাকৃত অহঙ্কারাদিসূক্ত বলিয়া সগুণ রূপে কথিত হন ॥ ৮৭৬ ॥

এইরূপ ব্যবস্থা না করিলে স্মৃতিস্থ “ত্রিলিঙ্গঃ” এবং “প্রকৃতে: পরঃ” এই বিশেষণদ্বয় ব্যর্থ হয়। গুণপূর্ণত্ব উক্তিও মহাদেবের প্রতি আনরণ গুণপূর্ণ এইরূপ লাক্ষণিক অর্থযুক্ত হইয়া পড়ে ॥ ৮৭৭ ॥

“সম্পদসকল প্রাকৃত বলিয়া প্রকৃতিবদ্ধ পুরুষের উপাসনায় সম্পদাভিলাভ হইয়া থাকে, অপ্রাকৃত উপাসনায় তাহার লাভ হয় না” ইত্যাদি বচন মদীয় মতেরই সমর্থন করিতেছে ॥ ৮৭৮ ॥

উপক্রম অনুসারে এইরূপ অর্থই বর্ণনা করা উচিত, উপক্রমের বিরোধ হইলে ভাগবত বাক্য উন্নতবচনের ন্যায় অপ্রমাণিত হয় ॥ ৮৭৯ ॥

অপ্রাকৃত পুরুষপ্রবর বিষ্ণু স্বরূপদর্শী—এই উক্তি দ্বারা চিন্মাত্রাকার কথিত হইতেছে এবং উপদ্রষ্টা এই পদে সর্বজ্ঞত্ব প্রভৃতি ধর্ম্ম কথিত হইয়াছে, অন্তএব সর্বধর্ম্মচ্যুতি কখনও হইতে পারে না ॥ ৮৮০ ॥

স সর্বদৃগিতি প্রোক্তো বাক্যোশ্মিন্নেব সদৃশঃ ।  
 একঃ সাক্ষী দেব ইতি শ্রুতিবাক্যোহপি সদৃশঃ ।  
 অতস্তদর্থকথনে স্ববিক্রমৈব বাগ্ভবেৎ ॥ ৮৮১ ॥  
 নিষেদ্ধমনুবাদশ্চেৎ সিদ্ধং মম সমীহিতম্ ।  
 অনূদ্যতে নিগুণত্বমেক ইত্যাদিকোক্তিতঃ ।  
 নিষেদ্ধুমিতি যচ্ছক্যাং বক্তুং তদ্বন্ময়্যপি হি ॥ ৮৮২ ॥  
 অভাবস্য নিষেধাত্মা ভাবোপি হি বিদ্যাঃমতে ।  
 বহুত্বান্মিষেধানাং প্রবলত্বঞ্চ বিদ্যাতে ॥ ৮৮৩ ॥  
 সমুচ্চিনোতি কিং শ্রোতশ্চ শব্দোহন্যানিষেধনে ।  
 যদ্যেকতা-পক্ষপাতী মধ্যস্থ্যতিক্রমস্তদা ॥ ৮৮৪ ॥

“স সর্বদৃক্” এই শ্রুতিবাক্য এবং “একো দেবঃ” এই শ্রুতি বাক্যে সর্বদর্শিত্ব, সাক্ষিত্ব প্রভৃতি গুণ বিশিষ্টরূপে বিষ্ণুর কীর্তন করা হইয়াছে। তোমার অভিপ্রেত সর্বগুণাভাবরূপ অর্থ বলিগে শ্রুতি ও স্মৃতির পূর্বাপর বিরোধবশতঃ ব্যাঘাতদোষ ঘটিয়া থাকে ॥ ৮৮১ ॥

যদি বল গুণসকলের স্বরূপতঃ নিষেধের জন্তই প্রথমতঃ তাহাদের উল্লেখ করা হইয়াছে, তাহা হইলেও আমার অভীষ্টই সিদ্ধ হইয়া থাকে। যে হেতু আমিও তাদৃশ যুক্তি অবলম্বনে বলিব যে—“একঃ” ইত্যাদি বাক্যদ্বারা তোমার নিগুণত্ব নিষেধের জন্তই প্রথমতঃ নিগুণত্বের উল্লেখ করা হইয়াছে ॥ ৮৮২ ॥

ভাবপদার্থ ও অভাবের অভাবস্বরূপ বলিয়া অভাবের নিষেধক এতাদৃশ নিষেধরূপ ভাবের বহুত্ববশতঃ প্রাবল্যও রহিয়াছে, ‘নিগুণ’ এই পদকেই যদি নিষেধক বলা হয়; তাহা হইলে “নিগুণশ্চ” এই শ্রুতিস্থ সমুচ্চয়ার্থক “চ” শব্দের উল্লেখ ব্যর্থ হয়। যদি বল একত্বধর্মের সমুচ্চয়ের জন্ত “চ”



সংখ্যারূপো গুণঃ সা হি ধর্মমাত্র গুণাঃ পরে ।  
 প্রবলেন কৃতস্নেহো দুর্বলান্ন স গচ্ছতি ।  
 স্থানভ্রংশং স্বার্থনাশং সহতে ন হি সোহব্যয়ঃ ॥ ৮৮৫ ॥  
 একত্বরূপমৈক্যঞ্চ নিবেদ্যং স্যাৎ কথং তব ।  
 একপাত্রস্থপক্কান্নে পাকশৈচ ফবিধো ভুবি ॥  
 অতস্তত্তদগুণৌঘেষু ত্যাগোহত্যাগশ্চ নেঘাতে ॥ ৮৮৬ ॥  
 আদিরস্তোন সহিতস্তম্মধ্যপতিতান্ গুণান্ ।  
 সংগৃহ্যাতাস্তুতো নাস্ত্যাঃ প্রত্যাহারমনুস্মর ॥ ৮৮৭ ॥

শব্দ উল্লিখিত হইলে মধ্যবর্তী অস্ত্রান্ত গুণসকলের অতিক্রম অর্থাৎ  
 অসমুচ্চয়নিবন্ধন দোষট ঘটিয়াছে ॥ ৮৮০—৮৮৪ ॥

শ্রুতিস্থ “এক” পদটী সংখ্যাবাচক বলিয়া সাক্ষাদ্ভাৱে (নৈয়ায়িক  
 প্রোক্ত চতুর্ধিংশতি) গুণের অন্তর্গত, তদ্বিন্ন “সাক্ষাৎ” “চেতাঃ” ইত্যাদি  
 পদগুলি সাক্ষাৎ গুণ না হইলেও সাক্ষিৎ প্রভৃতি ধর্মবিশিষ্ট বলিয়া  
 গৌণভাবে গুণরূপে উল্লিখিত হইতেছে। এ অবস্থায় “একদেব” সমুচ্চয়  
 করিয়া অস্ত্রান্ত দুঃসলধর্মকে নষ্ট করিবার ক্ষমতা “চ” শব্দ প্রবৃত্ত হইতে  
 পারে না, অব্যয় “চ” শব্দের স্থানভ্রংশ বা স্বার্থনাশ ঘূক্ত নহে ॥ ৮৮৫ ॥

ব্রহ্মস্বরূপাতিরিক্ত সকলের নিষেধে ত্রৈক্যেরও নিষেধ উপস্থিত হয়,  
 যেক্রপ একভাঙস্থিত অন্তসমূহের মধ্যে একটির পরিপক্বতা ও অণুটির  
 অপক্বতা ঘটিলে দোষ হয়, সেইরূপ একশ্রুতিস্থ ধর্ম সকলের মধ্যে একত্ব ধর্মের  
 স্থিতি এবং অন্য ধর্মের নাশ বলিলে উহা ও দোষ হইয়া থাকে ॥ ৮৮৬ ॥

বৈয়াকরণগণ—“আদিরস্তোন সহতা” এই শব্দে প্রত্যাহারসমূহের  
 মধ্যে আদ্য অক্ষর অঙ্ক অক্ষরের সহিত মধ্য অক্ষর সকলের জ্ঞাপক এবং  
 অস্তিমস্থ “ইৎ” সংজ্ঞক বলিয়া লুপ্ত হয় বলিয়া থাকেন। তদনুসারে

দূরস্থমর্ত্যাপানীয়পানার্থং সেতুভেদনে ।  
 তৃষিতানেকমধ্যস্থতৃপ্তেঃ পশ্চাৎ স তৃপাতি ॥ ৮৮৮ ॥  
 তব প্রিয়ৈকারক্ষার্থং স্কোচে তু নঞঃ কৃতে ।  
 মম প্রিয়গুণৌঘস্ত রক্ষা পূর্বং ভবিষ্যতি ॥ ৮৮৯ ॥  
 ইয়ং রাজবধুঃ কামচার্য্য বারাজ্জনা ন তে ।  
 স্বেচ্ছানুসারসঞ্চারো মানচ্ছেদায় তে ভবেৎ ॥ ৮৯০ ॥  
 ব্যাসঃ শ্রোতগুণাস্তোর্থো নৈকত্যাগক মনুতে ।  
 সর্বধর্মোপপত্তেশ্চেত্যাহ যৎ স্বয়মঞ্জসা ॥ ৮৯১ ॥  
 বেদ-বেদার্থমখিলং বেদব্যাসঃ সতাং পতিঃ ।  
 স হি শ্রুতিসতীকণ্ঠসূত্রসূত্রকৃদীশ্বরঃ ॥ ৮৯২ ॥

এই স্থলেও “এক” হইতে “নিগুণ” পর্য্যন্ত নামস্তর গ্রহণ পূর্বক আন্তিমস্থ  
 “নিগুণ” এই পদেরই লোপ করা ন্যায্য হইয়া থাকে ॥ ৮৮৭ ॥

যেরূপ সেতুবন্ধের দূরবর্তী পুরুষগণের জলপানের জন্য সেতু ভগ্ন  
 করিলে মধ্যস্থ তৃষিত বহু পুরুষগণের তৃপ্তি সাধিত হইয়া অবশেষে দূরবর্তী  
 পুরুষগণের তৃপ্তি সাধিত হয় সেইরূপ তোমার অভীষ্ট ঐক্য রক্ষার জন্য  
 দূরস্থ “নঞ” পদের স্কোচ করিলে প্রথমতঃ মদীয় অভিলষিত ধর্মসকলের  
 রক্ষার পরই তোমার ঐক্য রক্ষিত হইতে পারে ॥ ৮৮৮-৮৮৯ ॥

রাজবধু সদৃশী এই শ্রুতি বারাজ্জন্যর ন্যায় কামচারিণী হইতে পারেন  
 না। জীলোকের স্বেচ্ছাচারে যেরূপ মান নাশ হয় সেইরূপ শ্রুতিরও  
 স্বেচ্ছাকল্পিত অর্থবর্ণনে উহা প্রমাণ বিরুদ্ধ হয় ॥ ৮৯০ ॥

বেদব্যাস শ্রুতিপ্রসিদ্ধ লোকবিরুদ্ধ বা লোকে অবিরুদ্ধ গুণসকলের  
 মধ্যে যে কোনটাই ত্যাগ না করিয়া “সর্বধর্মোপপত্তেশ্চ” এইস্থলে  
 ভগবদ্বিষয়ে সর্বধর্মেরই উপপত্তি প্রদর্শন করিয়াছেন ॥ ৮৯১ ॥

সজ্জনপ্রভু বেদব্যাসই অখিল বেদরহস্য সম্যক অবগত আছেন ।

নঞো বিভজ্য যোগে তু শ্রোতং তন্ত্রনিষেধনম্ ।  
 সমস্তনঞবিভাগস্মাযোগাদার্থং নিষেধনম্ ॥ ৮৯৩ ॥  
 অতন্ত্রবার্থিকাদস্মান্নিষেধান্মে বিধিঃ শ্রুতঃ ।  
 বলীয়াংস্ত্রনিষেধায় দুর্বলোহসৌ ন শক্নুতে ॥ ৮৯৪ ॥  
 এক ইত্যাদিশব্দানাং নঞযোগাদর্শনাচ্ছ্রুতৌ ।  
 সম্ভাবিতক্রিয়াযোগাদ্ ভবতীত্যেব যোজনা ॥ ৮৯৫ ॥  
 ন চেদ্বাক্যমপূর্ণং স্মাৎ সমস্তপদসংস্থিতঃ ।  
 নিষেধার্থো যতঃ শব্দো বুধৈশ্ছেদ্তুং ন শক্যতে ॥ ৮৯৬ ॥  
 পুনস্তেষামেব বাধে বাক্যং স্মান্নদুভাষিতম্ ।  
 অত্রিত্রিগুণশৃঙ্গান্নিগুণং বলাস্তবেৎ ॥ ৮৯৭ ॥

তিনিই শ্রোতরমণীর কণ্ঠদেশে মঙ্গলহৃৎতুল্য ব্রহ্মহৃৎপ্রাণ বন্ধন করিয়া-  
 ছেন ॥ ৮৯২ ॥

নিগুণপদের গুণসামান্যভাবরূপ অর্থকল্পনায় একত্বেরও নাশ  
 হইবে এই ভয়ে প্রতিধ্বংসের সহিত পৃথক্ পৃথক্ ভাবে নঞের সম্বন্ধ স্বীকার  
 না করিয়া কেবলমাত্র অধাধীন অত্রাণ্ড ধ্বংসের নিষেধ এইরূপ তোমায়  
 স্বীকার করিতে হইবে ॥ ৮৯৩ ॥

পরন্তু আর্থিক নিষেধ অপেক্ষা শ্রোতবিধি প্রবল, অতএব হ্রস্বল আর্থিক  
 নিষেধ প্রবল শ্রোতবিধিকে নিবারণিত করিতে পারে না ॥ ৮৯৪ ॥

“এক” ইত্যাদি শব্দের নঞ সম্বন্ধ অদর্শনহেতু “ভবতি” এই ক্রিয়ার  
 সম্বন্ধ অধ্যাহার পূর্বক “একো ভবতি” অর্থাৎ তিনি এক হইয়া থাকেন  
 এইরূপ অর্থ করিতে হইবে ॥ ৮৯৫ ॥

ক্রিয়ার অধ্যাহারব্যতীত বাক্যের অপূর্ণতা হয়, পরন্তু সমাসবন্ধ  
 নিষেধার্থক নঞ শব্দকে কোনরূপেই পৃথক্ করা যায় না ॥ ৮৯৬ ॥

“একো দেবঃ” ইত্যাদিস্থলে প্রথমতঃ ধ্বংসকলের বিধান করিয়া

অনুবাদকলিঙ্গক যন্ত্রদিত্যাদিকং ন হি ।  
 ভিন্নবাক্যতয়া যত্র নিষেধস্তত্র তদ্ ধ্রুবম্ ॥  
 একবাক্যো নিষেধে তু নঞ্ লিঙ্গমিতরত্র তৎ ॥ ৮৯৮ ॥  
 মানসিদ্ধান্তবাদে তু তেনৈবম্মাণ্ডর্গা হরেঃ ।  
 নিষেধশ্চ ন তে মানামানতাদূষণং শৃণু ॥ ৮৯৯ ॥  
 নিগুণত্বে স্থিরে তেন মানানাং স্মাদমানতা ।  
 তৎসত্ত্বৈ চাবিরুদ্ধং তে নিগুণত্বং স্থিরং ভবেৎ ॥ ৯০০ ॥  
 নিগুণগোক্তৌ গুণগোক্তৌব নিষেধাস্থানুবাদনাৎ ।  
 একত্রাত্মনুবাদস্বকথা চেয়ং বৃথা তব ॥ ৯০১ ॥

পুনরায় তাহাদের নিষেধ করিলে তাদৃশ বাক্য উন্নত প্রণাপ হইয়া থাকে ।  
 বিহিত গুণসকলের নিষেধ অসম্ভব বলিয়া নিগুণশব্দের স্মৃতরাংই ত্রিগুণ  
 শূন্যরূপ অর্থ বক্তব্য ॥ ৮৯৭ ॥

উক্তরূপ গুণসকলের নিষেধের ক্ষত্র প্রথমে তাহাদের অনুবাদ হইয়াছে  
 এরূপ উক্তির কোনও প্রমাণ নাই, যেহেতু অনুবাদ হইলে প্রতিতে  
 অনুবাদসূচক “যৎ” ও “তৎ” পদের উল্লেখ থাকিত যেহেতু যেখানে ভিন্ন  
 বাক্যস্থ বিষয়ের নিষেধ তথায়ই “যৎ ও তৎ” পদের নিয়ম আছে পরন্তু  
 এক বাক্যস্থ বিষয়ের নিষেধে নঞ্ই অনুবাদসূচক হইয়া থাকে ॥ ৮৯৮ ॥

নিষেধ্য গুণসকল প্রমাণসিদ্ধ হইলে তাদৃশ গুণের নিষেধ সঙ্গত  
 হয়না, অপ্রমাণসিদ্ধ গুণের নিষেধ বাগলে পরবর্তী দোষ হইয়া থাকে ॥ ৮৯৯

নিগুণত্ব সিদ্ধ হইলে গুণের অনুবাদক প্রমাণ সকলের অপ্ৰামাণ্য  
 সিদ্ধ হয়, এবং প্রমাণসকল অপ্ৰমাণরূপে সিদ্ধ হইলেই নিগুণত্ব সিদ্ধ হয়  
 বলিয়া অত্রোক্তাশ্রয় দোষ উপস্থিত হয় ॥ ৯০০ ॥

“নিগুণ” এই পদে প্রথমতঃ “গুণ” পদস্বারা অনুবাদপূর্বক পশ্চাৎ

বেদৈকপ্রাপ্তসার্বব্জ্ঞ-পূর্বসর্বব্জ্ঞা হরেঃ ।

অমানস্বাহি বেদাণ্যমানপ্রাপ্তো ন কশ্চন ॥ ৯-২ ॥

বাক্যার্থে তেহপ্যসন্দেহাৎ সময়প্রাপ্ততাপি ন ।

কথম্মিথমপূর্ববার্থা গুণোক্তিরনুবাদিকা ॥ ৯-৩ ॥

শ্রুতিপ্রাপ্তশ্চ চ শ্রুত্যা নিষেধে মানতা হতা ।

এতদ্বাদ্ধে সাবকাশে নিগুণৈক্যাগমে তব ।

বিশ্বাসঃ স্মাৎ কথং নৃণাং গজে মগ্নে ক্ব গর্দভঃ ॥ ৯-৪ ॥

হিমশ্চ ভেষজং হ্যগ্নিরিতি শ্রুত্যাপ্যানুদিতে ।

কিমেকা মানতা বহুঃ শীততা বা ভবেদদ ॥ ৯-৫ ॥

“নিঃ” এই পদ দ্বারা তাহার নিষেধ সম্ভব হইলে “এক” ইত্যাদি বাক্যের অনুবাদ স্ব কল্পনা ব্যর্থ ॥ ৯-১ ॥

নিগমমাত্রৈকবেত্ত শ্রীহরির সর্বব্জ্ঞত্ব প্রভৃতি গুণ অপ্রমাণকল্প ইতর  
প্রমাণ সকলের দ্বারা নিষিদ্ধ হইতে পারে না ॥ ৯-২ ॥

যে স্থলে শ্রুতির অর্থ সম্বন্ধে সংশয় থাকে, তথায়ই নিষেধ্য বিষয়ের  
পরসিদ্ধান্ত প্রাপ্তিরূপ গতি কল্পনা করা যায়। পরন্তু এস্থলে শ্রুতির অর্থে  
সন্দেহ না থাকায় পরসিদ্ধান্তপ্রাপ্তবিষয়সকলের নিষেধ হইতেছে এ কথা  
বলা যায় না। যে হেতু এই সকল নিষেধ্য ধর্ম স্পষ্টরূপে শ্রোত বর্ণিত হই  
প্রতিপন্ন হইতেছে ॥ ৯-৩ ॥

শ্রুতিপ্রাপ্তবিষয় শ্রুতি কর্তৃক নিষিদ্ধ হইলে শ্রুতির প্রামাণ্যই নষ্ট  
হইয়া যায়, নিরবকাশ সমুদয় শ্রুতিরই যদি অপ্রামাণ্য সিদ্ধ হয়, তাহা হইলে  
সাবকাশ নিগুণ শ্রুতির প্রামাণ্যে লোকের কিরূপে বিশ্বাস হইতে পারে ?  
হস্তীই যদি পঙ্কনিমগ্ন হইয়া মৃত্যুমুখে পতিত হয়, তাহা হইলে তাদৃশ  
গর্দভের প্রাণরক্ষার সম্ভাবনা কি ? ৯-৪ ॥

শ্রুতিকে অনুবাদক বলিলেই বা দোষ কি ? “অগ্নিহিমস্য ভেষজম্”

অতোহনুবাদমাত্রেণ নার্থস্ত স্মাঙ্কি দূষণম্ ।  
 বহুপ্রমাণসংবাদাদ্ভ্যেব ভবিষ্যতি ॥ ১০৬ ॥  
 নিষেদ্ধুনুবাদশ্চ মানসিদ্ধশ্চ নেষ্যতে ।  
 নিষেধ এবান্ভগামী স্মাদহিংসা শ্রুতৌ যথা ॥ ১০৭ ॥  
 দৃঢ়প্রত্যক্ষসিদ্ধৌষণঃ যানুবক্তি শ্রুতিঃ সতী ।  
 ন মুঞ্চতি নিষেদ্ধুং সা যথা যাগবিয়োগভীঃ ॥ ১০৮ ॥  
 এবং হরের্হি সার্বভঙ্গঃ সা শ্রৌতং ন নিষেধতি ।  
 দিব্যোদ্ভিন্নশরীরত্বং দিব্যোচ্ছাঞ্চ কুপালুতাম্ ।  
 নিত্যত্বং ব্রহ্মগুরুতাং নিত্যানন্দত্বমেব চ ॥ ১০৯ ॥

এই শ্রুতি প্রত্যক্ষসিদ্ধ বহিরই অনুবাদ করিতেছে, পরন্তু তথায় শ্রুতির অপ্রামাণ্য বা বাহির শীতল ঘটে নাই ॥ ১০৫ ॥

অতএব অনুবাদমাত্রেই অর্থদোষ বলা উচিত নহে, পরন্তু বহু প্রমাণ সংবাদিত বলিয়া তদ্বারা অর্থের দৃঢ়ত্বই সাধিত হয় ॥ ১০৬ ॥

প্রমাণসিদ্ধ-ধিষয়ের অনুবাদ নিষিদ্ধ হইতে পারে না, যেরূপ “ন হিংস্যাৎ” ইত্যাদি শ্রুতি শ্রুতিবিহিত হিংসা ব্যতীত অন্যান্য হিংসারই নিষেধক হয়, সেইরূপ শ্রৌতনিষেধও শ্রৌতধর্ম ব্যতীত ইতর ধর্মেরই নিষেধক হইয়া থাকে ॥ ১০৭ ॥

দৃঢ় প্রত্যক্ষসিদ্ধ বহির উচ্চতার অনুবাদিনী শ্রুতি অশ্বমেধাদি মহা-যজ্ঞসকলের নাশভয়ে ভীতা হইয়া ধর্ম সকলের নিষেধেও সমর্থ হ'ন না ॥ ১০৮ ॥

এইরূপ শ্রৌতসার্বভঙ্গ্য, দিব্যোদ্ভিন্ন শরীরত্ব, দিব্য ইচ্ছা, কুপালুত্ব, নিত্যত্ব, ব্রহ্মত্ব, গুরুত্ব এবং নিত্যানন্দত্ব প্রভৃতি গুণের নিষেধ করিতে পারেন না ॥ ১০৯ ॥

বংশস্ত যদশার্কং তৎ স্বাত্মনোহপি ভবেদিতি ।  
 শ্রৌতস্তাস্ত ত্যাগসাম্যাৎ স্বার্থত্যাগপ্রসক্তিতঃ ॥ ১১০ ॥  
 উপদেষ্টুরভাবেন স্বাপ্রচারাস্ত শক্তিভা ।  
 জগৎকর্তুরভাবেন চাখ্যেতৃণামভাবভীঃ ॥ ১১১ ॥  
 সর্ববশস্তেরভাবে চ দৈত্যোপদ্রবশক্তিভা ।  
 সর্বেশ্বরত্বভাবে চ ব্রহ্মা সাধ্যাকৃতেভয়্যাৎ ॥ ১১২ ॥  
 ইথং শ্রৌতগুণেভ্যো য শ্রুত্যা এব প্রয়োজনম্ ।  
 অত এষামভাবং সা স্বাভাবং মনুতে সতী ॥ ১১৩ ॥  
 প্রাকৃশ্বেশ্চ সতস্তস্য সেহে নাজ্ঞানকার্য্যতাম্ ।  
 বাধাং ন সেহে নিত্যাং স্বাঃ নিত্যাং ধৰ্ত্তুং যদৌপ্সিতম্ ॥ ১১৪ ॥

সমগ্র পরিবারের পক্ষে যে ইষ্টানিষ্ট উপস্থিত হয়, তাহা যেরূপ নিজের পক্ষে অবশ্যজ্ঞাবী, সেইরূপ শ্রুতিনির্দিষ্ট ভগবৎগুণসকলের বিনাশে স্ববাচ্যার্থ নিশ্চয়ত্বেরও ত্যাগভয় অবশ্যই বর্তমান আছে ॥ ১১০ ॥

বিষ্ণুর উপদেষ্টৃত্ব প্রভৃতি ধর্ম্মাভাবে সৃষ্টির আদিতে শ্রুতির নিজের অপ্রচার-ভয় উপস্থিত হইতে পারে। জগৎকর্তৃত্ব না থাকিলে পঠনশীল পুরুষের অভাবেও উক্ত ভয় হইয়া থাকে ॥ ১১১ ॥

সর্বশক্তির অভাবে বেদাপহারী মধুকৈটভ প্রভৃতি দৈত্যগণের ভয়, সর্বেশ্বরত্ব না থাকিলে অরাজক-রাজ্যের বিনাশভয় এবং বিচিত্রশক্তির অভাবে অস্ত্রের অযোগ্য কার্য্যের অমুৎপত্তি-ভয় হইতে পারে ॥ ১১২ ॥

এইরূপ শ্রুতিনির্দীত ভগবানের যাবতীয় গুণধারা শ্রুতিরই স্বার্থ বর্তমান থাকায় তাহাদের অভাবে শ্রুতির নিজের স্বরূপেরই অভাবচিন্তা উপস্থিত হয় ॥ ১১৩ ॥

সৃষ্টির পূর্বে হইতেই বর্তমান তাদৃশ গুণসকলের কারণ অজ্ঞান হইতে

অমুখ্য নিত্যতায়াক্ষ ব্রহ্ম তে শ্রান্তথৈব হি ।  
 বিষ্টিতং ব্রহ্ম যাবস্তে তাবদ্বাক্ষিল বিষ্টিতা ॥১৫ ॥  
 উপসর্গস্তয়োঃ সর্গো নোৎসর্গশ্চেতি শংসতি ।  
 তস্মাৎ শ্রুতের্হি বিচ্ছেদে বধিরং ব্রহ্ম তে ভবেৎ ॥ ১৬ ॥  
 বধিরঞ্চ ন তজ্জীবৎ সলজ্জমিতি মে মতিঃ ॥ ১৭ ॥  
 অতঃ কর্তৃত্বভোক্তৃত্বফলদাতৃত্বপূর্বকাৎ ।  
 শ্রুত্বুক্তসর্বসর্বস্বাদগ্ৰ্যৎ কিঞ্চিন্মিষেধতি ॥ ১৮ ॥  
 স্বয়ং সঙ্কুচিতান্নোহপি মানী জ্ঞাতিস্থখং দিশেৎ ।  
 অনেকশ্রুতিরক্ষার্থং পদমল্লনিষেধি তৎ ॥ ১৯ ॥

পারে না, অতএব বাধাও সম্ভব নহে এবং গুণ সকল অনিত্য হইলে নিত্যভূত বেদধারণও ভগবানের সম্ভব হয় না ॥ ১৫ ॥

গুণসকল গোণ-নিত্য হইলে ব্রহ্মও গোণ-নিত্য হইতে পারেন, “যাবদ্-ব্রহ্ম বিষ্টিতং তাবতী বাক্” এই শ্রুতি ব্রহ্ম ও বেদের সমানভাবে সত্যত্ব বলিতেছেন ॥ ১৬ ॥

“বিষ্টিতং” পদে “বি” উপসর্গ ব্রহ্ম ও বেদের সৃষ্টি ও বিনাশ নিষেধ করিতেছে । শ্রুতির নাশ হইলে ব্রহ্ম বধিরতুল্য হইতে পারেন ॥ ১৭ ॥

ব্রহ্ম শ্রুতিশূন্য হইলে লজ্জায় জীবিত থাকিতে পারেন না ॥ ১৮ ॥

অতএব কর্তৃত্ব, ভোক্তৃত্ব এবং ফলদাতৃত্ব প্রভৃতি গুণ ব্যতীত অল্প কোন নিরুপস্থ গুণকেই নিশ্চয়শ্রুতি নিষেধ করিয়াছে ॥ ১৯ ॥

ধেরূপ মানী পুরুষ স্বয়ং অল্প অল্প ভোজন করিয়াও বন্ধুগণকে অল্প প্রদান করিয়া থাকেন, সেইরূপ নিশ্চয়শ্রুতিও স্বয়ং অল্প বিষয়েরই নিষেধ করিয়া অল্প শ্রুতি সকলকে বহু অর্থ দান করিয়া থাকেন ॥ ২০ ॥



নিষেধবলবশ্বে তু ভেদবাগ্‌বাধিকা তব ।  
 তাদাত্ম্যপ্রতিষেধত্বং ভেদশ্চাখিলসম্মতম্ ॥ ৯২০ ॥  
 অন্ধানাং নাস্তিতা বাক্যৈর্বাধ্যাং শ্চাদাস্তিতা বচঃ ।  
 শূন্যোক্তিব্রহ্মসঙ্ঘোক্তৈর্বাধিতেহত্যতিসঙ্কটম্ ॥ ৯২১ ॥  
 বিরুদ্ধার্থমতো বাধ্যমবিরুদ্ধং ন বাধ্যতে ।  
 অহেঃ পুচ্ছং হি কশ্চিচ্ছন্দ্যান্মুখং ছিন্দতি সর্ববশঃ ॥ ৯২২ ॥  
 সর্ববধশ্চেষ্টা সর্ববজ্জঃ সর্ববশ্চেষ্টাশান ইত্যপি ।  
 শ্রুতয়ঃ স্মৃতয়ো গায়ন্ গুণা নিত্যাদয়ো ন কিম্ ॥ ৯২৩ ॥  
 মযানন্তগুণেহনন্তে গুণতোহনন্তবিগ্রহে ॥ ৯২৪ ॥

যদি নিষেধবাক্যকে প্রবল বল, তাহা হইলে তাদাত্ম্যরূপ একেয়র বিরোধী তাদাত্ম্য-প্রতিষেধরূপ ভেদ ঐক্যবাধক হয় ॥ ৯২০ ॥

এইরূপ একজন চক্ষুস্থান ব্যক্তির কথিত অস্তিত্ববিষয়ক বাক্যকেও বহু অন্ধের নাস্তিত্ব-বিষয়ক-বাক্য নিষেধ করিতে পারে এবং “সর্বং শূন্যম্” এইরূপ বৌদ্ধবাক্যও তোমার “ব্রহ্ম সং” এইরূপ বাক্যের নিষেধক হইতে পারে ॥ ৯২১ ॥

অতএব বিরুদ্ধার্থযুক্ত বাক্যই বাধ্য হয়, অবিরুদ্ধ-অর্থযুক্ত-বাক্য বাধ্য হয় না, যে রূপ সর্পশরীরের বিষপূর্ণ মুখই দণ্ডাদি-প্রহার দ্বারা বাধ্য হয়, পরন্তু পুচ্ছাদিতে দণ্ড-প্রহার-বাধা কেহই প্রদান করে না, সেইরূপ “একো দেবঃ” ইত্যাদি শ্রুতিতেও বিষপূর্ণ সর্পমুখতুল্য নিঃসর্গ-পদই বাধার যোগ্য ॥ ৯২২ ॥

“এষ সর্বধর্মঃ” “এষ সর্বজ্জঃ” “সর্বদ্যোশানঃ” ইত্যাদি শ্রুতি ও স্মৃতি সকল বিষ্ণুর গুণ সকলের গান করিতেছে ॥ ৯২৩ ॥

“অনন্তগুণ, অনন্তরূপ এবং এক একটা অনন্তগুণধারী আমার মধ্যে

জন্মকর্মাভিধানানি সন্তি মেহঙ্গ সহস্রশঃ ।

ন শকাস্তেহমুসংখ্যাতুমনন্তত্বান্ময়াপি হি ॥ ৯২৫ ॥

ইত্যাদি ভগবদ্বাক্যং শ্লোক্যং স হি ভূজঙ্গজিৎ ॥ ৯২৬ ॥

কিঞ্চানিগুর্ণ ইত্যেব পদচ্ছেদে লসৎপদম্ ।

বাক্যং শ্রান্নাগ্রবিচ্ছেদস্তস্মৈত্যতিসমঞ্জসম্ ॥ ৯২৭ ॥

সময়প্রাপ্তনৈগুর্ণাত্যাজনঞ্চ ফলং ভবেৎ ॥ ৯২৮ ॥

শ্রুতিঃ স্মোল্লগুণস্মে নৈগুর্ণ্যং প্রতিবেধতি ।

ইতি সঙ্গতিরপ্যাস্তি বাক্যশ্রাপ্যেকবাক্যতা ॥ ৯২৯ ॥

যে পদ উৎপন্ন হইয়াছিল, তাহাতেই পদযোনি ব্রহ্মার উৎপত্তি হইয়াছে ॥” ৯২৪ ॥

“হে উদ্ধব ! আমার অনেক অবতার, অনেক কর্ম এবং অনেক নাম বিদ্যমান আছে, সে সমস্তই অনন্ত, কেহই তাহার গণনায় সমর্থ নহে ॥” ৯২৫ ॥

নিষপূর্ণ কালীয়দমন এবং নিষপূর্ণ অনন্তসর্পে শয়ান শ্রীকৃষ্ণের এই সকল বাক্য বর্তমান রহিয়াছে ॥ ৯২৬ ॥

অথবা—“কেবলো নিগুর্ণঃ” এইস্থলে “কেবলঃ অনিগুর্ণঃ” “এই রূপ পদচ্ছেদ করিলে অবিরুদ্ধ শ্রৌতপদসকল বাবতীয় শ্রৌতধর্মের এক রীতি অমুসারেই বর্ণন করিতে পারেন ॥ ৯২৭ ॥

মায়াবাদিসিদ্ধান্তপ্রাপ্ত নৈগুর্ণ্য-নিষেধরূপ ফলও তাহা হইলে সিদ্ধ হয় বলিয়া সর্ব-সামঞ্জস্য রক্ষিত হইয়া থাকে ॥ ৯২৮ ॥

শ্রুতি স্বপ্রতিপাত্ত গুণসকলের দৃঢ়তা সম্পাদনের জন্য নৈগুর্ণ্য নিষেধ করিতেছেন,—এইরূপ সঙ্গতিও হইয়া থাকে, তাহা হইলে সকল বাক্যের একবাক্যতাও সম্পাদিত হয় ॥ ৯২৯ ॥

কিঞ্চ নিগুণতা বাক্ তে গুণমাত্রনিষেধনে ।  
 জ্ঞানানন্দাচ্ছভিমতগুণানাং শ্চান্নিষেধিকা ॥ ৯০০ ॥  
 বহুভিন্নং সুখং জ্ঞানং গুণাঃ সর্বেহপ্যাভেদিনঃ ।  
 সন্ত নেহেতি বাক্যস্ব ভয়াৎ গর্ভগতা হরেঃ ॥ ৯০১ ॥  
 অনয়েব গুণাদীনামভেদোক্তাস্বভিন্নতা ।  
 গুণত্বোক্তিশ্চৈশ্চোক্তৈগুণতাপ্যস্ত কা ক্ষতিঃ ॥ ৯০২ ॥  
 নিগুণোক্তিশ্চ ভিন্নানাং গুণানামস্ত বাধিকা ॥ ৯০৩ ॥  
 ভেদাভেদ প্রমাণাভ্যাং ভেদাভেদৌ যথা তব ।  
 ঘটাদৌ গুণকর্মাৎস্বখাত্ত্বস্তাং গুণৈক তে ।  
 নামুখ্যা তত্র গুণতা যথাত্রাপি তথৈব ন ॥ ৯০৪ ॥

যদি নিগুণ বাক্য গুণসামান্তের নিষেধক হয়, তাহা হইলে তোনার  
 অভীষ্ট জ্ঞান, আনন্দ প্রভৃতি গুণেরও নিষেধই হইয়া থাকে ॥ ৯০০ ॥

সুখ ও জ্ঞান ব্রহ্মের স্বরূপ বলিয়া উহাদের নিষেধ হইতে পারে না,—  
 এইরূপ বলিলে “নেহ নানা” ইত্যাদি বাক্যের ভয়ে সর্বজ্ঞস্ব প্রভৃতি  
 ধর্মসকলও ব্রহ্মের স্বরূপভূত হউক ॥ ৯০১ ॥

“নেহ নানা” ইত্যাদি শ্রুতিতেই গুণ সকলের অভেদ কীর্তনহেতু  
 উহাদের অভিন্নত্ব এবং গুণত্ব-প্রতিপাদক বহু বাক্যবলে গুণত্বও সিদ্ধ  
 হউক ॥ ৯০২ ॥

নিগুণোক্তিও বিষ্ণুর গুণ সকলের ভেদই নিষেধ করুক ॥ ৯০৩ ॥

ঘট ও তদগত রূপাদির ভেদ ও অভেদ উভয়পক্ষেই প্রমাণ থাকায়  
 তুমি যেকপ উহাদের মধ্যে ভেদাভেদ-সম্বন্ধ স্বীকার কর, সেইরূপ বিষ্ণুর  
 গুণ সকলেরও অভেদ ও গুণত্ব বিষয়ে প্রমাণসত্তা-নিবন্ধন অভেদ ও গুণত্ব  
 সিদ্ধ হউক, ঘট এবং তদগত রূপमध्ये ভেদাভেদ-দশায় যেকপ উভয়েরই  
 মুখ্যত্ব স্বীকৃত হয়, সেইরূপ গুণ সকলের অভেদ এবং গুণত্ব উভয়ই মুখ্য ॥ ৯০৪ ॥

নেহ নানেতি ভেদস্ত সাক্ষদত্রনিষেধনাৎ ।

গুণত্বঘটকং চাশ্চৎ কল্যামকুরকর্ভবৎ ॥ ২৩১ ॥

ন হবাধিতকার্যাস্ত দৃষ্টহেতোরভাবতঃ ।

অভাবং মগ্ধতে লোকঃ কিং ত্বগ্ধমনুমগ্ধতে ॥ ২৩৬ ॥

ন শক্যন্তেহনুসংখ্যাভূতমনস্ত্বান্ময়াপি হি ।

ইতীরয়ন্ গুণাদোনামানস্ত্যং স্বগুণাদিষু ।

গুণাদিত্বঞ্চ কিং তত্ত্বমুৎসিস্কৃতি স প্রভুঃ ॥ ২৩৭ ॥

পক্ষীকৃত্য গুণান্ হেতু কৃত্যানস্তত্ত্বমঞ্জসা ।

অনস্তজীবসংস্থাতনুবৎ সংখ্যায়োজ্জ্বিতিম্ ॥ ২৩৮ ॥

অকুরাদি কার্যের কর্তৃরূপে কেহ প্রত্যক্ষসিদ্ধ না হইলেও অনুমান দ্বারা যেরূপ একজন কর্তা নির্দ্ধারিত হন, সেইরূপ “নেহ নানা” ইত্যাদি বাক্য দ্বারা গুণ সকলের নিষেধহেতু অভিন্ন পদার্থত্বের মধ্যে গুণ-গুণিত্বাব্যবহারের জগ্ধ কোন নিয়ামক পদার্থের কল্পনা করা উচিত ॥ ২৩৫ ॥

যদি অবাধিত কোন কার্য দৃষ্ট হয়, তাহা হইলে তাহার কারণ-স্বরূপ কোন পদার্থ প্রত্যক্ষ না হইলেও কারণের অভাব কল্পনা করা যায় না, তাদৃশ স্থলে লোককে অগ্ধ কোন একটা কারণের কল্পনা করিতেই দেখা যায় ॥ ২৩৬ ॥

“ন শক্যন্তেহনুসংখ্যাভূতম্”—ভাগবতস্থ এই শ্লোকে ত্রীকণ্ঠগুণসমূহের অনস্তত্বনিবন্ধন গণনার অসামর্থ্য কীর্তন করিয়া ঐ সকল স্বরূপভূত পদার্থেরও গুণত্বই স্বীকার করিয়াছেন ॥ ২৩৭ ॥

প্রতিবিষভূত জীব সকলের অনস্তত্ব-নিবন্ধন বিষভূত বিষের স্বরূপ-যেরূপ অসংখ্য, সেইরূপ ভগবানের গুণ সকলও অনস্ত বলিয়া তাহার অসংখ্য হইয়া থাকে ॥ ২৩৮ ॥

প্রসাধয়ন্ প্রভুঃ পক্ষাসিদ্ধিং হেতোরসিদ্ধতাম্ ।

যতো ন সহতে তস্মাদনন্তত্বং গুণাশ্চ তে ॥ ৯৩৯ ॥

নোপচারাদিতঃ সিদ্ধাস্ত্বৎ সর্ববৎ স সর্ববদা ।

আত্মশক্তিবিশেষেণ সর্ববথা নির্বাহেৎ পরম্ ॥ ৯৪০ ॥

যতঃ সূত্রকুদপ্যাহ বিচিত্রাং শক্তিমাত্মনি ।

ধনী বক্তি ধনানন্ত্যমনুবক্ত্যানুযায্যপি ॥ ৯৪১ ॥

প্রতিবক্তি কথং যন্তৌ ন শৃণোতি ন পশ্যতি ।

অতো বিসুগুণানন্ত্যমভূৎ সর্বমনোরমম্ ॥ ৯৪২ ॥

এইরূপ অনুমানস্থলে বিষ্ণুর গুণাভাবহেতু পক্ষাসিদ্ধি দোষ ভগবানের অনভিমত, সেইরূপ হেতুর অসিদ্ধিদোষও অনভিমত, অতএব গুণসকল অনন্তরূপে সিদ্ধ হইল ॥ ৯৩৯ ॥

এই সকল গুণ ঔপচারিক বা ভ্রান্তিকল্পিত নহে। তাহাদের গুণ-গুণিতাবও বিষ্ণুর শক্তিবশতঃই কল্পিত হয় ॥ ৯৪০ ॥

“আত্মনি চৈবং বিচিত্রাশ্চ হি”—এই ব্রহ্মসূত্রে বেদব্যাঙ্গ অভেদস্থলেও পদার্থসকলের গুণগুণিতাব এবং আশ্রয়াশ্রয়িতাব প্রভৃতির নির্বাহের জন্ত বিষ্ণুর বিচিত্র শক্তির কীর্তন করিয়াছেন। ‘ধনী এবং তদীয় ভৃত্য উভয়ের ধন আছে’,—এইরূপ বলিলে যেরূপ উক্ত ধনীর ধনের সিদ্ধি হয়, সেইরূপ গুণবান্ বিষ্ণু এবং তদনুসারিণী শ্রুতি কর্তৃক গুণসকলের সত্তা কীর্তিত হওয়ায় তাহার অসত্তা হইতে পারে না ॥ ৯৪১ ॥

ধনী এবং তদীয় ভৃত্য ধনের সত্তা স্বীকার করিলে যে ব্যক্তি ঐ ধনের বিষয় শ্রবণ করে নাই বা উহা দর্শন করে নাই, তাদৃশ ব্যক্তির নিষেধ-বচনে যেরূপ ধনের অসিদ্ধি হয় না, সেইরূপ বিষ্ণুর গুণ যে ব্যক্তি শ্রবণ বা দর্শন করে নাই, তাহার কথায় ঐ সমস্ত গুণের নিষেধ হইতে পারে না ॥ ৯৪২ ॥

মিথ্যাধিকসার্বজ্ঞমিথ্যাভ্রান্নৈকতেতি চেৎ ।

সত্য বিশ্বস্ত সামর্থ্যাদিতি তস্তোত্তরং বদেৎ ॥ ৯৪৩ ॥

সত্যত্বে যদি সন্দেহো মিথ্যাত্বে কশ্চ নিশ্চয়ঃ ।

কলহেন বিরুদ্ধেহস্মিন্শস্তং সত্যত্বে ন বাধকম্ ॥ ৯৩৪ ॥

ঘটোপাধিকবুদ্ধেষ্ট মনোরূপহমিষ্যতে ।

ঘটস্ত ন মনোরূপো বাহ্যোহসাবান্তরং মনঃ ॥ ৯৩৫ ॥

অতঃ সার্ববৈজ্ঞকতয়াং সর্ববৈশ্বে ক্যঞ্চ নোচ্যতে ।

মিথ্যারজতদৃষ্টেষ্ট সাক্ষিণঃ সত্যতা তব ॥ ৯৪৬ ॥

মিথ্যাভূত অবিদ্যা ও উপাধিগ্রস্ত সার্বজ্ঞ্য প্রভৃতি ধর্মের মিথ্যাত্ব-নিবন্ধন ব্রহ্মের সহিত উহাদের অভেদ অস্বীকার করিলে উত্তর-স্বরূপ বক্তব্য এই যে,—উহাদের সত্যত্বনিবন্ধনই ব্রহ্মের সহিত অভেদ সম্ভব হইয়া থাকে ॥ ৯৪৩ ॥

যদি উহাদের সত্যতা-বিষয়ে সন্দেহ হয়, তাহা হইলে মিথ্যাত্ব-বিষয়েও সন্দেহ আছে। মিথ্যাত্ব বিবাদগ্রস্ত হইলে শ্রুতিসিদ্ধ ধর্মসকলের সত্যত্বই নিরাপদ হইয়া থাকে ॥ ৯৪৪ ॥

ধর্ম সকল অবিদ্যা-উপাধিগ্রস্ত হইলেও অবিচার ছায় মিথ্যা হইবে, এরূপ নিয়ম নাই, ঘটরূপ উপাধিগ্রস্ত মনোরূপিকরূপ জ্ঞান অন্তঃকরণেই উৎপন্ন, পরন্তু উপাধিভূত ঘটপদার্থ বাহ্য; এই উভয়ের মধ্যে অত্যন্ত ভেদ বর্তমান, ঘট নষ্ট হইলেও তদুপাধিগ্রস্ত জ্ঞানের নাশ হয় না ॥ ৯৪৫ ॥

এ যুক্তি অনুসারে সার্বজ্ঞ্য প্রভৃতি ধর্মের অভেদ হইলে সর্বপদার্থের ঐক্য হইতে পারে, এইরূপ দোষাশঙ্কা নিবৃত্ত হইল, তোমার মতেও মিথ্যাভূত রজতজ্ঞানস্বরূপ সাক্ষীপদার্থের সত্যত্ব স্বীকৃত হইয়া থাকে, পরন্তু উপাধিভূত রজতের সত্যত্ব নাই ॥ ৯৪৬ ॥

মিথ্যাভূতার্থসম্বন্ধান্মিথ্যাজ্ঞানং যদীশ্যতে ।  
 সত্যেশজ্ঞানসম্বন্ধাদর্থাঃ সত্যাঃ কথং ন তে ॥ ৯৪৭ ॥  
 তৎপাদসঙ্গিসলিলাদশুদ্ধস্য হি শুদ্ধতা ॥ ৯৪৮ ॥  
 নির্দোষেশ্বরচিদ্ব্যোগাৎ সত্যতা লোকসম্মতা ।  
 অবাদিতার্থসম্বন্ধাদ্বাদ্যাতাশা বৃথা তব ॥ ৯৪৯ ॥  
 যদি সোপাধিকত্বং তে মিশ্রণং ক্ষীরনীরবৎ ।  
 তদা সর্বব্রহ্মযোগীন্দ্রহৃদয়ে স্মাদ্বিদারণম্ ॥ ৯৫০ ॥  
 শকাচ্চ শশশৃঙ্গস্য জ্ঞানে শৃঙ্গী ভবান্ ভবেৎ ।  
 অত্যস্তাসচ তে জ্ঞানং স্মান্তে ন হৃতিসঙ্কটম্ ॥ ৯৫১ ॥

মিথ্যাভূত পদার্থের সম্বন্ধহেতু জ্ঞানেরও মিথ্যাত্ব স্বীকার করিলে  
 আমরাও সত্যভূত ত্রৈশ্বরজ্ঞান সম্বন্ধহেতুই সকল পদার্থকে সত্য বলিব ॥৯৪৭॥

বিষুপদসঙ্গিনী গঙ্গাদেবীর জলস্পর্শে যেরূপ অশুদ্ধ পদার্থেরও  
 শুদ্ধি সাধিত হয়, সেইরূপ নির্দোষ ত্রৈশ্বরজ্ঞান-সম্বন্ধহেতু সর্বপদার্থেরই  
 সত্যত্ব সাধিত হইয়া থাকে, অবাদিত জ্ঞানসম্বন্ধযুক্ত পদার্থ সকলের  
 বাধাশঙ্কা ব্যর্থই হইয়া থাকে ॥ ৯৪৮-৯৪৯ ॥

সর্বব্রহ্মের সহিত জগতের সম্বন্ধ যদি শুদ্ধ ৭৭ জগতের মিশ্রণ-তুল্য  
 বল, তাহা হইলে সর্বব্রহ্ম যোগীন্দ্রগণের জ্ঞানসকল জগতের সহিত  
 সম্বন্ধযুক্ত বলিয়া তাঁহাদের হৃদয়ে তাদৃশ জ্ঞানের অবকাশ অসম্ভবহেতু  
 হৃদয় বিদীর্ণ হইয়া যাইতে পারে ॥ ৯৫০ ॥

‘শশশৃঙ্গ’ এই উক্তি হইতে শশশৃঙ্গবিষয়ক জ্ঞান জন্মিলে জ্ঞানমিশ্র  
 শশশৃঙ্গ তোমার হৃদয়ে উৎপন্ন হউক, অথবা তাদৃশ জ্ঞানই অসৎ  
 হউক ॥ ৯৫১ ॥

জ্ঞানেনাস্তঃস্থিতেনৈব বহিঃস্থ জগতো যদি ।  
 সম্বন্ধঃ কশ্চিদেবশ্চাত্তদৈক্যে কিং নু বাধকম্ ।  
 সৌরালোকে জগদ্ব্যাপী মণ্ডলাভিন্ন এব হি ॥ ৯৫২ ॥  
 কিঞ্চ নানা পদার্থানাং ভ্রমোহপি ব্রহ্মচিস্তব ।  
 মিথ্যার্থজ্ঞানরূপং তে ব্রহ্ম কিং নাভবদ্ভদা ॥ ৯৫৩ ॥  
 সত্যার্থজ্ঞানরূপোহসৌ কথং মিথ্যা মম প্রভুঃ ।  
 মিথ্যার্থজ্ঞানরূপশ্চাত্তদব্রহ্মৈবাত্তবন্মৃষা ॥ ৯৫৪ ॥  
 অতস্তদ্বিষচূর্ণেন তবৈবাত্ত্বন্ধি সঙ্কটম্ ॥ ৯৫৫ ॥  
 অতো ভগবতো ধর্ম্মাঃ সর্বে সর্বেশ্বরাত্মকাঃ ।  
 তচ্ছক্ত্যা ধর্ম্মধর্ম্মিভ্বমেকতাহনেকতাদি চ ॥ ৯৫৬ ॥

পক্ষান্তরে যদি অন্তঃস্থ জ্ঞানের সহিত বহির্জগতের কেবলমাত্র বিষয়-  
 বিষয়িতাবরূপ সম্বন্ধই স্বীকার কর, তাহা হইলে তাদৃশ জ্ঞানের সহিত  
 ব্রহ্মের ঐক্য-স্বীকারে আপত্তি কি? সূর্যের আলোক বহির্জগতে ব্যাপ্ত  
 হইলেও উহা সূর্য্যামণ্ডলের সহিত অভিন্নই হইয়া থাকে ॥ ৯৫২ ॥

তোমার মতেও বিবিধ পদার্থের ভ্রম ব্রহ্মের জ্ঞানরূপেই অঙ্গীকৃত  
 হয়, এইরূপ স্বীকারে মিথ্যাপদার্থের ভ্রমরূপ ব্রহ্মের জ্ঞানও মিথ্যা  
 হউক,—এইরূপ বলিলে এ বিষয়ের কিরূপে পরিহার হইতে পারে? ৯৫৩ ॥

আমার মতে পদার্থ-সকলের সত্যত্ব-নিবন্ধন তাহাদের জ্ঞানের সহিত  
 অভিন্ন ব্রহ্মও সত্য। মিথ্যা পদার্থের জ্ঞানরূপ তোমার ব্রহ্মই মিথ্যা  
 হইয়া থাকে, অতএব তোমার স্বকল্পিত বিষচূর্ণ তোমারই অনিষ্টজনক  
 হইয়া থাকে ॥ ৯৫৪-৯৫৫ ॥

অতএব ভগবানের যাবতীয় ধর্ম্মই ভগবানের সহিত অভিন্ন, ভগবানের  
 ধর্ম্মত্ব ও একত্ব এবং ধর্ম্মসমূহের ধর্ম্মত্ব ও অনেকত্ব বিষ্ণুর শক্তিবিশেষ  
 হইতেই সিদ্ধ হইয়া থাকে ॥ ৯৫৬ ॥



তস্মাদ্গুণানৃত্বাশা নারীগৰ্ভস্রবোহপ্যভূৎ ।  
 নেহ নানেতি বাক্যেন ভিন্নশ্চৈব নিষেধনাৎ ॥ ১৫৭ ॥  
 অতোহস্মদুক্তসদ্যুক্তিশৃঙ্খলাভিঃ পদে পদে ।  
 বদ্ধায়া ব্রহ্মসুগুণসর্বস্বদ্রোহদোষতঃ ॥ ১৫৮ ॥  
 কারাগৃহনিবিষ্টায়া নিগুণোক্তেৰ্ন মোচকঃ ।  
 বিনা ত্রিগুণশূন্যস্বরূপার্থস্য প্রদানতঃ ।  
 নাপরঃ কোহপ্যুপায়ঃ স্তাদিতি সর্বস্য সস্মতম্ ॥ ১৫৯ ॥  
 অভিন্নগুণসত্যত্ব ধ্রৌব্যাদ্‌ব্রহ্মসুখাদিবৎ ॥ ১৬০ ॥  
 অভেদেপ্যন্যহশেষো ন যথা তব তথা মম ।  
 অগ্ৰথা তार्কিকো জীয়াম্মোক্শঃ স্তাদপ্রযোজকঃ ॥ ১৬১ ॥

সুতরাং “নেহ নানা” ইত্যাদি বাক্য দ্বারা গুণের ভেদ-নিষেধ-  
 হেতু গুণমিথ্যাভাভিলাষিণী আশা-রমণার গৰ্ভস্রাবই হইয়া থাকে ॥ ১৫৭ ॥

যে রূপ রাজদ্রোহনিবন্ধন কারাগৃহে শৃঙ্খলাবদ্ধ পুরুষ রাজকীর গুণ  
 প্রদান ব্যতীত মুক্ত হইতে পারে না, সেইরূপ ভগবানের গুণদ্রোহ-  
 দোষে মদীয় সদ্যুক্তিরূপ শৃঙ্খল দ্বারা দুর্বাদিগণের হৃদয়ে প্রতিপদে আবদ্ধ  
 নিগুণশ্রুতিও ত্রিগুণশূন্যস্বরূপ অর্থদান ব্যতীত মুক্তিলাভ করিতে পারে  
 না, ইহা সর্বসম্মত যুক্তি জানিবে ॥ ১৫৮-১৫৯ ॥

গুণসকলের অভিন্নত্ব ও সত্যত্ব ব্রহ্মের স্বরূপভূত সুখাদির গ্রায  
 সিদ্ধ হইল ॥ ১৬০ ॥

তোমার মতে যে রূপ সুখাদির সহিত ব্রহ্মের অভেদসত্ত্বেও একশেষ  
 নাই, সেইরূপ আমার মতেও একশেষ নাই, যদি একশেষ অস্বীকার  
 করা হয়, তাহা হইলে দুঃখাভাবের অতিরিক্ত সুখ নামে কোন পদার্থ  
 নাই । এবাধি মতাবলম্বী তार्কিকগণেরই জয় হইয়া থাকে, যোক্শও  
 নিশ্চয়োগ্জন হইয়া পড়ে ॥ ১৬১ ॥

যথা সূখাভাববাদাস্তিন্ধুপ্রতিবাত্তভূঃ ।  
 তথা নিগুণতাবাদাদ্গুণবাদী ভবামাহম্ ॥ ১৬২ ॥  
 গুণতা-গুণিতা চ স্মাৎ সূখতা-সুখিতা যথা ।  
 আনন্দং ব্রহ্মণো বিদ্বানিত্যপ্যাহ শ্রুতিঃ স্ফুটম্ ॥ ১৬৩ ॥  
 যদ্বমুষ্ণোপচারত্বং জিতং তार्কিকবালকৈঃ ।  
 দুঃখাভাবপরত্বং হি শ্রুতীনাং বক্তব্যসৌ খলঃ ॥ ১৬৪ ॥  
 অতো গুণাত্মকা এতে গুণগ্রাহা যথা শ্রুতম্ ।  
 পর্যায়শব্দাবাচ্যত্বং তথাপি চ মমাপি চ ॥ ১৬৫ ॥  
 অতস্তন্মাত্রতৈতেষাং ন বাচ্যা শব্দকোবিদৈঃ ।  
 প্রভোঃ শক্তিবিশেষেণ সর্বং তদ্ধি সমঞ্জসম্ ॥ ১৬৬ ॥

ব্রহ্মের সূত্ররূপস্বাক্ষীকারী শেখার সহিত সূখাভাববাদী তর্কিকের  
 যে বৈশিষ্ট্য বর্তমান, তোমার সহিত আমারও তাদৃশ বৈশিষ্ট্য বর্তমান  
 রহিয়াছে ॥ ১৬২ ॥

“আনন্দং ব্রহ্মণো বিদ্বান্” এত শ্রুতি “ব্রহ্মণঃ” এই বস্তু বিভক্ত  
 অভিন্নস্বরূপ ব্রহ্ম ও আনন্দের আশ্রয়াশ্রয়িতাব প্রকাশ করিতেছে ।  
 অতএব গুণগুণিত্ব প্রভৃতি ব্যবহার বিশেষপদার্থবলেই অঙ্গীকর্তব্য ॥১৬৩॥

যদি বস্তুগুণ উপচারিক অর্থ (গৌণার্থ) কল্পনা করা হয়, তাহা হইলে  
 আনন্দ প্রভৃতি পদসমূহের দুঃখাভাবমাত্র অর্থকল্পনাকারী তর্কিকের  
 জয় হউক ॥ ১৬৪ ॥

অতএব শ্রৌত যাবতীয়গুণই গুণিস্বরূপভূত হইয়া থাকে । অভেদ  
 স্বীকারে ব্রহ্ম ও গুণ সকলের পর্যায়ত্ব-আপত্তিদোষ আমাদের উভয়েরই  
 মতে সমান ॥ ১৬৫ ॥

অতএব আনন্দাদি গুণ সকলকে নির্বিশেষ-স্বরূপ অঙ্গীকার করা

নিগুণত্বশ্রুতিস্তস্মান্নৈবং সদৃশগুণবাধিকা ।  
 অধর্ম্মধর্ম্মদুঃখেয়্যা' দ্বেষাদীন্ প্রতিষেধতি ॥ ১৬৭ ॥  
 যস্য যস্মিন্মনো দ্বেষস্তদৃশগুণস্তেন নেক্যতে ।  
 ন চেদ্র স্তানস্তগুণং কথং নিগুণমত্রবীৎ ॥ ১৬৮ ॥  
 যত্নঃ কৃৎস্নোহপি বিজ্ঞানশক্ত্যাদার্থং হি যোগিনাম্ ।  
 সার্বভজশৌর্য্যাসৌন্দর্য্যপূর্বৈবশ্রয়্যাণি কস্ত্যাজেৎ ॥ ১৬৯ ॥  
 গুণোহণুরপি সংপোষ্যো দোষো দূষ্যো বুভূষুভিঃ ।  
 গুণাংস্ত্যাজেৎ কথং দোষান্ ভজেদ্বা:তৎপরঃ শ্রভুঃ ॥ ১৭০ ॥

অহুচিত, প্রভুর শক্তিবিশেষবলেই এই সমস্ত সামঞ্জস্য সিদ্ধ হইয়া থাকে ॥ ১৬৬ ॥

নিগুণ শ্রুতি সগুণ শ্রুতির বাধক নহে, পরন্তু তार्কিক কর্তৃক গুণত্ব-রূপে ব্যবহৃত অধর্ম্ম, দুঃখ, ঈর্ষা এবং দ্বেষাদিরই নিষেধ করিয়া থাকে ॥ ১৬৭ ॥

বাহার প্রতি যে ব্যক্তির বিদেহ থাকে, সেই ব্যক্তি তদীয় গুণ সকল দেখিতে পায় না, মায়াবাদীও ব্রহ্মের প্রতি বিদেহপরায়ণ বলিয়াই তদীয় অনন্ত গুণ প্রত্যক্ষ করিতেছে না ॥ ১৬৮ ॥

যোগিগণ বিজ্ঞান শক্তি ও অশিমাди ঐশ্বর্য্যপ্রাপ্তির জন্ত প্রযত্ন করিয়া থাকেন, অতএব যোগীশ্বর ভগবান্ কিরূপে সার্বভজ্য, শৌর্য্য, সৌন্দর্য্য এবং ঐশ্বর্য্যরহিত হইবেন ! ১৬৯ ॥

মহাপুরুষগণ পরের অহুমাত্র গুণেরই পুষ্টিসাধন পূর্ব্বক তদীয় বহু-দোষ বর্জন করিয়া থাকেন, অতএব ভগবান্ কিরূপে অনন্ত গুণ-পরিচয়্য পূর্ব্বক অজ্ঞানাদি দোষের গ্রহণ করিবেন ? ১৭০ ॥

সর্বং হরতু সর্ববস্বং বিদ্যাং কো বিদুষো হরেৎ ।  
 কিং গুণাংস্ত্যাজয়ন্ বিবেশানিগুণং গুণং ত্যজেৎ ॥ ১৭১ ॥  
 জ্যোতিষে নহি চন্দ্রস্য স্বরূপজ্ঞানবান্ পুনঃ ।  
 চন্দ্রে নৈব তং জ্ঞাতুং কশ্চন্দ্র ইতি পৃচ্ছতি ॥ ১৭২ ॥  
 অতঃ কশ্চন্দ্র ইত্যেব প্রশ্নঃ প্রশ্নবিদ্যাংমতে ।  
 কিং লক্ষণক ইত্যেব স্বার্থমর্থাতুরো ভজেৎ ॥ ১৭৩ ॥  
 চন্দ্রত্ববান্ ক ইত্যেব বাক্যস্যার্থো যতঃ স্ফুটঃ ।  
 স্বরূপমাত্রপ্রশ্নত্বং স্বরূপাসিদ্ধমেব তে ॥ ১৭৪ ॥

চোর সর্বস্ব অপহরণ করিলেও বিদ্যা অপহরণ করিতে পারে না,  
 এইরূপ মায়াবাদীও যত্বপি বিষ্ণুর অনন্ত গুণ অপহরণ করিয়াছে, তথাপি  
 নিগুণত্বরূপ গুণের অপহরণ করিতে পারে নাই ॥ ১৭১ ॥

মায়াবাদিগণ বলেন,—“আকাশে বহু জ্যোতিষ্ক বর্তমান থাকায়  
 তন্মধ্যে কোনটী চন্দ্র, তাহা জানিতে না পারিয়া কোন ব্যক্তি “চন্দ্র  
 কোনটী”,—এইরূপ প্রশ্ন করিলে অপর ব্যক্তি চন্দ্র নির্দেশ পূর্বক “এইটী  
 চন্দ্র” এইরূপ বলিলে যেহেতু চন্দ্রের স্বরূপ জ্ঞান জন্মে, সেইরূপ শব্দমূলও  
 অর্থগুণ ব্রহ্মের স্বরূপমাত্র জ্ঞাপন করিয়া থাকে।” এ বিষয়ে উত্তর  
 এই যে, পুরুষ জ্যোতিঃস্বরূপে পূর্বে চন্দ্রকে জানিয়াও কেবলমাত্র লক্ষণ-  
 জ্ঞানের জন্ত তাদৃশ প্রশ্ন করিয়া থাকে ॥ ১৭২ ॥

অতএব “চন্দ্র কোনটী”—এই প্রশ্ন-বাক্যে “চন্দ্র কীদৃশ লক্ষণযুক্ত”—  
 এইরূপ অর্থই জ্ঞাতব্য ॥ ১৭৩ ॥

“চন্দ্র কোনটী”—এই বাক্যের বাক্যার্থ “চন্দ্রত্ব বিশিষ্ট কে ?” তাহাই  
 স্পষ্টরূপেই প্রতীত হয়। অতএব প্রশ্ন স্বরূপবিষয়ক না হইয়া লক্ষণ-  
 বিষয়কই হইয়া থাকে ॥ ১৭৪ ॥

এবং লক্ষণবাক্যঞ্চ লক্ষণং বক্ত্বি নাপরম্ ।  
 অপৃষ্টোত্তরমেবস্যাঙ্গপমাত্রানিরূপণে ॥ ৯৭৫ ॥  
 অতো লক্ষণবাক্যঞ্চ বিক্লবো হেতুরেব তে ॥ ৯৭৬ ॥  
 সত্যজ্ঞানাদিবাক্যং তদ্বিশিষ্টত্রঙ্গা তৎপরম্ ।  
 লক্ষণপ্রশ্নবাক্যত্বাচ্ছলক্ষণবাক্যবৎ ॥ ৯৭৭ ॥  
 স্বরূপমাত্রজ্ঞানস্য পদেনৈকেন সম্ভবাৎ ।  
 বার্থং পদাস্তরং চ স্যাজ্ জ্ঞাতস্য জ্ঞাপনেন কিম্ ॥ ৯৭৮ ॥  
 যদি সত্যাদিপদতো লক্ষ্যে ত্রঙ্গাণি কেবলম্ ।  
 ব্যাবৃতিঃ স্যাদসত্যাদেস্তু ন সার্থক্যমিষ্যতে ॥ ৯৭৯ ॥  
 তর্হি গঙ্গাপদাল্লক্ষ্যে তীরেহপি ঞ্চায়সাম্যতঃ ।  
 ব্যাবৃতিঃ স্যাদগঙ্গায়াস্তীরে স্যান্মজ্জনং সদা ॥ ৯৮০ ॥

---

এইরূপ “প্রকৃষ্ট প্রকাশযুক্ত পদার্থই—চক্র” এই উত্তর-বাক্যেও লক্ষণই কথিত হয়। লক্ষণজিজ্ঞাসু পুরুষের নিকট কেবলমাত্র স্বরূপ বলিলে উহা অজিজ্ঞাসিত বিষয়ের উত্তরই হইয়া থাকে ॥ ৯৭৫ ॥

অতএব শব্দসমূহের স্বরূপমাত্র-পরত্ব-বিষয়ে লক্ষণ-বাক্যে বিক্লব-হেতুই হইয়া থাকে ॥ ৯৭৬ ॥

“প্রকৃষ্ট প্রকাশযুক্ত পদার্থই—চক্র”,—এই লক্ষণবাক্যে স্বরূপ লক্ষণ-বিষয়ক প্রশ্নবাক্যের উত্তরস্বরূপ বলিয়া লক্ষণনিশিষ্ট বস্তুবিষয়ক, সেইরূপ সত্য-জ্ঞানাদি-বাক্যও বিশিষ্ট-বস্তুবিষয়কই হইয়া থাকে ॥ ৯৭৭ ॥

স্বরূপমাত্র-পরত্বপক্ষে এক পদবারাই স্বরূপজ্ঞান সম্ভবপর বলিয়া অত্রপদ সকল ব্যর্থ হইয়া থাকে, জ্ঞাত-বিষয়ের পুনরায় জ্ঞাপনে কোন প্রয়োজনও নাই ॥ ৯৭৮ ॥

যদি ত্রঙ্গবিষয়ে অসত্যত্ব প্রভৃতি ধর্মের ব্যাবৃতি অর্থাৎ নিষেধের জ্ঞাত সত্যাদি পদের প্রয়োগ স্বীকার কর, তাহা হইলে এই যুক্তি অল্পসারেই

অশ্রব্যাব্যবৃদ্ধিরূপ হি তদা স্যাদ্ যদি তৎ পদম্ ।  
 স্বার্থং সমর্পয়েত্তর্হি সাপ্যর্থাল্লভ্যতে পরম্ ॥ ৯৮১ ॥  
 সাক্ষাদন্যাপোহ এব ন হর্থো ভবতো মতে ।  
 অতঃ সত্যত্ব পূর্ববার্থং যদি ব্রহ্মাণি নার্পয়েৎ ।  
 কথং ব্যাবর্তয়েদ্ব্রহ্ম বিপক্ষে তুক্তমেব হি ॥ ৯৮২ ॥  
 কিঞ্চ মুখ্যার্থবোধে হি লক্ষণা তেন সত্যতা ।  
 জ্ঞানতানন্ততা চৈব ভবেদ্ব্রহ্মাণি বোধিতা ॥ ৯৮৩ ॥  
 সত্যত্বরহিতং ব্রহ্ম মিথ্যেব স্যাদৃষটাদিবৎ ।  
 সক্রপমপি তন্নস্যাস্তদ্বত্তেনৈব হেতুনা ॥ ৯৮৪ ॥

“গঙ্গায়ানং ঘোষঃ” ( গঙ্গায় গোপপল্লা ) এই বাক্যেও গঙ্গাপদ হইতে গঙ্গা  
 ভিন্ন সকলের ব্যাবৃদ্ধি বশতঃ গঙ্গাপদলক্ষ্য ভীরেও লোক জলমগ্ন হইতে  
 পারে ॥ ৯৭৯-৯৮০ ॥

পদ যদি নিছ বাচ্যবিষয়ের বোধক হয়, তাহা হইলে অশ্র বিষয়ের  
 ব্যাবৃদ্ধি অর্থাধীনই লক্ষ হইয়া থাকে ॥ ৯৮১ ॥

তোমার মতেও অশ্রব্যাবৃদ্ধি পদের সাক্ষাৎ অর্থ নহে, কিন্তু স্বরূপই  
 সাক্ষাৎ অর্থ, অতএব সত্যাদি পদ যদি ব্রহ্মে সত্যত্বাদি ধর্মের অর্পণ না  
 করে, তাহা হইলে অশ্রব্যাবর্তকও হইতে পারে না ॥ ৯৮২ ॥

পদসকলের মুখ্যার্থের বাধা থাকিলেই লক্ষণা দ্বারা অর্থ কল্পনা  
 করিতে হয়, আবার লক্ষণা স্বীকার করিলে ব্রহ্মে সত্যত্বাদি ধর্মের বাধা  
 বলিতে হয় । অতএব অশ্রোশ্রাশ্রয় দোষ,ঘটিয়া থাকে ॥ ৯৮৩ ॥

ঘটে সত্যত্ব না থাকায় ষেক্রপ স্দক্রপত্বও নাই, সেইক্রপ ব্রহ্মেও  
 সত্যত্ব না থাকিলে স্দক্রপত্বেরও অভাব হইয়া থাকে ॥ ৯৮৪ ॥

ন চেচ্ছশবিধাণঞ্চ সদ্রূপং ব্রহ্মবদ্ববেৎ ।  
 কেবলায়য়িধর্ম্মহাৎ সস্তুে সত্ত্বঞ্চ বর্ত্ততে ॥ ১৮৫ ॥  
 অতঃ সত্যত্বরহিতং মিথ্যৈব স্যান্ন সংশয়ঃ ।  
 শিরসো মুণ্ডনেহুঁতস্মাচ্ছিখামুণ্ডনমপ্যভূৎ ॥ ১৮৬ ॥  
 যদি সত্যপদেনাপি ব্রহ্মলক্ষ্যং ভবেত্ত্বব ।  
 তর্হি তৎপদবাচ্যং মে জগৎ সত্যং ভবিষ্যতি ॥ ১৮৭ ॥  
 গঙ্গাপদেন যা বাচ্যা সৈব গঙ্গা যতো নৃণাম্ ।  
 অতস্ত্বলক্ষণাসর্ব্বজগতো রক্ষণায় মে ॥ ১৮৮ ॥

যদি সত্যত্বের অভাবেও সদ্রূপত্ব স্বীকার করা হয়, তাহা হইল শশশৃঙ্গও সদ্রূপবিশিষ্ট হইতে পারে। যদি বল, সত্যধর্ম্মে আত্মাশ্রয়-দোষভয়ে সত্য অস্বীকার করিয়াও যেরূপ সদ্রূপত্ব স্বীকৃত হয়, সেইরূপ ব্রহ্ম সত্যধর্ম্মশূত্র হইয়াও সদ্রূপ হইয়া থাকেন, তাহা হইলে উক্তর এই যে, সত্য কেবলায়য়ী-ধর্ম্ম বলিয়া সত্যেও বর্ত্তমান থাকিতে পারে, অতএব তোমার এই দৃষ্টান্তট প্রকৃত বিষয়ে বিরুদ্ধ ॥ ১৮৫ ॥

অতএব সত্যত্বরহিত ব্রহ্ম মিথ্যাট হইয়া থাকেন। সত্যত্বনাশে তোমার প্রযত্ন দ্বারা ব্রহ্মই নাশপ্রাপ্ত হওয়ায় শিখা মুণ্ডন করিতে যাইয়া মস্তক-ছেদনই উপস্থিত হইয়াছে ॥ ১৮৬ ॥

যদি সত্যপদে ব্রহ্ম লক্ষিতই হন, তাহা হইলে সত্য-পদবাচ্য জগৎই মুখ্য সত্য হইতে পারে ॥ ১৮৭ ॥

যেরূপ গঙ্গাপদবাচ্য প্রবাহই—মুখ্যতঃ গঙ্গা, সেইরূপ সত্যপদবাচ্য জগৎই সত্য হইয়া পড়ে, অতএব তোমার লক্ষণ দ্বারা সত্যত্বরূপে আমার অভীষ্ট জগতের রক্ষাই হইল ॥ ১৮৮ ॥

ত্রৈলোক্যবাক্যমপি তে স্বরূপপরমেব হি !

এবঞ্চোদগতমদ্বৈতমমানস্বান্ শৃঙ্গবৎ ।

ভেদশ্চ শ্রুতিমুখ্যার্থঃ স্থস্থিরোহভূদিত্তি স্থিতম্ ॥ ৯৮৯ ॥

দুর্জ্ঞানঃ সজ্জনস্যার্থমুজ্জ্বহীর্ষেচ্ছনৈঃ শনৈঃ ।

কিং নোচূর্বেদবাক্যস্য স্বপদৈরপ্যাবাচ্যতাম্ ।

অন্ধসাক্ষাং হি সংদধ্যুরপদে পদসম্পদঃ ॥ ৯৯০ ॥

অলক্ষণং কিলার্থোহর্থো লক্ষণোক্তে ন লক্ষণম্ ।

স্বয়ং ভূত্বা স্বমাতৈব বন্ধোত্যতিথলো বদেৎ ।

ব্যাবর্ত্তকোক্তির্ব্যাবৃত্ত্যে ন ব্যাবর্ত্তকবাক্ কিল ॥ ৯৯১ ॥

নাসাং ছিত্বাপি দুষ্টিঃ স্বামন্যস্তাশকুনং চরেৎ ।

সত্যাদিপদমুখ্যার্থঃ সত্যাদন্যৎ কিলানৃতম্ ॥ ৯৯২ ॥

তোমার মতে ত্রৈলোক্যপ্রতিপাদক মহাবাক্য সকলও যদি স্বরূপমাত্র-  
পর হয়, তাহা হইলে অদ্বৈতবিষয়ে প্রমাণের অভাব হেতু একত্ব শশশৃঙ্গের  
শ্রায় অসংই হইয়া থাকে, সুতরাং শ্রুতির মুখ্যার্থ-ভেদ স্থস্থিরই হইল ॥৯৮৯॥

দুর্জ্ঞানগণ যেরূপ সজ্জনের অর্থ অল্পে অল্পে অপহরণ করিতে ইচ্ছা করে,  
সেইরূপ মায়াবাদিগণ ব্রহ্মকে বেদের অবাচ্যরূপে বলিয়া অবশেষে ব্রহ্ম-  
স্বরূপবাচক সত্যত্বাদি পদেরও অবাচ্যত্ব বলিতে উপক্রম করিয়া থাকে,  
অন্ধপুরুষ স্বকীয় অন্ধত্ব গোপন করিলেও অযোগ্যস্থলে পাদপ্রক্ষেপহেতুই  
তাহার অন্ধত্ব প্রকাশিত হইয়া থাকে ॥ ৯৯০ ॥

লক্ষণ-প্রতিপাদক বাক্যসকলের লক্ষণই অর্থ নহে, পরন্তু স্বরূপই অর্থ  
হইয়া থাকে, এরূপ মনে করিলে মূর্খ স্বরূপ নিজ গর্ভধারিণীকে বন্ধ্যা বলে,  
সেইরূপ অন্য ব্যাবৃত্তির জ্ঞাত লক্ষণবাক্য সকলের প্রয়োগ করিয়া তাহাকে  
স্বরূপমাত্রপর-কখন তুল্যই হইয়া থাকে ॥ ৯৯১ ॥

দৃষ্ট যেরূপ অপরের গমনকালে অশুভ দর্শন ঘটাইবার জ্ঞাত নিজ



ইচ্ছতা বুদ্ধিমন্ত্রস্ত মূলং নষ্টং ভবেদ্ধুবম্ ।

সম্বাদিমুগুনে কিং ন লক্ষ্যস্বাদৈঃ সখগুতা ॥ ১৯৩ ॥

শাস্তিকৰ্ম্মণি বেতালোথানং স্যাদবুধস্য হি ।

অখণ্ডস্বাভাভাবে তু সৈবায়াক্তি সখগুতা ॥ ১৯৪ ॥

পরায়ুধৈঃ পরং ছিন্দ্যাচ্ছন্দ্রশিক্ষাবিচক্ষণঃ ।

অবাচ্যপদলক্ষ্যে মুখ্যার্থা বাচ্যতাক্ষতেঃ ॥ ১৯৫ ॥

বিরুদ্ধয়োঃ সতোৰ্যোগঃ সমূলাঘাতিনোৰ্ভবেৎ ॥ ১৯৬ ॥

নাসিকা ছেদন করিয়া তাহার যন্ত্রণাও সহ করিতে সমর্থ হয়, এইরূপ মিথ্যাভূত জগৎকে সত্য-পদবাচ্য বলিয়াও ব্রহ্মের সত্যত্ব নাশ করা হইয়া থাকে ॥ ১৯২ ॥

যে রূপ নিজের অযোগ্যতা বুদ্ধিলাভ করিতে যাইয়া পুরুষ সমূলে বিনষ্ট হয়, সেইরূপ অখণ্ড ব্রহ্মরূপ বিষয়ে সত্যত্ব প্রভৃতি নাশের জন্ত প্রযত্ন করায় লক্ষ্যত্ব প্রভৃতি ধৰ্ম্মদ্বারা সখগুত্বই লক্ষ হওয়ায় মূলহানিই উপস্থিত হইয়াছে ॥ ১৯৩ ॥

মন্ত্রবিষয়ে অনভিজ্ঞ পুরুষ বেতাল-উচ্চাটন-কৰ্ম্ম করিতে যাইয়া যে রূপ বেতাল হইতে স্বয়ংই অনিষ্ট প্রাপ্ত হয়, সেইরূপ ব্রহ্মের ধৰ্ম্মনাশের জন্ত অখণ্ডার্থপরত্ব প্রতিপাদনে প্রবৃত্ত হইয়া মায়াবাদী অখণ্ডার্থরূপ ধৰ্ম্মেরও নিরাকরণ করিয়া অর্থাধীন সখগুত্বরূপ অনিষ্টই প্রাপ্ত হইয়াছে ॥ ১৯৪ ॥

বীর যে রূপ পরের অঙ্গ ছারাই পরকে নিহত করে, সেইরূপ আমরাও অবাচ্য পদদ্বারা বাদীমুখেই ব্রহ্মের লক্ষ্যত্ব উচ্চারণ করাইয়া অর্থাধীন উপস্থিত বাচ্যত্বেরই সাধন করিয়াছি ॥ ১৯৫ ॥

শক্তিবিশেষের বলে পরস্পর বিরুদ্ধ ধৰ্ম্মদ্বয়েরও একত্র সমাবেশ হইয়া থাকে ॥ ১৯৬ ॥

মুনেঃ শক্ত্যা কিং ন বনে বৈরিণঃ সহ শেরতে ।  
 তচ্ছক্ত্যাপি ন বৈরাগ্যাং কামেন সহ তদ্ধৃদি ।  
 বহির্ববা তপসোবিল্লকারিণঃ সন্তি রাক্ষসাঃ ॥ ৯৯৭ ॥  
 অণুত্বঞ্চ মহত্বঞ্চ তথৈব ঘটয়েৎ শ্রুতম্ ।  
 স্নৈশ্বৰ্য্যাস্ত বিরোধীনি ঘটয়েন্নাত্মনি প্রভুঃ ॥ ৯৯৮ ॥  
 অগিমা-মহিমা চৈব গরিমা-লঘিমা তথা ।  
 যদৈশ্বৰ্য্যমতঃ শক্ত্যা ঘটয়েদিদমাত্মনি ॥ ৯৯৯ ॥  
 অনন্তসুশুণ্ণস্তোমমনস্তাকারসৌভগম্ ।  
 তথাপ্যনন্ততাং তেষু সৰ্বেবৈশ্বৰ্য্যসিদ্ধিতঃ ।  
 নিজৈশ্বৰ্য্যাভিবুদ্ধার্থং ঘটয়েচ্ছক্তিতঃ প্রভুঃ ॥ ১০০০ ॥

ঋষিগণের ভূপোবলে আশ্রমमध्ये গো বাছ প্রভৃতি একত্রই অবস্থান  
 করে, এইরূপ তপস্তাবলে ঋষিগণের হৃদয়ে কামনা এবং বৈরাগ্যাও একত্র  
 অবস্থান করিয়া থাকে । তপস্তার বিল্লকারী রাক্ষসগণ এবং তপস্বিগণও  
 ভূপোবনে একত্র মিলিত হইতে দেখা যায় ॥ ৯৯৭ ॥

ভগবান্ও সেইরূপ নিজ ঐশ্বৰ্য্যশক্তিবলে নিজের মধ্যে অণুত্ব ও মহত্ব  
 এই উভয় ধর্মেরই সমাবেশ করিয়া থাকেন, পরন্তু স্বকীয় ঐশ্বৰ্য্যবিরোধী  
 দুঃখ, অজ্ঞান প্রভৃতির সমাবেশ করেন না ॥ ৯৯৮ ॥

অগিমা, মহিমা, গরিমা, লঘিমা প্রভৃতি ধর্মসকল ভগবানের ঐশ্বৰ্য্য-  
 স্বরূপ, ঐসমস্ত তদীয় শক্তিবলেই সাধিত হয় ॥ ৯৯৯ ॥

ভগবান্ নিজের মধ্যে অনন্ত শুভসমূহ, অনন্ত বিগ্রহ, সৌন্দর্য্য এবং  
 স্বরূপের সহিত উহাদের অভিন্নত্ব নিজ ঐশ্বৰ্য্যের অভিবুদ্ধির জন্ম শক্তিবলেই  
 সংঘটিত করিয়া থাকেন ॥ ১০০০ ॥

বলজ্ঞানক্রিয়াদীনাং সিসৃক্ষা সংজিহীর্ষয়োঃ ।  
 নিত্যস্বৈ মহিমোন্নত্যা শক্তিব্যক্ত্যাঅুনা স্থিতিম্ ।  
 স্বসামর্থ্যবিশেষেণ ঘটয়েৎ সর্বমীদৃশম্ ॥ ১০০১ ॥  
 ভেদহীনেহপি ভেদস্য কার্যং যো ঘটয়েৎ শ্রুতম্ ।  
 সসামর্থ্যবিশেষো হি বিশেষ ইতি গীয়তে ॥ ১০০২ ॥  
 পরপ্রকাশকো দীপো ন কিং স্বস্য প্রকাশকঃ ।  
 বিশেষোহন্যত্র নির্বাহী স্বনির্বাহী কথং ন সঃ ॥ ১০০৩ ॥  
 বন্ধং মোক্ষং সূখং দুঃখং ভিন্নাভিন্নত্বমশ্রুতঃ ।  
 জন্মানিত্যত্মমিত্যাদি মহাপাপফলং নৃণাম্ ।  
 অতি নৈচ্যকরং স্বস্য ঘটয়েৎ কথমাত্মনি ॥ ১০০৪ ॥  
 শক্তঃ স্বদোষং প্রদহেদৃগুহীয়াচ্ছেত্বশক্ততা ।  
 নৃহরেন খরক্রৌর্যং কিং শ্বোদরবিদারণম্ ॥ ১০০৫ ॥

ভগবানের বল, জ্ঞান, ক্রিয়া, স্থিতিবাসনা এবং সংহার বাঙ্হা নিত্য  
 হইলেও তিনি স্বীয় সামর্থ্যবিশেষ-হেতু কখনও উহাদের শক্তিরূপে অবস্থান,  
 কখনও বা প্রকট করিয়া থাকেন ॥ ১০০১ ॥

অভিন্ন বস্তুসমূহের মধ্যে যে ভেদকার্য লক্ষিত হয়, উক্ত ভেদকার্যের  
 নির্বাহক শক্তিবিশেষই 'বিশেষ-পদার্থ' নামে কথিত হয় ॥ ১০০২ ॥

পরপ্রকাশক দীপ বেরূপ নিজেরও প্রকাশক হয়, সেইরূপ বিশেষও  
 পরনিবাহক এবং স্বনিবাহক হইয়া থাকে ॥ ১০০৩ ॥

ভগবান্ বন্ধ, মোক্ষ, সূখ, দুঃখ, ভেদ, অভেদ, জন্ম, নাশ প্রভৃতি  
 মহাপাপফলকে স্বরূপের হীনতাজনক বলিয়া নিজের বিষয়ে সংঘটিত  
 করেন না ॥ ১০০৪ ॥

ভগবান্ যদি সমর্থ-পুরুষ হন, তাহা হইলে পাপফল গ্রহণ করেন না,  
 পক্ষান্তরে যদি পাপফল গ্রহণ করেন, তাহা হইলে অসমর্থপুরুষই

অশন্যো যোগহেতোরদৃষ্টো ন জ্যো ন তৎ ॥  
 কিং মূষা ঘটকাদৃষ্টেব হ্রশ্চত্ব্যক্তসদৃশ্ণঃ ॥ ১০০৬ ॥  
 অন্নং দদদ্ধি পুরুষো দর্বাং কাঞ্চিৎ প্রকল্পয়েৎ ।  
 অভিন্নধর্ম্মতাং বেদো যথা তচ্ছক্তিকল্পকঃ ॥ ১০০৭ ॥  
 মূলাভেদেহপি কৃষ্ণাদ্যা নানস্তাঃ কিং ন সস্তি কিম্ ।  
 যথানস্ত্চ সন্ত্চ ন ভিন্না মূলসদৃশ্ণাঃ ॥ ১০০৮ ॥

হইয়া পড়েন। নৃসিংহদেব যেরূপ স্বীয় শ্রীকুনথ দ্বারা শক্ররই বিদারণ করেন, নিজের বিদারণ করেন না, সেইরূপ ভগবান্ স্বশক্তিবলে পরেরই গুণ প্রদান করিয়া থাকেন, নিজের গুণ সংঘটন করেন না ॥ ১০০৫ ॥

বর্ষাকালে বজ্রপাত দৃষ্ট হয়, ভূগর্ভে উৎপন্ন লৌহও দৃষ্ট হয়, পরস্তু উহাদের কর্তৃরূপে কাহারও উপলব্ধি না হইলেও কার্য্যদর্শনে যেরূপ তাহাদের একজন অদৃষ্ট-কর্ত্তা অবগত হইয়া থাকে, সেইরূপ অভিন্ন বস্তুর মধ্যে ভেদ দর্শন করিয়া উক্ত ভেদের কারণরূপে বিশেষ-নামক পদার্থের কল্পনা করিতে হয় ॥ ১০০৬ ॥

যিনি বহু লোককে অন্নদান করেন, তিনি যেরূপ ঐ অন্নের পরিবেশনের জন্ত একটা দর্বা (হাতা) সংগ্রহ করিতেও অবশ্য সমর্থ, সেইরূপ বিষ্ণুর অনন্ত-গুণ-প্রতিপাদক বেদও তাহাদের সংঘটন-হেতু বিশেষ পদার্থ কল্পনার সমর্থ ॥ ১০০৭ ॥

যেরূপ রাম কৃষ্ণ প্রভৃতি অনন্ত অবতার রূপসমূহের নানাবিধ আকার এবং বহুসংখ্যেও মূলগত এক রূপের সহিত অভেদ রহিয়াছে, সেইরূপ গুণসকল অনেক হইলেও ব্রহ্মের সহিত তাহাদের অভেদ রহিয়াছে ॥ ১০০৮ ॥

অন্যার্থশূন্যা বাক্ চেৎ স্যাদমুক্তার্থাহর্থিকার্থবাক্ ।

যথেশাভিন্নগুণবাগর্থাচ্ছক্তিবিশেষবাক্ ॥ ১০০৯ ॥

গুণত্বস্য গুণিত্বস্য তদভেদম্য চেৎশ্বরে ।

প্রামাণিকস্য ঘটনাশক্ত্যেব স্যাৎ স্মৃতিবৎ ॥ ১০১০ ॥

যথোদকং দুর্গে বৃষ্টিং পর্বতেষু বিধাবতিঃ ।

এবং ধর্ম্মান্ পৃথক্পশ্চংস্তানেবান্নুবিধাবতি ॥ ১০১১ ॥

ইতিশ্রুতির্যতোধর্ম্ম বাহুল্যপ্রতিপাদিকা ।

নিষেধতি পৃথগ্ভাবমাত্রং সৈব বিশেষবাক্ ॥ ১০১২ ॥

আপাতানুপপন্নার্থা সোপপাদকবাক্:ন চেৎ ।

অমানং স্যান্নতদমুক্তমতস্তত্বে বলাৎ স্পৃশেৎ ॥ ১০১৩ ॥

বেদবাক্য আপাততঃ বিরুদ্ধার্থরূপে প্রত্যয়মান হইলেও তাৎপর্য্যবলে বিশেষ-অর্থই কল্পনা করিয়া থাকে। বিষ্ণুর গুণসকলের অভেদ প্রতিপাদিকা শ্রুতিও অর্থাধীন বিশেষ-অর্থই কল্পনা করিয়া থাকে ॥১০০৯॥

স্মৃতি যেরূপ ভগবান্ হইতে অভিন্ন হইয়াও গুণরূপে কল্পিত হয়, সেইরূপ ব্রহ্মের গুণসকলের গুণত্ব এবং অভেদও প্রামাণিক হেতু শক্তিবলেই সংঘটনীয় ॥ ১০১০ ॥

“পর্বত-শিখরস্থ বৃষ্টিজল যেরূপ অধোগামী হয়, সেইরূপ বিষ্ণুর ধর্ম্ম-সকলও বিষ্ণু হইতে পৃথগ্গুণরূপে দর্শন করিলে জীব অধোগামী হইয়া থাকে ॥ ১০১১ ॥

এই শ্রুতি বিষ্ণুধর্ম্মের অনেকস্থ প্রতিপাদন করিয়া তাগাদের পৃথক্ ভাব নিষেধ করিতেছে, অতএব এই শ্রুতি হইতেই অর্থাধীন বিশেষ-পদার্থ সিদ্ধ হইতেছে ॥ ১০১২ ॥

এই শ্রুতির আপাততঃ বিচারে অভিন্ন ধর্ম্ম সকলের ধর্ম্মত্বের অনুপ-পত্তিই বোধ হইয়া থাকে, পরন্তু আপাততঃ অর্থসঙ্গতি না হইলেও

ত্রিষ্কণস্থায়িবাগাখ্য কৰ্ম্মণঃ স্বৰ্গহেতুতাম্ ।  
 কালক্ষেপেহপি শংসন্তী যথার্থী সৈব পুণ্যবাক্ ॥ ১০১৪ ॥  
 ন সহত গুণশ্লোকান্ দোষশ্লোকান্ খলোজ্জয়েৎ ।  
 ত্যক্তানেকগুণোক্তীনাং কিং ন বৈগুণ্যবাগ্ভরঃ ॥ ১০১৫ ॥  
 নিষ্ফলং জন্মিনাং জন্ম পরলোকফলং ন চেৎ ।  
 যথা ত্রিগুণশূন্যাদ্গুণপূর্ণোহপি নিগুণঃ ॥ ১০১৬ ॥  
 জ্ঞানাদিগুণশূন্যং চেতনস্য ন হি ক্ৰটিৎ ।  
 অতো নিগুণবাক্যার্থো ন সৰ্ব্বগুণশূন্যতা ॥ ১০১৭ ॥

উহার অপ্রামাণ্য সিদ্ধ হইতে পারে না, অতএব প্রামাণ্য সংস্থাপনের  
 জন্ত বিশেষ পদার্থই স্বীকার্য্য ॥ ১০১৩ ॥

যজ্ঞাদি কৰ্ম্ম ত্রিষ্কণস্থায়ী বলিয়া তাহাদের স্বৰ্গফলজননে সাক্ষাৎ  
 সামর্থ্য না থাকায় কালান্তরে স্বৰ্গাদি ফল উৎপাদনের জন্ত যেরূপ ‘অদৃষ্ট’  
 নামক পদার্থ কল্পনা করিতে হয়, এইরূপ গুণগুণিভাবও বিশেষ  
 পদার্থবলেই কল্পনীয় ॥ ১০১৪ ॥

দৃষ্টজন যেরূপ গুণ পরিত্যাগ করিয়া কেবলমাত্র দোষই গ্রহণ করে,  
 সেইরূপ নৈগুণ্যবাদী গুণবচন পরিত্যাগ করিয়া নিগুণ বচনই গ্রহণ  
 করিয়াছে ॥ ১০১৫ ॥

পারলৌকিক ফল না থাকিলে জীবের জন্মগ্রহণই নিরর্থক, বিষ্ণু গুণপূর্ণ  
 হইলেও প্রাকৃত গুণত্রয়শূন্য বলিয়া নিগুণরূপে উক্ত হইয়াছেন ॥ ১০১৬ ॥

সৰ্ব্বগুণ পরিত্যাগ করিলেও চেতন পদার্থের জ্ঞান প্রভৃতি গুণ  
 পরিত্যাগ করা যায় না, অতএব নিগুণবাক্যে সৰ্ব্বগুণ-শূন্যরূপ অর্থ বলা  
 যায় না ॥ ১০১৭ ॥

তস্মাদ্বিষ্ণোগুণাঃ সর্বৈব নিত্য্যঃ সত্য্যাস্চ সর্ব্বদা ।

অনন্ত্যঃ শ্রুতিসদ্যুক্তিসিদ্ধাশ্চেত্যতিমঙ্গলম্ ॥ ১০১৮ ॥

বাদিরাজাখ্য-যতিনা সাধিতা যুক্তিমল্লিকা ।

গুণসৌরভসর্ব্বস্বং মুদে বিষ্ণোর্থ্যবেদয়ৎ ॥ ১০১৯ ॥

ইতি শ্রীমৎপরমহংসপরিব্রাজকাচার্য্যশ্রীমদ্বাদিরাজপূজ্যচরণ-

বিরচিতায়াং যুক্তিমল্লিকায়াং গুণসৌরভং সম্পূর্ণম্ ॥

ওঁ তৎসৎ

বিষ্ণুর সগুণত্ব-বিষয়ে সাধক-প্রমাণ সত্তাব ও বাধকাতাব-হেতু  
এবং নিগুণত্ব-বিষয়ে সাধক-প্রমাণের অসত্তাব ও বাধক-প্রমাণের সত্তা-  
বশতঃ বিষ্ণুর সকলগুণই সর্ব্বদা সর্ব্বত্র নিত্য্য, সত্য্য, অনন্ত্য, শ্রুতিসিদ্ধ,  
এবং যুক্তিসিদ্ধ, অতএব পুরোক্ত সমস্ত বিষয় নির্ব্বিঘ্ন সিদ্ধ হইল ॥১০১৮॥

বাদিরাজ নামক যতিবরের প্রণীত যুক্তিমল্লিকা স্বকীয় গুণসৌরভরূপ  
পরিচ্ছেদ বিষ্ণুর প্রীতির জন্তু সমর্পণ করিতেছে ॥ ১০১৯ ॥

ইতি শ্রীযুক্তিমল্লিকাগ্রন্থে গুণসৌরভ পরিচ্ছেদানুবাদ

সমাপ্ত

---:~:---